



Beiträge zur Statistik des Landes Nordrhein- Westfalen

Heft 363

Die Industrie
in
Nordrhein-
Westfalen
1975

Herausgeber:
Landesamt
für Datenverarbeitung und Statistik
Nordrhein-Westfalen



**IT.NRW
Bibliothek**



0010202241

**Die Industrie
in
Nordrhein-
Westfalen
1975**

Herausgegeben vom
Landesamt für Datenverarbeitung und Statistik Nordrhein-Westfalen
Postfach 1105, 4000 Düsseldorf 1, Fernruf (0211) 4 49 71

Preis dieser Ausgabe 9,50 DM zuzüglich Versandkosten

Nachdruck, auch im Auszug, nur mit Quellenangabe gestattet

Vorwort

Das Material der kurzfristigen industriestatistischen Erhebungen hat für Zwecke der Beobachtung und Beurteilung der konjunkturellen Entwicklung sowie für die regionale Wirtschaftsbeobachtung und -politik große Bedeutung und wird von Jahr zu Jahr intensiver ausgeschöpft. Ich hoffe daher, daß die im vorliegenden Heft zusammengefaßten Ergebnisse der monatlichen Industrierichterstattung, des Produktionseilberichts, der Auftragseingangsstistik, der Totalerhebung zum Industriericht sowie der vierteljährlichen Produktionserhebung wiederum auf besonderes Interesse stoßen werden. Um dem Benutzer möglichst langfristig vergleichbare Angaben zur Verfügung zu stellen, wurden die einzelnen Tabellen gegenüber den in den Vorjahren erschienenen Beiträgen – bis auf unbedeutende Ausnahmen – unverändert belassen.

Im Textteil dieses Beitrages wird die Entwicklung der Industrie im Jahre 1975 dargestellt.

**Landesamt
für Datenverarbeitung und Statistik
Nordrhein-Westfalen**

Düsseldorf, im Oktober 1976

Benker

Inhalt

Seite	9	Vorbemerkung
	12	Die Industrie 1975
	17	Tabellenübersichten
	20	Zeichenerklärung, Abkürzungen

Tabellenteil

1. Industrieberichterstattung

22	1.1	Tätige Personen, Umsatz, Arbeiterstunden, Löhne und Gehälter der Industrie 1965 – 1975
22	1.2	Energieverbrauch, Eigenerzeugung und Fremdbezug von Strom der Industrie 1965 – 1975
23	1.3	Tätige Personen und Umsatz der Industrie Nordrhein-Westfalens und der übrigen Länder des Bundesgebietes 1973 – 1975
24	1.4	Tätige Personen der Industrie Nordrhein-Westfalens und der übrigen Länder des Bundesgebietes nach Hauptgruppen 1975
25	1.5	Umsatz der Industrie Nordrhein-Westfalens und der übrigen Länder des Bundesgebietes nach Hauptgruppen 1975
26	1.6	Tätige Personen und Umsatz nach beteiligten Industriegruppen bzw. -zweigen 1973 – 1975
28	1.7	Betriebe, tätige Personen, Arbeiterstunden, Löhne, Gehälter und Umsatz nach hauptbeteiligten Industriegruppen bzw. -zweigen 1973 – 1975
34	1.8	Tätige Personen nach der Stellung im Betrieb und dem Geschlecht nach hauptbeteiligten Industriegruppen bzw. -zweigen 1974
36	1.9	Kohle- sowie Heizölverbrauch nach hauptbeteiligten Industriegruppen bzw. -zweigen 1973 – 1975
41	1.10	Bezug, Eigenerzeugung und Abgabe von Strom nach ausgewählten hauptbeteiligten Industriegruppen 1973 – 1975
42	1.11	Strom- und Gasverbrauch nach hauptbeteiligten Industriegruppen bzw. -zweigen 1973 – 1975
44	1.12	Betriebe, tätige Personen, Arbeiterstunden, Löhne, Gehälter und Umsatz nach Regierungsbezirken und Kreisen (einschl. Kohlenbergbau) 1975
46	1.13	Kohle-, Heizöl-, Strom- und Gasverbrauch der Industrie (einschl. Kohlenbergbau) in den kreisfreien Städten und Kreisen 1975

2. Produktionseilbericht, Auftragseingangsstatistik

48	2.1	Index des Auftragseingangs in der Industrie 1964 – 1975
49	2.2	Index der industriellen Nettoproduktion nach Industriegruppen bzw. -zweigen 1973 – 1975
50	2.3	Index des Auftragseingangs nach Industriegruppen bzw. -zweigen 1973 – 1975

3. Gesamterhebung der Industrierichterstattung September 1975

Seite	51	3.1 Betriebe, tätige Personen und Umsatz nach Industriegruppen bzw. -zweigen im September 1975
	52	3.2 Betriebe, tätige Personen und Umsatz nach Industriegruppen bzw. -zweigen sowie nach Größenklassen im September 1975
	58	3.3 Betriebe, tätige Personen und Umsatz nach Industriegruppen bzw. -zweigen und Regierungsbezirken Ende September 1975
	64	3.4 Betriebe und tätige Personen nach Industriegruppen in den kreisfreien Städten und Kreisen Ende September 1975 Reg.-Bez. Düsseldorf Reg.-Bez. Köln Reg.-Bez. Münster Reg.-Bez. Detmold Reg.-Bez. Arnsberg
	90	3.5 Betriebe und tätige Personen in den kreisfreien Städten und Kreisen nach Größenklassen Ende September 1975
	94	3.6 Betriebe und tätige Personen nach ausgewählten Industriegruppen in Ämtern und Gemeinden Ende September 1975 Reg.-Bez. Düsseldorf Reg.-Bez. Köln Reg.-Bez. Münster Reg.-Bez. Detmold Reg.-Bez. Arnsberg

4. Vierteljährliche Produktionserhebung

Produktion ausgewählter Erzeugnisse 1973 – 1975

130	Erzeugnisse des Kohlenbergbaus
130	Steine und Erden
132	Eisen und Stahl
132	Erzeugnisse der Schmiede-, Preß- und Hammerwerke
132	Eisen, Stahl- und Temperguß
132	Erzeugnisse der Ziehereien und Kaltwalzwerke
133	NE-Metalle und NE-Metallhalbzeug
133	Chemische Erzeugnisse
134	Mineralölerzeugnisse
134	Gummiwaren
135	Schnittholz, Sperrholz und sonstiges bearbeitetes Holz
135	Holzschliff, Zellstoff, Papier und Pappe
135	Stahlbauerzeugnisse
136	Maschinenbauerzeugnisse
141	Straßenfahrzeuge

Seite	142	Elektrotechnische Erzeugnisse
	143	Feinmechanische und optische Erzeugnisse; Uhren
	144	Erzeugnisse der Stahlverformung
	145	Eisen, Blech- und Metallwaren
	148	Feinkeramische Erzeugnisse
	148	Glas und Glaswaren
	148	Holzwaren
	149	Spielwaren
	149	Turn- und Sportgeräte
	150	Papier- und Pappwaren
	150	Druckereierzeugnisse
	151	Kunststofferzeugnisse
	152	Leder
	152	Lederwaren
	152	Schuhe
	152	Textilien
	155	Bekleidung
	156	Erzeugnisse des Ernährungsgewerbe

Anhang

Mustervordruck des monatlichen Industrieberichts und der vierteljährlichen Produktionserhebung

Vorbemerkung

Die Angaben im Abschnitt 1 beziehen sich auf die monatlich meldenden Industriebetriebe mit im allgemeinen 10 und mehr tätigen Personen. Die Zahlen des Abschnitts 3 schließen dagegen auch die kleineren Betriebe ein, die jährlich jeweils im September erfaßt werden.

Die Betriebe mit 10 und mehr tätigen Personen repräsentieren im Gesamtdurchschnitt 98 % der tätigen Personen und des Umsatzes aller Betriebe. In den einzelnen Industriegruppen sind die Erfassungssätze jedoch teils höher, teils niedriger. Der zur Berichterstattung herangezogene Firmenkreis wird jeweils am Jahresbeginn durch Neuaufnahme bzw. Entlassung von Betrieben, die die 10-Beschäftigtengrenze nach oben oder unten überschritten haben, sowie durch Umgruppierung kombinierter Betriebe, deren Schwerpunkt sich im Laufe des Jahres in eine andere Industriegruppe verlagert hat, geändert. Infolgedessen sind die Zahlen für mehrere Jahre im Abschnitt 1 nicht genau miteinander vergleichbar. Die Unterschiede sind in der Regel jedoch geringfügig.

Bei der monatlichen Industrieberichterstattung wird hinsichtlich der Darstellung der Ergebnisse zwischen einem Nachweis nach hauptbeteiligten und nach beteiligten Industriegruppen unterschieden. Allerdings beschränkt sich diese zweifache Darstellungsmöglichkeit auf tätige Personen und Umsätze, da nur sie entsprechend erhoben werden. Für alle anderen Merkmale ist nur ein Nachweis nach hauptbeteiligten Industriegruppen möglich.

Für die Darstellung nach hauptbeteiligten Industriegruppen werden alle Angaben einer räumlich zusammenliegenden Betriebsstätte eines Unternehmens (örtliche Einheit) unter dem Industriezweig bzw. der Industriegruppe nachgewiesen, bei der – gemessen an den tätigen Personen – der Schwerpunkt des Betriebes liegt. Bei der Gliederung nach beteiligten Industriegruppen (technischen Einheiten) werden die Angaben (Beschäftigte, Umsätze) kombinierter Betriebe entsprechend ihrer Fertigung nach Industriezweigen bzw. -gruppen aufgeteilt.

Mit dem Produktionseilbericht (Abschnitt 2) wird monatlich die Produktion ausgewählter Erzeugnisse bzw. Erzeugnisgruppen erfaßt. Die ermittelten Daten dienen vorzugsweise der Berechnung des Index der Industriellen Nettoproduktion.

Die Auftragseingangstatistik (Abschnitt 2) erstreckt sich auf ausgewählte Industriezweige aus dem Bereich der verarbeitenden Industrie und erfaßt hier im allgemeinen Betriebe mit 20 und mehr tätigen Personen. Damit wird – gemessen am Umsatz – ein Repräsentationsgrad von jeweils rd 70 bis 80 % erreicht, der im Hinblick auf den Zweck der Erhebung, nämlich die Beobachtung der Nachfrageentwicklung, als ausreichend anzusehen ist. Die Darstellung der Ergebnisse entspricht dem Nachweis nach beteiligten Industriegruppen im monatlichen Industriebericht.

Den Ergebnissen der Gesamterhebung der Industrieberichterstattung (Abschnitt 3) liegt eine Auszählung nach hauptbeteiligten Industriegruppen zugrunde. Tätige Personen von Betrieben, die sich über mehrere Gemeinden erstrecken, werden entsprechend aufgeteilt. Lediglich im Steinkohlenbergbau ist die Lage des Förder-schachts für die gemeindliche Zuordnung der tätigen Personen der gesamten Gruppe maßgebend. Die Aufbereitung dieser Erhebung erfolgte nach dem Gebietsstand am 30. September 1975.

Für die einzelnen Tabellen gelten folgende Definitionen:

Tätige Personen: Alle tätigen Personen einschließlich tätiger Inhaber (bei Kapitalgesellschaften einschließlich tätiger Gesellschafter) und mithelfender Familienangehöriger, soweit diese in einem arbeitsrechtlichen Verhältnis zum Betrieb stehen, aber ohne Heimarbeiter.

In den Zahlen für Arbeiter sind gewerblich Auszubildende, in den Angaben für Angestellte kaufmännisch Auszubildende enthalten.

Geleistete Arbeiterstunden: Alle von den Arbeitern (einschließlich gewerblich Auszubildender) tatsächlich geleisteten (nicht die bezahlten) Stunden.

Löhne, Gehälter: Bruttosumme ohne Pflichtanteile des Arbeitgebers zur Sozialversicherung, jedoch einschließlich Lohn- und Gehaltszuschläge (auch Gratifikationen, Erfolgsprämien, Erfindergelder sowie Provisionen, Tantiemen usw.). Vergütungen für gewerbliche und kaufmännische Auszubildende sind enthalten, nicht dagegen Heimarbeiterentgelte. Nicht erfaßt werden allgemeine soziale Aufwendungen sowie Vergütungen, die als Spesenersatz anzusehen sind.

Umsatz: Rechnungswert (Fakturenwert) der aus der eigenen Produktion stammenden Lieferungen sowie der ausgeführten Reparaturen, Montagen, Lohnarbeiten und Lohnveredlungen einschließlich etwa darin enthaltener Verbrauchsteuern sowie der Kosten für Fracht, Transportversicherung, Porto, Verpackung und Spesen, auch wenn diese gesondert berechnet werden. Nicht eingeschlossen ist der Umsatz in Handelsware (Waren, die durch den Betrieb angekauft und ohne weitere Be- und Verarbeitung bzw. ohne Einbau in andere Erzeugnisse weiterverkauft werden) sowie der sonstige nichtindustrielle Umsatz (Erlöse aus der Abgabe von Energie, aus dem Verkauf von Abfällen und der Veräußerung von Anlagegütern sowie Umsätze aus Vermietungen, Verpackungen, Lizenzverträgen u. ä.). Nachgewiesen werden in den Tabellen in der Regel Werte ohne Umsatzsteuer.

Inlandumsatz: Unter Inlandumsatz ist der Umsatz mit Empfängern im Bundesgebiet (einschließlich der hier stationierten ausländischen Streitkräfte), mit Empfängern des Gebiets der DDR und in Berlin (West und Ost) zu verstehen.

Auslandumsatz: Direkte Lieferungen und Leistungen an Empfänger, die im Ausland ansässig sind sowie Lieferungen an Exporteure, die die bestellten Waren ohne weitere Be- und Verarbeitung in das Ausland ausführen. Nach der ab 1968 geltenden gesetzlichen Regelung sind Auslandsumsätze von der Umsatzsteuer (Mehrwertsteuer) befreit.

Kohlenverbrauch: Gesamtverbrauch für Fabrikation, Heizung, Strom-, Gas- und Dampferzeugung usw. ohne die zur Brikett- bzw. Kokserzeugung verwendete Einsatzkohle. Umrechnung in Tonnen Steinkohleneinheiten (SKE) nach folgendem Schlüssel:

Steinkohle und Steinkohlenbriketts = 1,0;

Steinkohlenkoks = 0,97;

Rohbraunkohle bis 1973 = 0,26; ab 1974 = 0,27;

Braunkohlenbriketts und -koks = 0,69.

Stromverbrauch: Gesamtverbrauch einschließlich Eigenverbrauch industrieller Stromerzeugungsanlagen.

Gasverbrauch:

a) Stadt-, Kokerei- und Ferngas sowie Restgas aus der Zerlegung oder Umwandlung von Koksofengas in Nm^3 , bis 1973 $\text{Ho} = 4\,300 \text{ Kcal/m}^3$, ab 1974 $\text{Ho} = 8\,400 \text{ Kcal/m}^3$

b) Erdgas einschließlich Erdölgas in Nm^3 bis 1973 $\text{Ho} = 4\,300 \text{ Kcal/m}^3$, ab 1974 $\text{Ho} = 8\,400 \text{ Kcal/m}^3$

Auftragseingänge: Als Auftragseingang gelten eingegangene und vom Betrieb akzeptierte (angenommene) Aufträge von anderen Firmen und sonstigen Kunden. Unternehmensinterne Fabrikorders werden dagegen nicht gezählt. Wo es branchenüblich ist, zwischen Abschlüssen und Abrufen zu unterscheiden, werden die Abrufe als Auftragseingänge angesehen. Gemeldet werden Werte ohne Umsatzsteuer (Mehrwertsteuer) entsprechend den Auftragsbestätigungen.

In allen Übersichten gelten die nachstehend aufgeführten fachlichen Bereiche in der jeweils nebenstehenden Abgrenzung:

Gesamte Industrie

Einschl. Bergbau, ohne Baugewerbe und öffentliche Versorgungsbetriebe.

Bergbau

Einschl. aller dem Kohlenbergbau angeschlossenen Betriebe.

Stahlbau (einschl. Leichtmetallbau) Maschinenbau	Einschl. Bau von Waggonen. Einschl. Bau von Lokomotiven und Maschinen- bzw. Präzisionswerkzeugen, ohne Herstellung von Büromaschinen.
Straßenfahrzeugbau	Ohne Bau von Waggonen und Lokomotiven. Einschl. Herstellung von Kraftwagenteilen, ohne Kraftwagenzubehör.
Elektrotechnische Industrie	Ohne Herstellung von Geräten und Einrichtungen für die automatische Datenverarbeitung.
Werkzeugindustrie	Ohne Maschinen- bzw. Präzisionswerkzeuge.
Schneidwaren- und Besteckindustrie	Einschl. Herstellung von Handelswaffen und deren Munition.
Chemische und Kohlenwertstoffindustrie	Einschl. Chemiefasererzeugung, aber ausschließlich der dem Kohlenbergbau angeschlossenen Kohlenwertstoffbetriebe.
Feinkeramische Industrie Holzverarbeitende Industrie	Einschl. Schleifmittelindustrie. Einschl. Verarbeitung von natürlichen Schnitz- und Formstoffen.
Druckereien	Einschl. Licht- und Fotopauserei.
Grundstoff- und Produktionsgüterindustrie	Ohne Flachglasindustrie.
Verbrauchsgüterindustrien	Einschl. Flachglasindustrie.
Sonstige	Sammelposition geheimzuhaltender Angaben.

Abschnitt 4 enthält die Ergebnisse der industriellen Produktionsstatistik. Alle Angaben beziehen sich auf Industriebetriebe mit 10 und mehr tätigen Personen; Ausnahmen sind besonders vermerkt. Die zum Absatz bestimmte Produktion wird nach Menge und Wert ausgewiesen. Soweit in Einzelfällen auch die zur Weiterverarbeitung im gleichen Unternehmen bestimmte Produktion aufgeführt ist, sind die Positionen durch einen Stern (*) hinter der Maßeinheit gekennzeichnet. Hierbei fehlen die Werte, da die zur Weiterverarbeitung bestimmte Produktion nur mengenmäßig erhoben wird.

Die Bewertung der zum Absatz bestimmten Produktion erfolgt der jeweiligen Verkaufspreise ab Werk einschließlich Verpackung; nicht einbezogen sind Rabatte und Verbrauchsteuern. Für einige Industriegruppen werden außerdem Fachstatistiken durchgeführt. Wenn Ergebnisse aus diesen Erhebungen veröffentlicht werden, sind sie durch eine entsprechende Fußnote gekennzeichnet.

Die Industrie 1975

Weltweite Rezession beeinflusste die Industriekonjunktur 1975

Die wirtschaftliche Entwicklung in den westlichen Industrieländern stand im vergangenen Jahr weitgehend im Zeichen der Rezession, in die sie im Winterhalbjahr 1974/75 abgeglitten war. Eine Belebung der wirtschaftlichen Tätigkeiten trat zunächst nicht ein, da die Abschwungkkräfte stärker als erwartet waren; insbesondere der Rückgang des internationalen Handels beeinflusste die Abwärtsentwicklung, die durch die in den meisten Ländern betriebene Restriktionspolitik noch verstärkt wurde. Expansive Maßnahmen setzten erst ein, als die Arbeitslosigkeit ein ungewöhnlich hohes Maß erreicht hatte und der Preisauftrieb sich zu verlangsamten begann.

Tabellenübersicht: 1

In der Bundesrepublik wurde die konjunkturelle Talsohle in den Sommermonaten 1975 erreicht; Anzeichen eines Wandels zum Besseren waren in den letzten Monaten des vergangenen Jahres zu beobachten. Es ist damit zu rechnen, daß die konjunkturbelebenden Impulse, die zunächst eine Tendenzfestigung in den letzten Monaten des vergangenen Jahres bewirkten, die Wirtschaft 1976 in einen maßvollen Aufschwung führen werden.

Rückblickend zeigt sich, daß die Rezession bedeutend stärker ausgefallen ist, als es im Frühjahr erwartet worden war. Den Ausschlag für das Ausmaß des Abschwungs gab dabei der erhebliche Rückgang der Auslandsnachfrage, der Produktion und Beschäftigung der exportabhängigen Industrien und ihrer Zulieferer und mittelbar auch die Investitionsneigung sowie Einkommen und Verbrauch beeinflusste.

Nordrhein-westfälische Industrie von der Rezession stark betroffen

Von dieser Entwicklung wurde die nordrhein-westfälische Industrie entscheidend beeinflusst. Bevor sich auch hier im Spätsommer des vergangenen Jahres eine Erholungsphase abzuzeichnen begann, mußte sie ihren längsten und steilsten Konjunkturabschwung der Nachkriegszeit durchstehen. Von dem Nachkriegshöhepunkt der Industrieproduktion im Herbst 1973 bis zum Tiefpunkt Mitte 1975 ergab sich ein Niveauverlust von über 20 %; die Produktion sank auf das Niveau vom Herbst 1971.

Im Jahresdurchschnitt 1975 lag das Produktionsergebnis der nordrhein-westfälischen Industrie um 9 % unter dem Stand des Jahres 1974; dies bedeutet einen Rückgang, wie er in den Jahren ab 1950 noch nicht zu verzeichnen gewesen war. Selbst in der bisher stärksten Rezessionsphase der Nachkriegszeit 1966/67 ging die Industrieproduktion nur um knapp 3,5 % zurück (1967).

Rückläufige Tendenzen in der Grundstoff- und Produktionsgüterindustrie besonders ausgeprägt

Von der rückläufigen Entwicklung wurde der für die nordrhein-westfälische Industrie bedeutsame Grundstoff- und Produktionsgütersektor besonders hart betroffen. Hier trat 1975 im Vergleich zu 1974 eine Produktionseinbuße von rund 16 % ein. Dabei wirkte sich der allgemeine Rückgang des privaten Verbrauchs und die Drosselung der Investitionsausgaben besonders stark aus, da die Entwicklungen in diesen Bereichen zwangsläufig entsprechende Rückwirkungen im Grundstoff und Produktionsgütersektor haben. Verstärkt wurden die negativen Auswirkungen durch lagerzyklische Einflüsse (Reduzierung der Lagerbestände) und durch die Kaufzurückhaltung des Auslandes.

Schwache Wachstumsimpulse beeinflussten auch die Produktionsentwicklung der Verbrauchsgüterindustrie, deren Erzeugung 1975 um 6,5 % unter der des Vorjahres lag. Die Verluste waren damit weit höher als im Jahr 1967, in dem mit -4,5 % der bisher stärkste Produktionsrückgang seit 1950 in diesem Bereich zu verzeichnen gewesen war.

Im Gegensatz zu der Entwicklung bei den Produktions- und Verbrauchsgütern sank im Jahresdurchschnitt 1975 die Erzeugung der Investitionsgüterindustrie nur um etwas mehr als 3,5 % unter das Niveau des Vorjahres. Zu diesem relativ günstigen Ergebnis trug bei, daß die sich ab Spätsommer 1975 abzeichnende Erholungsphase der Industriewirtschaft weitgehend von der Investitionsgüterindustrie getragen wurde; nachdem hier die negativen jährlichen Veränderungsdaten zunächst ab Jahresmitte 1975 zurückgingen, waren ab November wieder positive Wachstumsraten in diesem Bereich zu verzeichnen.

Die von ihrer Struktur her weniger konjunkturanfällige Nahrungs- und Genußmittelindustrie konnte 1975 das Produktionsniveau des Vorjahres in etwa halten; gemessen am Produktionsindex war es 1975 lediglich knapp 1 % geringer als 1974. Dagegen nahm in dem gleichen Zeitraum die Bergbau-Produktion um 7,5 % ab.

Starke Einbußen bei der eisenschaffenden und chemischen Industrie

In den einzelnen Industriebereichen war die Entwicklung unterschiedlich. So lag von den einzelnen Branchen der Grundstoff- und Produktionsgüterindustrie die eisenschaffende Industrie, die 1974 noch zu den wachstumsstärksten Zweigen gehörte, 1975 mit einem Produktionsrückgang von rund 22 % an der Spitze; auch die chemische Industrie erlitt mit einem Rückgang von 15 % eine in der Nachkriegszeit beispiellose Produktionseinbuße. Die Fertigung der Ziehereien und Kaltwalzwerke nahm im gleichen Zeitraum um 18 % ab, die der NE-Metallindustrie um fast 16 %. Einen Produktionsrückgang von über 20 % wies auch die Papiererzeugung auf, wäh-

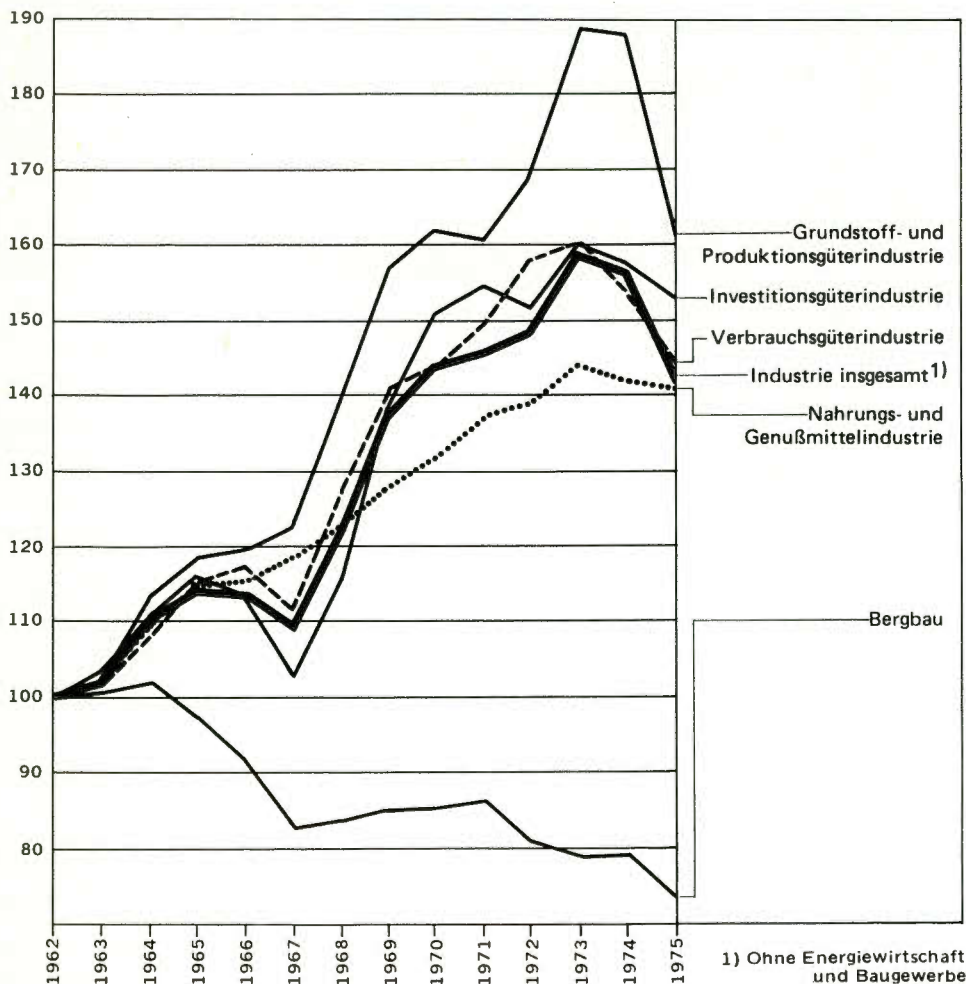

Index der industriellen Nettoproduktion 1962 bis 1975

1962 = 100

rend sich die Industrie der Steine und Erden (-3,8 %) sowie die Gießereien (-6,4 %), Gummi- und Asbestverarbeitung (-5,2 %) und Flachglaserzeugung (-0,2 %) relativ gut behaupten konnten.

Auftrieb im Fahrzeugbau

Unter den Investitionsgüterindustrien wurde die EBM-Industrie am stärksten von dem allgemeinen Produktionsrückgang betroffen (Produktionsabnahme von 17 %); aber auch die elektrotechnische Industrie mußte Einbußen von etwas mehr als 5 % hinnehmen. Dagegen unterschritt die Ausbringung des Maschinenbaues das Vorjahresergebnis nur um 2 %; der Fahrzeugbau verzeichnete sogar einen kräftigen Auftrieb und konnte sein Vorjahresergebnis um 12 % verbessern.

Bekleidungsindustrie hält Produktionsniveau

Die zur Verbrauchsgüterindustrie zählende Bekleidungsindustrie gehörte zu den wenigen Branchen, die im vergangenen Jahr nur einen geringen konjunkturellen Rückgang der Fertigung zu verzeichnen hatten; ihre Produktion lag nur um 1 % unter dem Stand des Jahres 1974. Anders die Erzeugung der Textilindustrie, deren Ausbringung 1975 rückläufig war und 7,5 % weniger als im Vorjahr ausmachte. Produktionseinbußen mußten 1975 auch alle übrigen Zweige der Verbrauchsgüterindustrie hinnehmen, lediglich die ledererzeugende Industrie konnte ihre Produktion um 5 % steigern.

Industrieumsatz sank um 5 %

Die nordrhein-westfälische Industrie erzielte im vergangenen Jahr einen Umsatz von 240,6 Mrd. DM; er lag damit um 13 Mrd. DM unter dem Wert des Jahres 1974, der 253,4 Mrd. DM betrug. Wie bei der Produktion verursachte die Rezession im Jahr 1975 auch beim Umsatz erhebliche Einbußen und eine Umkehr der Wachstumsraten in das Negative. Diese Raten machten 1974 noch +17 % und 1973 immerhin +12,5 % aus; 1975 dagegen betrug die Abnahme 5 %.

Tabellenübersicht: 2

Da in dem betrachteten Zeitraum nicht nur die Nachfrage und damit der Umsatz zurückging, sondern gleichzeitig auch die Preise weiter stiegen, war der reale Umsatzverlust mit -7 % noch größer als bei nominaler Betrachtungsweise. Gemessen am Index der Erzeugerpreise industrieller Produkte stiegen die Preise von 1974 auf 1975 im Gesamtdurchschnitt der Industrie um knapp 4 %. Dabei war der Preisanstieg im Investitionsgüterbereich - sieht man einmal vom Bergbaubereich ab, dessen Preisniveau um rund ein Viertel über dem des Vorjahres lag - mit einer Zunahme von 7,3 % am stärksten, während die Preise im Bereich der Grundstoff- und Produktionsgüterindustrie im Durchschnitt geringfügig abnahmen (-1 %). Die Preise von Erzeugnissen der Verbrauchsgüterindustrie stiegen im gleichen Zeitraum um knapp 3 % und die von Produkten der Nahrungs- und Genußmittelindustrie - wie im Gesamtdurchschnitt - um rund 4 %. Von den einzelnen Industriebauptgruppen wies die Grundstoff- und Produktionsgüterindustrie mit -13 % im Jahre 1975 den größten Umsatzrückgang auf. Rückläufig war auch die Umsatzentwicklung der Verbrauchsgüterindustrie (-4 %) und die des Bergbaues (-8 %). Demgegenüber konnte die Investitionsgüterindustrie und die Nahrungs- und Genußmittelindustrie den Wert ihres Umsatzes nominal steigern (+4 bzw. +5 %). Ein reales Umsatzplus ergab sich dabei allerdings nur für die Nahrungs- und Genußmittelindustrie, während die realen Umsätze in den übrigen Bereichen Abnahmen zwischen -26 % (Bergbau) und -3 % (Investitionsgüter) aufwiesen.

Umsatzeinbußen bei fast allen Industriezweigen

Eine Betrachtung der - gemessen am Umsatz - bedeutenderen Industriezweige in Nordrhein-Westfalen zeigt, daß die Umsatzeinbußen in der Papier und Pappe erzeugenden Industrie (-23 %) und in der NE-Metallindustrie (-21 %) am stärksten gewesen sind. Umsatzrückgänge zwischen 13 und 17 % wiesen Ziehereien und Kaltwalzwerke, Mineralölverarbeitung und chemische Industrie auf, Industriezweige also, die zusammen mit der eisenschaffenden Industrie - Umsatzrückgang von 12 % - rund ein Drittel der gesamten industriellen Umsätze erzielen.

Stark rückläufig war auch der Umsatz der Kunststoffverarbeitung (−8,6 %), der Glas-, feinkeramischen und Papierindustrie (Rückgang von jeweils rund 7 %). Die vom Gewicht her bedeutendere Textilindustrie mußte ebenfalls Umsatzminderungen von über 8 % hinnehmen, während sich der Umsatz der Bekleidungsindustrie in dem gleichen Zeitraum leicht erhöhte (+0,7 %).

Entsprechend der allgemeinen konjunkturellen Entwicklung, die ab Spätsommer des vergangenen Jahres Zeichen einer Erholung aufwies, die fast ausschließlich von der Investitionsgüterindustrie getragen wurde, konnten fast alle Industriezweige dieses Bereichs 1975 im Vergleich zu 1974 Umsatzsteigerungen erzielen, die zwischen +4 % und +10 % lagen. Eine positive Ausnahme bildete der Straßenfahrzeugbau, der infolge seiner von der allgemeinen Entwicklung abweichenden konjunkturellen Situation seinen Umsatz kräftig (von 8,7 auf 10,4 Mrd. DM) steigern konnte, das entspricht einer Zunahme von 21 %. Umsatzabnahmen verzeichneten dagegen die EBM-Industrie (−5 %) und die Elektrotechnik (−3,5 %), während die Stahlverformung in etwa das Niveau des Vorjahres halten konnte.

Rückgang im Auslandsgeschäft

Wie bereits erwähnt, war es nicht zuletzt die zurückhaltende Kaufbereitschaft des Auslandes, die zu dem allgemeinen Produktions- und Umsatzrückgang entscheidend beitrug. Dieser Nachfrageausfall aus dem Ausland mußte sich zwangsläufig insbesondere im industriellen Bereich, der zu einem Viertel in das Ausland liefert, stark auswirken.

So nahm der Auslandsumsatz der gesamten Industrie von 1974 zu 1975 um knapp 8,5 % ab, während der Inlandsumsatz sich nur um 4 % verringerte. Im Jahre 1974 betrug die entsprechenden Raten +34 % (Auslandsumsatz) und +12 % (Inlandsumsatz); in diesem Jahr war es, wie auch in den Jahren zuvor, insbesondere das Auslandsgeschäft, das die Entwicklung bestimmte und zu dem insgesamt gesehen guten Ergebnis beitrug. Diese Situation hat sich 1975 entscheidend geändert und zu einer rückläufigen Entwicklung von Auslands- und Inlandsumsatz geführt.

Tabellenübersichten: 3 u. 4

Besonders ausgeprägt war die unterschiedliche Entwicklung von Inlands- und Auslandsumsatz bei der Grundstoff- und Produktionsgüterindustrie (Inland −11 %; Ausland −19 %) und bei der Verbrauchsgüterindustrie (Inland −3 %; Ausland −9 %). Weniger stark – allerdings bei Zuwachsraten – waren die Abweichungen bei der Nahrungs- und Genußmittelindustrie (Inland +5 %; Ausland +0,3 %). Demgegenüber wiesen Inlands- und Auslandsgeschäft mit einer Zunahme von jeweils +4 % bei der Investitionsgüterindustrie im ganzen gesehen keinen Unterschied auf.

Von den im Exportgeschäft besonders engagierten Industriezweigen (Auslandsumsatz über 1 Mrd. DM) wiesen insbesondere die chemische Industrie (−23 %) und Ziehereien und Kaltwalzwerke (−21 %) starke Verluste bei den Auslandsumsätzen auf. Rückgänge von über 10 % verzeichneten Textilindustrie (−15 %) und eisenschaffende (−12 %) sowie EBM-Industrie (−10 %). Im Gegensatz zu dieser Entwicklung und im Einklang mit der allgemeinen konjunkturellen Tendenz konnten die meisten Zweige der Investitionsgüterindustrie die Umsätze mit dem Ausland auf dem Vorjahresniveau halten oder sogar noch ausweiten. Das gilt vor allem für den Maschinenbau, der im Auslandsgeschäft ein Umsatzplus von knapp 8 % erzielen konnte.

Leichter Rückgang der Exportquote

Infolge dieser unterschiedlichen Entwicklung von Inlands- und Auslandsumsätzen ist in fast allen Branchen der Anteil der Auslandsumsätze am Gesamtumsatz (Exportquote) 1975 gegenüber 1974 zurückgegangen. Für die gesamte Industrie lag die Exportquote 1975 bei 23,9 %, während sie 1974 noch 24,8 % betrug. Relativ hohe Exportquoten wiesen im allgemeinen die Zweige der Investitionsgüterindustrie auf (teilweise über 30 %), aber auch die meisten Grundstoff- und Produktionsgüterindustrien sind sehr exportintensiv (zum Teil Exportquoten um bzw. über 20 %). Weniger exportabhängig sind dagegen die Verbrauchsgüterindustrien (durchschnittliche Exportquote 12,7 %), wenn auch hier einige Branchen bis zu einem Fünftel ihrer Umsätze in das Ausland liefern. Wie in den anderen Bereichen ist aber auch hier die Exportquote im Vergleich zum Vorjahr im allgemeinen zurückgegangen.

Beschäftigungsabnahme um 6 %

In den rund 14 700 Betrieben der nordrhein-westfälischen Industrie (mit 10 und mehr tätigen Personen) waren 1975 insgesamt 2,4 Mill. Personen beschäftigt; davon 1,7 Mill. Arbeiter und 0,7 Mill. Angestellte. Gegenüber 1974 hat sich die Zahl der beschäftigten Personen um 6 % verringert. Für den Bereich der gesamten Industrie kam es bei der Zahl der Beschäftigten zu einer Abnahme von rund 151 000 Personen, wobei die Zahl der Arbeiter um 131 000 Personen zurückging, die der Angestellten um 20 000. Gleichzeitig verringerte sich die Zahl der Betriebe um 750 Einheiten. Von diesem Gesamtbild unterschied sich die Entwicklung in den einzelnen Industriehauptgruppen und -zweigen nicht wesentlich. So ist die Beschäftigtenzahl in der Verbrauchsgüter- und in der Investitionsgüterindustrie leicht überdurchschnittlich zurückgegangen, während die Entwicklung im Grundstoff- und Produktionsgütersektor mit einer Abnahme von 4 % geringfügig unter dem Durchschnitt lag. Im Bergbau war die Zahl der Arbeitnehmer 1975 gegenüber 1974 etwas höher.

Tabellenübersichten: 5 u. 6

Sinkende Lohnsumme bei steigender Gehaltssumme

Im Jahr 1975 wurden in der gesamten Industrie 10,5 % Arbeiterstunden weniger geleistet als 1974. Diese Abnahme ist zum wesentlichen auf den Rückgang der Zahl der Arbeiter zurückzuführen, da sich die monatliche Arbeitszeit mit durchschnittlich 145 Stunden 1975 nur um 3,5 % verringerte. Die Brutto-Lohnsumme der Industrie ging trotz der Abnahme der geleisteten Arbeiterstunden nur um 2 % zurück, weil die Brutto-Lohnsumme je geleisteter Arbeiterstunden auch 1975 weiter, und zwar um 9,4 % auf 12,79 DM gestiegen ist; je Arbeiter und Monat betrug sie 1 855 DM und damit 5,5 % mehr als im Vorjahr. Im Gegensatz zu der Entwicklung der Lohnsumme verzeichnete die Brutto-Gehaltssumme 1975 noch eine Steigerung, und zwar um +5,5 %. Sowohl die Zunahme der im Vergleich zu den Arbeitern besser verdienenden Angestellten als auch die Tatsache, daß die Angestellten eine stärkere Erhöhung ihrer monatlichen Bezüge erreichten als die Arbeiter führten zu diesem Ergebnis. Je Angestellten und Monat errechnet sich für 1975 ein Betrag von 2 766 DM und damit 8,7 % mehr als im Vorjahr.

Tabellenübersicht: 7

Bruttogehaltssumme in der Industrie 1970 bis 1975

Jahr	Bruttogehaltssumme			
	insgesamt	je Angestellten und Monat	insgesamt	je Angestellten und Monat
	1 000 DM	DM	Veränderung gegenüber dem Vorjahr in %	
1970	13 109 845	1 677,57	+17,9	+13,1
1971	14 948 241	1 856,19	+14,0	+10,6
1972	16 281 624	2 022,79	+ 8,9	+ 9,0
1973	18 320 781	2 256,32	+12,5	+11,5
1974	20 512 473	2 545,60	+12,0	+12,8
1975	21 641 972	2 766,58	+ 5,5	+ 8,7

Ausblick

Im Sommerhalbjahr 1975 ist die Rezession in allen bedeutenden Industrieländern zum Stillstand gekommen; eine Erholung der Wirtschaft setzte jedoch nur zögernd ein. In der Bundesrepublik war die Belebung zunächst im Investitionsgüterbereich spürbar. Im Hinblick, vor allem auf die positiven Auswirkungen der eingeleiteten Stützungsmaßnahmen der öffentlichen Hand und die zunehmende Nachfrage des Auslands ist für 1976 zu erwarten, daß die allgemein noch rezessive Entwicklung zur Jahreswende 1975/76 einem mäßigen Wachstum weichen wird. Ihre Bestätigung findet dies in einer sich verbessernden Auftragslage der Industrie, die sich sowohl im Inlands-, aber auch im Auslandsgeschäft abzuzeichnen beginnt.

Begünstigt werden hierdurch sowohl Zweige der Grundstoff- als auch der Investitionsgüterindustrie. So ist es vor allem der Fahrzeugbau, der nach wie vor hohe Auftragsgänge verzeichnet, aber auch die eisenschaffende Industrie und die Ziehereien und Kaltwalzwerke konnten ihre Auftragslage entscheidend verbessern. Das gilt auch für die EBM-Industrie und einige Bereiche der Verbrauchsgüterindustrie, hier vor allem die Textilherzeugung.

Index der industriellen Nettoproduktion 1973 bis 1975

Industriezweig	1973	1974	1975	1973	1974	1975
	1970 = 100			Veränderung gegenüber Vorjahr in %		
Bergbau	90,6	90,6	83,8	- 2,1	+/-0	- 7,5
Grundstoff- u. Produktionsgüterindustrie	114,4	113,6	95,7	+10,6	- 0,7	-15,8
Mineralölverarbeitung	105,0	92,9	84,5	+ 1,5	-11,5	- 9,0
Industrie der Steine und Erden	105,4	97,2	93,5	- 1,2	- 7,8	- 3,8
Eisenschaffende Industrie	109,5	116,4	90,3	+14,3	+ 6,3	-22,4
NE-Metall-Industrie	125,6	124,2	104,5	+14,2	- 1,1	-15,9
Eisen-, Stahl- und Tempergießerei	87,5	90,6	84,8	+ 7,8	+ 3,5	- 6,4
NE-Metallgießerei	99,6	88,5	76,6	+ 8,9	-11,1	-13,4
Ziehereien u. Kaltwalzwerke	110,7	103,9	85,1	+ 8,7	- 6,1	-18,1
Chemische Industrie	124,8	125,8	107,0	+12,4	+ 0,8	-14,9
Chemiefaserindustrie	139,3	127,2	91,9	+20,9	- 8,7	-27,8
Flachglaserzeugende Industrie	117,8	97,8	97,6	+12,4	-17,0	- 0,2
Sägewerke u. Holzbe- arbeitende Industrie	116,5	109,7	100,8	+12,9	- 5,8	- 8,1
Holzschliff, Zellstoff, Papier u. Pappe erzeugende Industrie	123,3	126,6	98,4	+10,8	+ 2,7	-22,3
Gummi u. Asbest ver- arbeitende Industrie	102,3	101,8	96,5	+ 8,8	- 0,5	- 5,2
Investitionsgüterindustrie	106,8	105,2	101,4	+ 6,6	- 1,5	- 3,6
Stahlverformung	97,7	100,9	97,4	+13,3	+ 3,3	- 3,5
Stahlbau (einschl. Leichtmetallbau)	92,3	94,1	94,8	+ 1,1	+ 2,0	+ 0,7
Maschinenbau	102,0	109,3	107,2	+ 4,7	+ 7,2	- 1,9
Straßenfahrzeugbau	109,0	82,0	91,9	+ 7,6	-24,8	+12,1
Elektrotechnische Industrie	122,6	123,6	116,9	+ 9,0	+ 0,8	- 5,4
Feinmechanische und optische sowie Uhrenindustrie	118,1	118,3	106,0	+10,8	+ 0,2	-10,4
EBM-Industrie	111,1	102,9	85,4	+ 6,8	- 7,4	-17,0
Verbrauchsgüterindustrie	112,3	107,2	100,2	+ 2,0	- 4,5	- 6,5
Feinkeramische Industrie	99,7	96,2	82,6	+ 9,1	- 3,5	-14,1
Hohlglaserzeugende Industrie	99,4	106,1	93,7	- 2,7	+ 6,7	-11,7
Holzverarbeitende Industrie	128,6	123,2	121,5	+ 6,3	- 4,2	- 1,4
Papier- u. pappever- arbeitende Industrie	108,9	104,0	88,8	+ 2,7	- 4,5	-14,6
Druckerei- u. Vervielfältigungsindustrie	109,3	105,1	97,4	+ 4,4	- 3,8	- 7,3
Kunststoffverarbeitende Industrie	143,2	140,7	127,5	+14,3	- 1,7	- 9,4
Ledererzeugende Industrie	86,1	112,5	118,4	-21,9	+30,7	+ 5,2
Lederverarbeitende Industrie	99,7	103,7	99,0	- 7,7	+ 4,0	- 4,5
Schuhindustrie	83,5	70,1	64,4	- 8,1	-16,0	- 8,1
Textilindustrie	104,1	96,4	89,3	- 0,9	- 7,4	- 7,4
Bekleidungsindustrie	105,3	98,6	97,6	- 6,5	- 6,4	- 1,0
Nahrungs- u. Genußmittelindustrie	109,1	107,6	106,7	+ 3,4	- 1,4	- 0,8
Industrie insgesamt ohne Energie und Bau	109,1	107,5	97,5	+ 6,4	- 1,5	- 8,9

Umsatz der Industrie 1970 bis 1975

Jahr	Veränderung gegenüber dem Vorjahr in %					
	Bergbau	Grundstoff- und Produk- tionsgüter- industrie	Investitions- güter- industrie	Verbrauchs- güter- industrie	Nahrungs- und Genuß- mittel- industrie	Gesamte Industrie
nominal						
1970	+17,4	+ 8,7	+17,8	+13,6	+ 5,9	+12,5
1971	+ 1,8	- 1,1	+ 7,9	+ 9,3	+ 7,8	+ 4,3
1972	- 1,3	+ 3,4	+ 2,5	+ 9,4	+ 5,1	+ 4,0
1973	+10,6	+18,5	+ 9,3	+ 7,6	+10,1	+12,5
1974	+40,6	+29,6	+ 6,6	+ 5,1	+ 7,1	+16,8
1975	- 7,8	-13,2	+ 4,1	- 3,9	+ 4,9	- 5,1
real ¹⁾						
1970	+ 3,6	+ 4,1	+ 9,2	+ 9,5	+ 3,6	+ 7,1
1971	- 8,0	- 3,5	+ 1,6	+ 5,3	+ 4,0	+ 0,1
1972	- 6,4	+ 3,4	- 0,2	+ 5,6	+ 1,1	+ 1,6
1973	+ 5,1	+ 8,9	+ 4,9	+ 0,1	+ 1,7	+ 5,3
1974	+ 9,5	+ 4,0	- 2,5	- 5,9	+ 1,2	+ 3,1
1975	-26,1	-12,4	- 3,0	- 6,4	+ 1,1	- 7,0

1) Preisbereinigt mit dem Index der Erzeugerpreise industrieller Produkte.

Inlands- und Auslandsumsatz der Industrie 1975

Industriezweig	Inlands-umsatz	Auslands-umsatz	Gesamt-umsatz	Export- quote ¹⁾	Inlands-umsatz	Auslands-umsatz	Gesamt-umsatz
	Mill. DM			%	Veränderungen gegenüber 1974 in %		
Bergbau	8 776	3 525	12 301	28,7	- 8,6	- 5,7	- 7,8
Grundstoff- und Produktionsgüterindustrie	70 671	24 298	94 969	25,6	-11,1	-18,7	-13,2
Mineralölverarbeitung	9 385	173	9 558	1,8	-15,8	-43,1	-16,5
Industrie der Steine und Erden	4 572	423	4 995	8,5	- 4,3	+ 6,8	- 3,5
Eisenschaffende Industrie	19 295	9 429	28 724	32,8	-11,6	-11,7	-11,6
NE-Metallindustrie	3 528	837	4 365	19,2	-18,7	-30,9	-21,3
Eisen-, Stahl- und Tempergießerei, einschl. NE-Metallgießerei	3 447	592	4 039	14,7	- 1,6	- 2,6	- 1,7
Ziehereien und Kaltwalzwerke	3 892	1 443	5 335	27,0	-14,9	-21,3	-16,7
Chemische und Kohlenwertstoffindustrie	22 859	10 537	33 396	31,6	- 9,4	-22,9	-14,1
Sägewerke und Holzbearbeitende Industrie	1 152	113	1 265	8,9	- 7,1	-22,6	- 8,7
Holzschliff, Zellstoff, Papier und Pappe erzeugende Industrie	1 611	383	1 994	19,2	-17,8	-39,3	-23,0
Gummi und Asbest verarbeitende Industrie	930	368	1 298	28,4	+ 1,1	- 7,3	- 1,4
Investitionsgüterindustrie	54 393	24 311	78 704	30,9	+ 4,1	+ 4,1	+ 4,1
Stahlverformung	5 104	1 044	6 148	17,0	+ 0,4	- 6,4	- 0,9
Stahlbau (einschl. Leichtmetallbau)	5 769	1 488	7 257	20,5	+ 0,6	+62,3	+ 9,1
Maschinenbau	15 342	12 154	27 496	44,2	+ 7,9	+ 7,6	+ 7,8
Straßenfahrzeug- und Luftfahrzeugbau	6 318	4 045	10 363	39,0	+35,0	+ 0,4	+19,0
Schiffbau	155	19	174	10,9	+38,4	-40,6	+20,8
Elektrotechnische Industrie	11 913	2 486	14 399	17,3	- 3,8	- 1,9	- 3,5
Feinmechanische und optische sowie Uhrenindustrie	541	275	816	33,7	+ 6,7	- 1,1	+ 3,9
Eisen-, Blech und Metallwarenindustrie	8 830	2 501	11 331	22,1	- 3,8	- 9,8	- 5,2
Herstellung v. Büromaschinen, Geräten und Einrichtungen für die auto- matische Datenverarbeitung	421	299	720	41,5	+20,3	-19,0	+ 0,1
Verbrauchsgüterindustrie	30 281	4 401	34 682	12,7	- 3,1	- 9,1	- 3,9
Musikinstrumenten-, Spiel-, Schmuckwaren und Sportgeräteindustrie	158	28	186	15,1	- 2,5	- 6,7	- 3,1
Feinkeramische Industrie	434	108	542	19,9	- 5,7	-13,6	- 7,4
Glasindustrie	1 987	354	2 341	15,1	- 5,5	-17,1	- 7,5
Holzverarbeitende Industrie	5 629	648	6 277	10,3	+ 1,7	+ 7,3	+ 2,3
Papier- und pappeverarbeitende Industrie	3 062	410	3 472	11,8	- 7,1	- 6,4	- 7,0
Druckerei- und Vervielfältigungsindustrie	3 029	101	3 130	3,2	+ 2,2	- 3,8	+ 2,0
Kunststoffverarbeitende Industrie	3 144	638	3 782	16,9	- 7,7	-13,1	- 8,6
Ledererzeugende Industrie	142	49	191	25,7	+ 0,7	+11,4	+ 3,2
Lederverarbeitende- und Schuhindustrie	641	62	703	8,8	+ 1,6	- 3,1	+ 1,2
Textilindustrie	7 224	1 590	8 814	18,0	- 6,8	-14,8	- 8,3
Bekleidungsindustrie	4 831	413	5 244	7,9	+ 0,6	+ 2,2	+ 0,7
Nahrungs- und Genußmittelindustrie	18 958	972	19 930	4,9	+ 5,2	+ 0,3	+ 4,9
Industrie insgesamt	183 079	57 507	240 586	23,9	- 4,0	- 8,4	- 5,1

1) Anteil des Auslandsumsatzes am Gesamtumsatz.

Inlands- und Auslandsumsatz in der Industrie 1970 bis 1975

Jahr	Umsatz			
	Inland	Ausland	Inland	Ausland
	Mill. DM		Veränderung gegenüber dem Vorjahr in %	
1970	143 837	33 948	+12,9	+10,5
1971	148 888	36 495	+ 3,5	+ 7,5
1972	153 616	39 143	+ 3,2	+ 7,3
1973	170 154	46 740	+10,8	+19,4
1974	190 630	62 832	+12,0	+34,4
1975	183 079	57 507	- 4,0	- 8,5

5

Betriebe und tätige Personen in der Industrie 1975

Industriehauptgruppe	Betriebe	Tätige Personen		
		Arbeiter	Angestellte	insgesamt
Bergbau	162	166 272	34 359	200 631
Grundstoff- und Produktionsgüterindustrie	2 597	474 463	199 309	673 772
Investitionsgüterindustrie	6 056	660 337	280 043	940 380
Verbrauchsgüterindustrie	5 017	328 170	102 300	430 470
Nahrungs- und Genussmittelindustrie	909	75 445	35 877	111 322
Gesamte Industrie	14 741	1 704 687	651 888	2 356 575
Veränderung gegenüber 1974 in %				
Bergbau	-9,0	+ 0,2	+0,5	+0,2
Grundstoff- und Produktionsgüterindustrie	-4,4	- 5,5	-0,9	-4,2
Investitionsgüterindustrie	-3,5	- 8,5	-3,5	-7,1
Verbrauchsgüterindustrie	-6,4	-10,1	-5,7	-9,1
Nahrungs- und Genussmittelindustrie	-4,8	- 7,3	-4,0	-6,3
Gesamte Industrie	-4,8	- 7,2	-2,9	-6,0

6

Geleistete Arbeiterstunden in der Industrie 1970 bis 1975

Jahr	Arbeiter	Geleistete Arbeiterstunden	
		insgesamt	je Arbeiter und Monat
		1 000 Stunden	Stunden
1970	2 044 886	3 925 851	160,0
1971	2 010 514	3 764 289	156,0
1972	1 930 784	3 567 927	154,0
1973	1 912 302	3 537 133	154,1
1974	1 836 239	3 314 944	150,4
1975	1 704 687	2 967 300	145,1
Veränderung gegenüber dem Vorjahr in %			
1970	+2,1	+ 1,6	-0,5
1971	-1,7	- 4,1	-2,5
1972	-4,0	- 5,2	-1,3
1973	-1,0	- 0,9	+0,1
1974	-4,0	- 6,3	-2,4
1975	-7,2	-10,5	-3,5

7

Bruttolohnsumme in der Industrie 1970 bis 1975

Jahr	Bruttolohnsumme			Bruttolohnsumme		
	insgesamt	je geleistete Arbeiterstunde	je Arbeiter und Monat	insgesamt	je geleistete Arbeiterstunde	je Arbeiter und Monat
	1 000 DM	DM		Veränderung gegenüber Vorjahr in %		
1970	29 179 679	7,43	1 189,13	+20,3	+18,3	+17,8
1971	31 162 897	8,28	1 291,66	+ 6,8	+11,4	+ 8,6
1972	32 242 501	9,04	1 391,60	+ 3,5	+ 9,2	+ 7,7
1973	35 990 441	10,18	1 538,37	+11,6	+12,6	+10,4
1974	38 742 639	11,69	1 758,24	+ 7,6	+14,8	+14,3
1975	37 947 048	12,79	1 855,03	- 2,1	+ 9,4	+ 5,5

Zeichenerklärung

- 1.) . A= Keine Zahl vorhanden, oder die Zahl unterliegt der Geheimhaltung
- 2.) . = Keine vergleichbaren Werte bzw. wird nicht ausgewiesen.
- 3.) – = nichts

Abkürzungen

DM	= Deutsche Mark	NM ³	= Normalkubikmeter
Mill.	= Million	t	= Tonne
Krfr. St.	= Kreisfreie Stadt	kW	= Kilowatt (Leistung)
Kr.	= Kreis	kWh	= Kilowattstunden (Verbrauch)
SKE	= Steinkohleneinheit	kVA	= Kilo - Volt - Ampere
m	= Meter	L	= Liter
lfd. m	= laufendes Meter	hl	= Hektoliter
mm	= Millimeter	P	= Paar
m ²	= Quadratmeter	N-Kisten	= Normalkisten
m ² eff.	= Effektiv-Quadratmeter	Std.	= Stunden
m ³	= Kubikmeter	St.	= Stück

Tabellenteil

**1.1 Tätige Personen, Umsatz, Arbeiterstunden, Löhne und Gehälter der Industrie
1965 – 1975**

Jahr	tätige Personen			Geleistete Arbeiterstunden (einschl. Stunden der Auszubildenden)	Bruttosumme der		Umsatz ⁴⁾⁵⁾	
	insgesamt	davon			Löhne ³⁾	Gehälter ³⁾	insgesamt	darunter Auslands- umsatz
		Arbeiter ¹⁾	Angestellte ²⁾					
Monatsdurchschnitt				1 000 Std.	Mill. DM			
1965	2 833 578	2 230 613	602 965	4 316 546	21 069	8 339	130 719	20 067
1966	2 769 475	2 154 628	614 847	4 093 562	21 326	9 085	132 592	22 053
1967	2 552 763	1 951 787	600 976	3 625 234	19 652	9 157	128 436	24 423
1968	2 535 180	1 934 634	600 546	3 703 628	21 230	9 741	135 752	26 298
1969	2 628 076	2 003 387	624 689	3 865 502	24 263	11 118	158 101	30 719
1970	2 696 117	2 044 886	651 231	3 925 851	29 180	13 110	177 785	33 948
1971	2 681 612	2 010 514	671 098	3 764 289	31 163	14 948	185 383	36 495
1972	2 601 541	1 930 784	670 757	3 567 927	32 243	16 282	192 759	39 143
1973	2 588 948	1 912 302	676 646	3 537 133	35 990	18 321	216 894	46 740
1974	2 507 748	1 836 246	671 502	3 314 944	38 743	20 512	253 462	62 832
1975	2 356 577	1 704 687	651 890	2 967 300	37 947	21 642	240 586	57 508

1) Einschl. gewerbliche Auszubildende. — 2) Einschl. tätiger Inhaber sowie kaufmännische Auszubildende. — 3) Einschl. Vergütung der Auszubildenden. — 4) Ohne sonstigen nichtindustriellen Umsatz, auch ohne Umsatz in Handelsware. — 5) Bis 1967 einschl., ab 1968 ohne Umsatzsteuer.

**1.2 Energieverbrauch, Eigenerzeugung und Fremdbezug von Strom der Industrie
1965 – 1975**

Jahr	Kohlenverbrauch			Heizöl verbrauch	Strom			Gasverbrauch	
	insgesamt	darunter			Fremd- bezug	Eigen- erzeugung	Ver- brauch	Stadt- und Kokereien gas	Erd- gas
		Stein- kohle	Steinkohlen- koks						
1 000 t SKE ¹⁾	1 000 t			Mill. kWh			1 000 Nm ³ bezogen auf Ho = 8 400 Kcal/m ³		
1965	41 478	20 353	16 791	8 162	35 684	41 904	52 712	7 382 323	616 798
1966	35 594	19 143	14 745	8 969	36 408	41 753	53 712	6 768 566	872 636
1967	36 437	17 917	15 183	9 263	36 188	42 831	54 040	5 632 009	1 605 709
1968	36 910	17 903	15 856	10 073	39 345	46 141	57 893	5 665 452	3 167 592
1969	36 671	17 432	16 322	10 880	42 878	48 683	62 210	6 205 817	4 258 823
1970	38 209	19 738	15 902	11 504	46 889	51 531	65 145	6 233 796	5 484 113
1971	38 222	22 456	13 511	10 748	50 691	59 423	67 510	5 927 230	6 581 464
1972	31 459	16 051	13 159	11 369	52 858	48 238	69 544	5 439 247	7 513 886
1973	32 236	15 438	14 834	11 903	59 063	49 249	76 062	5 396 594	8 448 475
1974	34 567	15 572	16 736	10 481	59 854	48 333	76 847	5 743 490	8 699 737
1975	25 936	11 293	12 781	9 095	56 167	36 303	68 952	5 726 785	8 243 571

1) Umrechnung in SKE nach folgendem Schlüssel: Steinkohle und Steinkohlenbriketts = 1,0; Steinkohlenkoks = 0,97; Rohbraunkohle = 0,26 ab 1974 = 0,27, Braunkohlenbrikett und Koks = 0,69.

1.3 Tätige Personen und Umsatz der Industrie Nordrhein-Westfalens und der übrigen Länder des Bundesgebietes
1973 – 1975

Gebiet	1973		1974		1975	
	Anzahl	% vom Bundesgebiet	Anzahl	% vom Bundesgebiet	Anzahl	% vom Bundesgebiet
Tätige Personen (Monatsdurchschnitt)						
Schleswig-Holstein	187 382	2,2	186 638	2,3	176 863	2,3
Hamburg	193 848	2,3	187 432	2,3	176 486	2,3
Niedersachsen	779 630	9,3	755 469	9,3	691 332	9,1
Bremen	101 141	1,2	101 007	1,2	96 955	1,3
Nordrhein-Westfalen	2 588 948	30,9	2 507 748	30,8	2 356 577	30,9
Hessen	740 032	8,8	710 174	8,7	660 120	8,7
Rheinland-Pfalz	407 334	4,9	397 857	4,9	374 021	4,9
Baden-Württemberg	1 576 908	18,8	1 543 239	18,9	1 439 357	18,9
Bayern	1 389 075	16,6	1 366 050	16,8	1 284 222	16,8
Saarland	167 881	2,0	163 114	2,0	156 311	2,1
Berlin (West)	236 405	2,8	225 301	2,8	203 638	2,7
Bundesgebiet¹⁾	8 368 584	100	8 144 029	100	7 615 882	100
Gesamtumsatz (Mill. DM)						
Schleswig-Holstein	17 270	2,6	20 284	2,7	20 608	2,8
Hamburg	23 006	3,5	26 939	3,6	26 371	3,6
Niedersachsen	65 528	9,8	72 361	9,6	71 901	9,8
Bremen	12 229	1,8	12 878	1,7	12 691	1,7
Nordrhein-Westfalen	216 894	32,5	253 462	33,8	240 586	32,8
Hessen	52 596	7,9	56 713	7,6	55 977	7,6
Rheinland-Pfalz	37 503	5,6	43 469	5,8	42 680	5,8
Baden-Württemberg	113 653	17,0	123 966	16,5	123 025	16,8
Bayern	98 519	14,8	108 470	14,5	109 150	14,9
Saarland	11 160	1,7	13 205	1,8	13 426	1,8
Berlin (West)	18 418	2,8	18 258	2,4	17 553	2,4
Bundesgebiet¹⁾	666 776	100	750 005	100	733 856	100
Auslandsumsatz (Mill. DM)						
Schleswig-Holstein	2 904	2,0	3 811	2,1	4 243	2,5
Hamburg	3 778	2,6	4 943	2,7	4 855	2,8
Niedersachsen	15 326	10,7	17 242	9,5	15 746	9,1
Bremen	2 394	1,7	2 448	1,4	3 191	1,9
Nordrhein-Westfalen	46 740	32,6	62 760	34,6	57 508	33,3
Hessen	12 321	8,6	15 208	8,4	14 004	8,1
Rheinland-Pfalz	9 088	6,4	12 786	7,0	12 202	7,1
Baden-Württemberg	25 196	17,6	30 443	16,8	29 485	17,1
Bayern	19 802	13,8	24 590	13,6	24 971	14,5
Saarland	3 714	2,6	4 654	2,6	4 460	2,3
Berlin (West)	1 959	1,4	2 278	1,3	2 229	1,3
Bundesgebiet¹⁾	143 222	100	181 163	100	172 902	100

1) Geringe Abweichungen der Zahlen gegenüber den vom Statistischen Bundesamt in Wiesbaden veröffentlichten Ergebnissen ergeben sich durch Addition der Angaben der einzelnen Länder.

**1.4 Tätige Personen der Industrie Nordrhein-Westfalen und der übrigen Länder
des Bundesgebietes nach Hauptgruppen 1975**

Gebiet	Gesamte- Industrie	davon				
		Bergbau	Grundstoff- und Produktions- güter- industrie	Investitions- güter- industrie	Verbrauchs- güter- industrie	Nahrungs- und Genuß- mittel- industrie

**Tätige Personen
(Monatsdurchschnitt)**

Schleswig-Holstein	176 863	.	26 455	92 222	34 257	.
Hamburg	176 486	—	45 522	90 767	17 011	23 186
Niedersachsen	691 332	20 095	139 698	327 718	135 842	67 979
Bremen	96 955	—	10 349	56 749	7 433	22 424
Nordrhein-Westfalen	2 356 577	200 631	673 773	940 379	430 472	111 322
Hessen	660 120	6 322	169 652	323 772	127 497	32 877
Rheinland-Pfalz	374 021	.	128 262	122 263	103 312	.
Baden-Württemberg	1 439 357	1 015	178 587	856 041	350 160	54 955
Bayern	1 284 222	3 186	179 291	637 101	387 225	77 419
Saarland	156 311	22 359	53 168	52 989	20 970	6 825
Berlin (West)	203 638	—	20 592	129 802	32 601	20 643
Bundesgebiet¹⁾	7 615 882	253 970	1 623 244	3 629 903	1 647 284	461 481

**Anteil der Hauptgruppen je Land
Prozent**

Schleswig-Holstein	100	.	15,0	52,2	19,4	.
Hamburg	100	—	25,8	51,5	9,6	13,1
Niedersachsen	100	2,9	20,2	47,5	19,6	9,8
Bremen	100	—	10,7	58,5	7,7	23,1
Nordrhein-Westfalen	100	8,5	28,6	39,9	18,3	4,7
Hessen	100	1,0	25,7	49,0	19,3	5,0
Rheinland-Pfalz	100	.	34,3	32,7	27,6	.
Baden-Württemberg	100	0,1	12,4	59,4	24,3	3,8
Bayern	100	0,2	14,0	49,6	30,2	6,0
Saarland	100	14,3	34,0	33,9	13,4	4,4
Berlin (West)	100	—	10,1	63,8	16,0	10,1
Bundesgebiet¹⁾	100	3,3	21,3	47,7	21,6	6,1

**Anteil der Länder je Hauptgruppe
Prozent**

Schleswig-Holstein	2,3	.	1,6	2,6	2,1	.
Hamburg	2,3	—	2,8	2,5	1,0	5,0
Niedersachsen	9,1	7,9	8,6	9,0	8,3	14,7
Bremen	1,3	—	0,6	1,6	0,5	4,8
Nordrhein-Westfalen	30,9	79,0	41,5	25,9	26,1	24,1
Hessen	8,7	2,5	10,4	8,9	7,7	7,1
Rheinland-Pfalz	4,9	.	7,9	3,4	6,3	.
Baden-Württemberg	18,9	0,4	11,0	23,6	21,3	11,8
Bayern	16,8	1,3	11,0	17,5	23,5	16,8
Saarland	2,1	8,8	3,3	1,4	1,2	1,5
Berlin (West)	2,7	—	1,3	3,6	2,0	4,5
Bundesgebiet¹⁾	100	100	100	100	100	100

1) Geringe Abweichungen der Zahlen gegenüber den vom Statistischen Bundesamt in Wiesbaden veröffentlichten Ergebnissen ergeben sich durch Addition der Angaben der einzelnen Länder.

**1.5 Umsatz der Industrie Nordrhein-Westfalens und der übrigen Länder
des Bundesgebietes nach Hauptgruppen 1975**

Gebiet	Gesamte Industrie	davon				
		Bergbau	Grundstoff- und Produktions- güter- industrie	Investitions- güter- industrie	Verbrauchs- güter- industrie	Nahrungs- und Genuß- mittel- industrie

**Gesamtumsatz in Mill. DM
ohne Umsatzsteuer (MWSt)**

Schleswig-Holstein	20 608	.	4 203	7 368	2 750	.
Hamburg	26 371	—	9 952	8 492	1 292	6 635
Niedersachsen	71 901	3 446	17 294	26 478	9 775	14 908
Bremen	12 691	—	1 620	5 132	553	5 386
Nordrhein-Westfalen	240 586	12 301	94 969	78 704	34 682	19 930
Hessen	55 977	313	17 802	23 386	9 040	5 436
Rheinland-Pfalz	42 680	.	17 293	13 044	7 403	.
Baden-Württemberg	123 025	128	22 688	64 748	24 822	10 639
Bayern	109 179	272	23 846	47 365	23 582	14 114
Saarland	13 426	1 157	5 516	4 611	1 194	948
Berlin (West)	17 553	—	2 783	6 333	2 835	5 602
Bundesgebiet¹⁾	733 856	17 673	217 865	285 661	117 868	94 789

**Anteil der Hauptgruppen je Land
Prozent**

Schleswig-Holstein	100	.	20,4	35,8	13,3	.
Hamburg	100	—	37,7	32,2	4,9	25,2
Niedersachsen	100	4,8	24,1	36,8	13,6	20,7
Bremen	100	—	12,8	40,4	4,4	42,4
Nordrhein-Westfalen	100	5,1	39,5	32,7	14,4	8,3
Hessen	100	0,6	31,8	41,8	16,1	9,7
Rheinland-Pfalz	100	.	40,5	30,6	17,3	.
Baden-Württemberg	100	0,1	18,4	52,6	20,2	8,7
Bayern	100	0,2	21,9	43,4	21,6	12,9
Saarland	100	8,6	41,1	34,3	8,9	7,1
Berlin (West)	100	—	15,8	36,1	16,2	31,9
Bundesgebiet¹⁾	100	2,5	29,7	38,9	16,0	12,9

**Anteil der Länder je Hauptgruppe
Prozent**

Schleswig-Holstein	2,8	.	1,9	2,9	2,3	.
Hamburg	3,6	—	4,7	2,9	1,1	7,0
Niedersachsen	9,8	19,6	7,9	9,2	8,3	15,8
Bremen	1,7	—	0,7	1,8	0,5	5,7
Nordrhein-Westfalen	32,8	69,7	43,6	27,5	29,4	21,0
Hessen	7,6	1,8	8,2	8,2	7,7	5,7
Rheinland-Pfalz	5,8	.	7,9	4,6	6,3	.
Baden-Württemberg	16,8	0,7	10,4	22,5	21,0	11,2
Bayern	14,9	1,5	10,9	16,6	20,0	14,9
Saarland	1,8	6,6	2,5	1,6	1,0	1,0
Berlin (West)	2,4	—	1,3	2,2	2,4	5,9
Bundesgebiet¹⁾	100	100	100	100	100	100

1) Geringe Abweichungen der Zahlen gegenüber den vom Statistischen Bundesamt in Wiesbaden veröffentlichten Ergebnissen ergeben sich durch Addition der Angaben der einzelnen Länder.

Industrie- gruppen Nr.	Industriegruppe Industriezweig	Tätige Personen			
		1973	1974	1975	1973
		Monatsdurchschnitt			
	Bergbau insgesamt	207 843	201 498	202 001	172 409
2111/14	Kohlenbergbau	205 174	198 963	199 650	170 237
2130-2180	Sonstiger Bergbau u. Torfindustr.	2 669	2 535	2 351	2 172
	Grundstoff und Prod.- Güterindustrien insgesamt	703 595	698 530	669 317	506 633
2200	Mineralölverarbeitung	8 978	8 707	8 427	5 804
2511-2590	Industrie der Steine und Erden	54 166	51 309	46 137	41 905
2710	Hochofen, Stahl- und Warmwalzwerke	181 057	183 539	181 242	138 942
2740	Schmiede-, Preß- und Hammerwerke	16 085	15 997	15 329	12 168
2810	NE-Metallhütten-, umschmelzwerke und -scheideanstalten	11 291	11 460	10 486	8 598
2850	NE-Metallhalbzeugwerke	27 492	27 314	24 599	20 652
2910	Eisen-, Stahl- und Tempergießerei	55 894	54 196	51 593	46 550
2950	NE-Metallgießerei	12 531	12 352	11 143	10 323
3010	Ziehereien und Kaltwalzwerke	57 909	56 121	51 425	45 828
4010/4200	Chemische und Kohlenwertstoffindustrie	208 058	209 215	205 264	121 807
4090	Chemiefaserindustrie	18 064	17 796	16 493	13 293
5310/5360	Sägewerke und holzbearbeitende Industrie	14 617	13 879	12 575	11 548
5500	Holzschliff, Zellstoff, papier- und pappezeugende Industrie	16 820	17 001	16 376	13 351
5910/5960	Gummi und Asbestverarbeitende Industrie	20 633	19 644	18 228	15 864
	Investitionsgüterindustrien insgesamt	1 031 794	1 008 276	937 068	740 736
3020	Stahlverformung	83 486	82 669	77 340	65 883
3110-3160	Stahl- und Leichtmetallbau	94 609	92 863	86 910	69 062
3200	Maschinenbau	327 571	328 966	318 884	213 255
3311-3390/ 3500	Straßenfahrzeug- und Luftfahrzeugbau	104 959	98 808	89 489	83 445
3400	Schiffbau	2 317	2 306	2 176	1 946
3600	Elektrotechnische Industrie	213 165	209 083	190 139	152 847
3710-3770	Feinmechanische, optische sowie Uhrenindustrie	12 291	12 345	11 100	8 428
3810-3888	Eisen-, Blech u. Metallwarenindustrie davon	182 220	170 190	151 526	139 460
3820	Werkzeugindustrie	22 044	21 071	18 829	16 498
3830	Heiz und Kochgeräteindustrie	6 263	5 330	4 538	4 707
3841/45/46	Stahlblechwaren, Stahlrohrmöbel- und NE-Metallblechwarenindustrie	51 662	48 107	41 979	38 718
3849	Feinblechpackungsindustrie	2 116	1 996	1 719	1 781
3850	Schloß und Beschlagindustrie	34 598	31 659	28 014	27 118
3861	Herstellung von Fahrradteilen und Kraftrad- einzelteilen und -zubehör	4 101	4 033	3 610	3 504
3867	Herstellung von Kraftwagenzubehör	13 641	12 130	10 487	10 917
3870/3810	Schneidwaren und Besteckindustrie, Her- stellung von Handelswaffen und deren Munition	9 204	8 725	7 794	6 845
3881/3888	Metallwaren-, Füllhalter und Kugelschreiberindustrie	15 814	15 260	14 654	12 086
3887	Metallkurzwarenindustrie	22 777	21 879	19 902	17 286
5010/5050	Herst. von Büromaschinen, Datenver- arbeitungsgeräten und -einrichtungen	11 176	11 046	9 504	6 410
	Verbrauchsgüterindustrien insgesamt	521 621	480 291	436 733	407 399
3910-3950	Musikinstrumenten-, Spiel-, Schmuckwaren- und Sportgeräte Industrie	3 330	3 169	2 911	2 724
5110-5190	Feinkeramische Industrie	9 876	9 479	8 497	7 205
5210-5290	Glasindustrie	37 859	35 741	31 240	30 578
5410-5480	Holzverarbeitende Industrie	72 889	70 960	67 479	57 825
5611-5690	Papier- und pappeverarbeitende Industrie	39 141	37 221	33 616	30 251
5700	Druckerei und Vervielfältigungsindustrie	53 405	50 334	46 332	40 735
5800	Kunststoffbearbeitende Industrie	56 356	56 091	51 163	42 351
6100	Ledererzeugende Industrie	2 206	2 093	2 064	1 756
6210	Lederverarbeitende Industrie	5 399	5 312	4 847	4 171
6250	Schuhindustrie	9 526	8 058	6 967	7 836
6300	Textilindustrie	130 751	116 937	105 207	99 115
6411-6490	Bekleidungsindustrie	100 883	84 896	76 410	82 852
	Nahrungs- und Genußmittelindustrien insgesamt	124 095	119 146	111 458	85 125
6811	Mahl- und Schälsmühlenindustrie	2 922	2 891	2 554	1 700
6813	Nährmittelindustrie	3 940	4 071	3 914	2 377
6821	Zuckerindustrie	2 689	2 736	2 807	2 078
6827	Süßwarenindustrie	22 698	20 805	18 728	17 824
6841/6844	Ölmühlen- und Margarine-Industrie	3 978	3 793	3 489	2 453
6871/6872	Brauerei und Mälzerei	20 268	19 881	18 957	13 028
6911-6971	Tabakverarbeitende Industrie	4 085	3 625	3 169	2 967
	Sonstige Nahrungs- u. Genußmittelindustrie	63 515	61 344	57 840	42 698
	Industrie insgesamt	2 588 948	2 507 741	2 356 577	1 912 302

1) Ohne Umsatzsteuer (MwSt.).

beteiligten Industriegruppen bzw. -zweigen 1973 - 1975

darunter Arbeiter		Umsatz ¹⁾						Industrie- gruppen Nr.
		1973	1974	1975	darunter Auslandsumsatz			
1974	1975				1973	1974	1975	
1 000 DM								
167 023	167 373	9 465 110	13 320 016	12 271 114	2 296 077	3 731 277	3 519 769	
165 021	165 532	9 257 225	13 074 027	12 038 939	.	.	.	2111/14
2 002	1 841	207 885	245 989	232 175	.	.	.	2130-2180
500 918	473 799	83 431 148	108 705 924	94 194 664	19 505 789	29 733 126	24 072 229	
5 675	5 568	9 317 697	13 302 908	12 207 163	125 571	229 488	116 012	2200
39 101	34 759	5 284 391	5 276 904	5 120 189	362 325	429 626	458 246	2511-2590
141 875	139 212	21 898 704	29 322 617	25 490 652	6 147 223	9 853 550	8 568 607	2710
11 942	11 544	965 038	1 224 171	1 329 506	228 328	305 436	347 359	2740
8 745	7 892	2 325 772	2 886 750	2 225 515	239 103	348 125	220 261	2810
20 507	18 114	2 643 997	3 069 970	2 533 184	666 180	976 459	762 942	2850
45 132	42 839	2 826 135	3 245 242	3 468 832	338 255	436 535	519 972	2910
10 078	8 935	677 845	814 503	687 529	39 722	62 326	54 803	2950
44 216	39 995	6 445 813	7 723 868	6 389 060	1 303 368	2 267 670	1 772 631	3010
121 596	117 072	25 084 078	35 119 911	29 070 484	8 187 103	12 559 433	9 524 333	4010/4200
12 937	11 775	1 660 394	1 676 415	1 350 317	1 099 666	1 155 993	933 010	4090
10 779	9 629	1 356 347	1 346 878	1 236 316	113 034	142 899	107 458	5310/5360
13 410	12 802	1 804 789	2 436 386	1 839 453	389 439	606 643	355 991	5500
14 925	13 663	1 140 148	1 259 401	1 246 464	266 472	358 943	330 604	5910/5960
717 371	656 160	70 862 354	75 420 994	78 636 618	20 049 081	23 374 749	24 356 920	
65 064	60 393	5 593 140	6 492 271	6 492 529	752 052	1 135 567	1 119 673	3020
68 130	63 062	6 094 774	6 586 279	7 301 243	722 361	817 852	1 391 344	3110-3160
213 409	204 267	22 895 083	25 541 083	27 558 953	9 104 707	11 453 823	12 299 749	3200
77 435	69 939	9 584 493	8 539 529	10 245 894	4 472 347	3 983 134	3 998 467	3311-3390/
1 935	1 821	134 006	140 922	173 084	.	.	.	3500
147 948	131 332	13 655 784	14 776 355	14 350 840	2 081 650	2 532 578	2 506 683	3400
8 490	7 492	743 776	805 483	789 318	255 981	281 173	239 585	3600
128 847	112 923	11 432 576	11 809 252	11 002 075	2 260 379	2 768 744	2 480 742	3710-3770
15 829	13 907	1 118 417	1 221 154	1 156 154	352 347	426 424	392 150	3820
3 903	3 222	504 291	456 994	411 197	97 478	107 626	97 845	3830
35 771	30 851	3 945 753	4 135 015	3 804 595	467 019	678 191	699 667	3841/45/46
1 652	1 390	156 898	165 745	175 323	10 178	13 050	20 516	3849
24 198	20 905	2 019 998	1 936 679	1 877 546	368 710	407 934	353 682	3850
3 416	3 022	224 559	269 593	214 101	87 588	115 441	75 480	3861
9 596	8 115	775 258	728 062	742 195	91 658	96 994	85 131	3867
6 473	5 688	440 916	465 331	448 227	141 609	164 929	152 108	3870/3810
11 518	11 007	1 130 527	1 265 259	1 108 566	338 801	421 122	297 773	3881/3888
16 491	14 816	1 115 959	1 165 420	1 064 171	304 991	337 873	306 390	3887
6 113	4 931	728 722	729 820	722 682	.	.	.	5010/5050
369 794	332 091	35 380 508	36 982 331	35 433 473	4 231 372	5 077 567	4 615 575	
2 579	2 312	256 631	289 564	254 126	40 634	46 850	43 352	3910-3950
6 932	6 083	584 474	613 799	560 709	122 926	146 394	127 781	5110-5190
28 456	24 226	2 677 983	2 495 161	2 301 137	320 666	420 375	348 295	5210-5290
55 710	52 571	5 976 502	6 191 161	6 320 523	505 856	613 042	663 095	5410-5480
28 491	25 326	2 879 991	3 435 616	3 147 285	276 242	369 880	338 545	5611-5690
37 984	34 504	2 826 014	3 045 540	3 113 425	107 593	101 416	97 556	5700
41 374	36 851	4 609 011	5 240 528	4 809 282	748 928	1 000 905	884 148	5800
1 693	1 692	194 228	207 363	207 119	44 682	48 131	50 535	6100
4 031	3 683	250 338	275 492	279 007	28 191	34 576	31 371	6210
6 522	5 654	475 328	419 530	429 854	37 860	32 539	30 800	6250
87 749	78 013	9 358 099	9 557 882	8 754 489	1 645 085	1 871 919	1 591 357	6300
68 273	61 176	5 291 909	5 210 695	5 256 517	352 709	391 540	408 740	6411-6490
81 133	75 264	17 754 575	19 032 988	20 050 077	657 884	914 888	943 168	
1 664	1 481	810 729	867 928	879 711	154 421	160 226	165 895	6811
2 417	2 356	546 531	610 626	638 208	11 544	19 279	20 468	6813
2 114	2 184	664 002	795 901	754 850	14 640	51 417	43 027	6821
16 442	14 648	1 688 296	1 790 279	1 877 704	76 790	89 349	87 800	6827
2 339	2 129	1 370 042	1 848 793	1 748 280	162 598	293 627	269 175	6841/6844
12 663	12 073	2 683 031	2 799 289	2 914 628	.	.	.	6871/6872
2 620	2 282	318 065	286 237	274 929	.	.	.	6911-6971
40 874	38 111	9 673 879	10 033 935	10 961 767	197 124	251 656	307 680	
1 836 239	1 704 687	216 893 695	253 462 253	240 585 946	46 740 203	62 831 607	57 507 661	

1.7 Betriebe, tätige Personen, Arbeiter
 nach hauptbeteiligten Industriegruppen

Industrie- gruppen Nr.	Industriegruppe Industriezweig	Betriebe			1973
		1973	1974	1975	
		Monatsdurchschnitt			
	Bergbau insgesamt	173	178	162	206 317
2111/14	Kohlenbergbau	164	169	154	203 561
2130-2180	Sonstiger Bergbau u. Torfindustrie	9	9	8	2 756
	Grundstoff- und Prod.-Güterindustrien insgesamt	2 772	2 717	2 597	710 612
2200	Mineralölverarbeitung	40	37	35	14 167
2511-2590	Industrie der Steine und Erden	924	910	842	53 077
2710	Hochofen-, Stahl und Warmwalzwerke	86	85	84	214 847
2740	Schmiede-, Preß- und Hammerwerke	28	29	27	6 074
2810	NE-Metallhütten, Umschmelzwerke und -scheideanstalten	34	32	32	10 818
2850	NE-Metallhalbzeugwerke	68	68	65	26 987
2910	Eisen-, Stahl- und Tempergießerei	211	202	196	46 790
2950	NE-Metallgießerei	124	124	122	10 310
3010	Ziehereien und Kaltwalzwerke	265	260	248	48 421
4000/4200	Chemische und Kohlenwertstoffindustrie	569	561	545	223 554
5310/5360	Sägewerke und holzbearbeitende Industrie	268	263	259	14 983
5500	Holzschliff, Zellstoff, papier- und pappeerzeugende Industrie	75	63	63	20 191
5900	Gummi- und asbestverarbeitende Industrie	80	83	79	20 393
	Investitionsgüterindustrien insgesamt	6 310	6 278	6 056	1 035 161
3020	Stahlverformung	822	804	794	80 192
3100	Stahl- und Leichtmetallbau	652	651	622	95 472
3200	Maschinenbau	1 846	1 856	1 794	335 713
3300/3500	Straßenfahrzeug- und Luftfahrzeugbau	188	182	175	106 613
3400	Schiffbau	27	27	25	2 268
3600	Elektrotechnische Industrie	839	855	830	211 384
3700	Feinmechanische, optische sowie Uhrenindustrie	131	129	125	11 604
3810-3888	Eisen-, Blech- u. Metallwarenindustrie davon	1 792	1 761	1 677	181 012
3820	Werkzeugindustrie	301	296	287	20 678
3820	Heiz- und Kochgeräte-Industrie	20	19	18	8 598
3841/45/46	Stahlblechwaren-, Stahlrohrmöbel- und NE-Metallblechwarenindustrie	516	515	486	50 662
3849	Feinblechpackungsindustrie	16	16	15	2 064
3850	Schloß- und Beschlagindustrie	270	261	247	33 545
3861	Herstellung von Fahrradteilen, Kraftrad- einzelteilen und -zubehör	50	49	47	4 082
3867	Herstellung von Kraftwagenzubehör	50	52	51	11 524
3870/3810	Schneidwaren- und Besteckindustrie, Herst. von Handelswaffen und deren Munition	197	186	174	9 159
3881/3888	Metallwaren-, Füllhalter- und Kugelschreiberindustrie	145	142	138	15 999
3887	Metallkurzwarenindustrie	227	225	214	24 701
5010/5050	Herst. von Büromaschinen, Datenverar- beitungsgeräten und -einrichtungen	13	13	14	10 903
	Verbrauchsgüterindustrien insgesamt	5 497	5 359	5 017	513 157
3910-3950	Musikinstrumenten-, Spiel-, Schmuckwaren- und Sportgeräte-Industrie	45	44	44	2 861
5100	Feinkeramische Industrie	35	32	31	10 236
5200	Glasindustrie	93	93	89	38 160
5400	Holzverarbeitende Industrie	905	900	867	73 266
5600	Papier- und pappeverarbeitende Industrie	358	355	347	40 547
5700	Druckerei- und Vervielfältigungsindustrie	795	774	748	53 034
5800	Kunststoffverarbeitende Industrie	600	636	619	46 673
6100	Ledererzeugende Industrie	28	25	23	1 940
6210	Lederverarbeitende Industrie	109	121	116	5 290
6250	Schuhindustrie	93	89	79	9 516
6300	Textilindustrie	978	913	812	130 391
6400	Bekleidungsindustrie	1 458	1 377	1 242	101 243
	Nahrungs- und Genußmittelindustrien insgesamt	977	955	909	123 701
6811	Mahl- und Schälmlühlenindustrie	30	28	27	3 368
6813	Nährmittelindustrie	19	19	19	3 697
6821	Zuckerindustrie	14	13	13	2 737
6827	Süßwarenindustrie	79	77	75	22 374
6841/6844	Ölmühlen- und Margarine-Industrie	14	14	13	4 392
6871/6872	Brauerei und Mälzerei	113	109	104	20 554
6911-6971	Tabakverarbeitende Industrie	42	39	34	4 177
	Sonstige Nahrungs- und Genußmittelindustrie	666	656	624	62 402
	Industrie insgesamt	15 729	15 487	14 741	2 588 948

stunden, Löhne, Gehälter und Umsatz
 bzw. -zweigen 1973 - 1975

Tätige Personen								Industrie- gruppen Nr.
insgesamt		davon						
1974	1975	Angestellte			Arbeiter			
		1973	1974	1975	1973	1974	1975	
Monatsdurchschnitt								
200 144	200 631	35 108	34 203	34 359	171 209	165 941	166 272	
197 499	198 147	34 578	33 622	33 787	168 983	163 877	164 360	2111/14
2 645	2 484	530	581	572	2 226	2 064	1 912	2130-2180
703 454	673 773	199 755	201 209	199 311	510 857	502 245	474 462	
9 158	8 872	5 027	3 152	3 027	9 140	6 006	5 845	2200
50 298	45 185	11 952	11 949	11 127	41 125	38 349	34 058	2511-2590
211 451	207 214	49 245	47 911	47 849	165 602	163 540	159 365	2710
7 214	7 318	1 654	2 021	2 023	4 420	5 193	5 295	2740
11 081	10 221	2 437	2 469	2 378	8 381	8 612	7 843	2810
25 790	22 974	6 732	6 377	5 965	20 255	19 413	17 009	2850
48 074	45 046	8 491	8 554	8 071	38 299	39 520	36 975	2910
10 366	9 595	2 020	2 098	2 124	8 290	8 268	7 471	2950
47 554	44 123	10 122	10 050	9 805	38 299	37 504	34 318	3010
231 695	226 008	90 118	95 053	95 682	133 436	136 642	130 326	4000/4200
14 037	12 875	3 179	3 158	3 056	11 804	10 879	9 819	5310/5360
17 338	16 725	4 275	3 946	3 930	15 916	13 392	12 795	5500
19 398	17 617	4 503	4 471	4 274	15 890	14 927	13 343	5900
1 011 813	940 379	290 340	290 168	280 043	744 821	721 645	660 336	
78 708	73 932	17 201	17 095	16 538	62 991	61 613	57 394	3020
92 498	85 898	26 649	25 364	24 275	68 823	67 134	61 623	3100
337 571	325 441	114 850	116 274	114 815	220 863	221 297	210 626	3200
100 973	91 846	21 599	21 565	19 737	85 014	79 408	72 109	3300/3500
2 267	2 140	375	374	357	1 893	1 893	1 783	3400
209 226	190 276	59 677	60 861	58 500	151 707	148 365	131 776	3600
11 672	11 391	3 491	3 500	3 539	8 113	8 172	7 852	3700
168 095	150 125	41 857	40 289	37 809	139 155	127 806	112 316	3810-3888
19 911	18 299	5 114	4 936	4 762	15 564	14 975	13 537	3820
6 612	6 002	2 073	1 770	1 778	6 525	4 842	4 224	3830
48 143	42 402	12 508	12 198	11 070	38 154	35 945	31 332	3841/45/46
1 968	1 775	320	329	330	1 744	1 639	1 445	3849
30 001	26 500	7 149	6 904	6 573	26 396	23 097	19 927	3850
3 981	3 484	609	626	592	3 473	3 355	2 892	3861
10 709	9 039	2 242	2 223	2 030	9 282	8 486	7 009	3867
8 751	7 831	2 272	2 181	2 052	6 887	6 570	5 779	3870/3810
14 394	13 196	3 716	3 430	3 232	12 283	10 964	9 964	3881/3888
23 625	21 597	5 854	5 692	5 390	18 847	17 933	16 207	3887
10 803	9 330	4 641	4 846	4 473	6 262	5 957	4 857	5010/5050
473 582	430 472	113 129	108 530	102 301	400 028	365 052	328 171	
2 704	2 495	562	545	543	2 299	2 159	1 952	3910-3950
8 782	7 835	3 595	2 267	2 126	6 641	6 515	5 709	5100
36 030	31 629	7 307	7 307	7 069	30 853	28 723	24 560	5200
71 106	67 434	15 189	15 380	14 903	58 077	55 726	52 531	5400
40 718	36 526	9 711	9 862	9 122	30 836	30 856	27 404	5600
50 224	46 332	12 621	12 365	11 841	40 413	37 859	34 491	5700
47 071	42 746	11 460	12 101	11 505	35 213	34 970	31 241	5800
1 784	1 767	390	344	334	1 550	1 440	1 433	6100
5 231	4 768	1 078	1 150	1 095	4 212	4 081	3 673	6210
8 025	6 958	1 689	1 525	1 310	7 827	6 500	5 648	6250
116 698	105 098	31 277	28 857	26 927	99 114	87 841	78 171	6300
85 209	76 884	18 250	16 827	15 526	82 993	68 382	61 358	6400
118 755	111 322	38 314	37 392	35 876	85 387	81 363	75 446	
3 341	2 955	1 346	1 352	1 188	2 022	1 989	1 767	6811
3 805	3 683	1 470	1 551	1 471	2 227	2 254	2 212	6813
2 754	2 829	617	625	626	2 120	2 129	2 203	6821
20 416	18 372	4 858	4 334	4 035	17 516	16 082	14 337	6827
4 252	3 964	1 576	1 512	1 412	2 816	2 740	2 552	6841/6844
20 131	19 202	7 297	7 285	6 957	13 257	12 846	12 245	6871/6872
3 710	3 178	1 132	1 018	888	3 045	2 692	2 290	6911-6971
60 346	57 139	20 018	19 715	19 299	42 384	40 631	37 840	
2 507 748	2 356 577	676 646	671 502	651 890	1 912 302	1 836 246	1 704 687	

noch: 1.7 Betriebe, tätige Personen, Arbeiter
nach hauptbeteiligten Industriegruppen

Industrie- gruppen Nr.	Industriegruppe Industriezweig	Arbeiterstunden		
		1973	1974	1975
		1 000 Std.		
	Bergbau insgesamt	271 249	266 612	264 074
2111/14	Kohlenbergbau	267 197	262 980	260 768
2130-2180	Sonstiger Bergbau u. Torfindustrie	4 052	3 632	3 306
	Grundstoff- und Prod.-Güterindustrien insgesamt	971 116	934 082	819 718
2200	Mineralölverarbeitung	17 037	10 676	10 279
2511-2590	Industrie der Steine und Erden	89 987	79 815	68 849
2710	Hochofen-, Stahl- und Warmwalzwerke	307 161	298 458	264 094
2740	Schmiede-, Preß- und Hammerwerke	8 262	9 641	9 566
2810	NE-Metallhütten, -umschmelzwerke und -scheideanstalten	15 767	15 985	14 084
2850	NE-Metallhalbzeugwerke	39 728	36 312	29 853
2910	Eisen-, Stahl- und Tempergießerei	71 607	72 173	64 483
2950	NE-Metallgießerei	15 905	15 543	13 464
3010	Ziehereien und Kaltwalzwerke	76 056	73 041	61 333
4000/4200	Chemische und Kohlenwertstoffindustrie	245 835	251 080	222 535
5310/5360	Sägewerke und holzbearbeitende Industrie	23 480	20 180	17 824
5500	Holzschliff, Zellstoff, papier- und pappeerzeugende Industrie	32 297	26 240	21 158
5900	Gummi- und asbestverarbeitende Industrie	27 994	24 938	22 196
	Investitionsgüterindustrien insgesamt	1 411 783	1 318 565	1 177 220
3020	Stahlverformung	124 742	118 774	106 603
3100	Stahl- und Leichtmetallbau	139 320	133 576	119 996
3200	Maschinenbau	431 511	423 988	387 667
3300/3500	Straßenfahrzeug- und Luftfahrzeugbau	150 403	126 623	120 780
3400	Schiffbau	3 379	3 363	3 087
3600	Elektrotechnische Industrie	273 202	258 348	221 745
3700	Feinmechanische, optische sowie Uhrenindustrie	14 378	14 362	13 178
3810-3888	Eisen-, Blech- und Metallwarenindustrie davon	264 494	230 380	196 707
3820	Werkzeugindustrie	29 664	27 334	23 580
3830	Heiz- und Kochgeräte Industrie	11 607	8 164	6 914
3841/45/46	Stahlblechwaren-, Stahlrohrmöbel- und NE-Metallblechwarenindustrie	74 998	66 771	57 209
3849	Feinblechpackungsindustrie	3 369	3 081	2 579
3850	Schloß- und Beschlagindustrie	49 134	40 187	34 385
3861	Herstellung von Fahrradteilen, Kraftrad- einzelteilen und -zubehör	6 731	6 282	5 012
3867	Herstellung von Kraftwagenzubehör	18 574	14 685	12 302
3870/3810	Schneidwaren- und Besteckindustrie, Herst. von Handelswaffen und deren Munition	12 513	11 559	10 048
3881/3888	Metallwaren-, Füllhalter- und Kugelschreiberindustrie	22 705	19 971	16 810
3887	Metallkurzwarenindustrie	35 199	32 346	27 868
5010/5050	Herst. von Büromaschinen, Datenverar- beitungsgeräten und -einrichtungen	10 354	9 151	7 457
	Verbrauchsgüterindustrien insgesamt	713 698	637 797	561 663
3910-3950	Musikinstrumenten-, Spiel-, Schmuckwaren- und Sportgeräte-Industrie	4 252	4 004	3 579
5100	Feinkeramische Industrie	12 468	11 781	9 742
5200	Glasindustrie	56 685	49 220	40 501
5400	Holzverarbeitende Industrie	112 416	104 433	96 528
5600	Papier- und pappeverarbeitende Industrie	55 891	55 490	47 446
5700	Druckerei- und Vervielfältigungsindustrie	74 730	68 502	61 963
5800	Kunststoffverarbeitende Industrie	66 311	63 381	55 763
6100	Ledererzeugende Industrie	2 880	2 737	2 868
6210	Lederverarbeitende Industrie	6 733	6 500	6 004
6250	Schuhindustrie	12 983	10 531	9 242
6300	Textilindustrie	177 496	152 615	130 674
6400	Bekleidungsindustrie	130 853	108 603	97 353
	Nahrungs- und Genußmittelindustrien insgesamt	169 287	157 888	144 625
6811	Mahl- und Schälmühlenindustrie	4 252	4 061	3 650
6813	Nährmittelindustrie	3 780	3 904	3 826
6821	Zuckerindustrie	4 683	4 613	4 601
6827	Süßwarenindustrie	31 822	27 867	24 845
6841/6844	Ölmühlen- und Margarine-Industrie	5 345	5 088	4 661
6871/6872	Brauerei und Mälzerei	26 001	24 974	23 087
6911-6971	Tabakverarbeitende Industrie	5 543	4 805	4 209
	Sonstige Nahrungs- und Genußmittelindustrie	87 861	82 576	75 746
	Industrie insgesamt	3 537 133	3 314 944	2 967 300

stunden, Löhne, Gehälter und Umsatz
 bzw. -zweigen 1973 - 1975

Bruttolöhne			Bruttogehälter			Industrie- gruppen Nr.
1973	1974	1975	1973	1974	1975	
1 000 DM						
3 251 763	3 736 255	4 105 478	1 146 474	1 295 407	1 430 677	
3 207 694 44 069	3 690 116 46 139	4 059 124 46 354	1 131 354 15 120	1 274 983 20 424	1 407 599 23 078	2111/14 2130-2180
10 853 462	12 077 189	11 473 417	5 869 853	6 692 114	7 131 306	
199 138 925 625 3 555 541 92 177	166 728 932 014 4 054 502 125 058	176 209 865 712 3 852 307 131 897	160 191 325 311 1 422 602 44 225	121 902 362 039 1 560 551 63 342	123 954 363 807 1 667 874 68 978	2200 2511-2590 2710 2740
180 731 409 296 792 586 155 972 783 352 2 913 435 211 114	206 006 424 050 897 378 169 922 849 059 3 423 735 203 475	196 876 373 670 882 609 156 932 765 174 3 305 828 190 795	72 479 173 518 225 792 50 623 262 857 2 808 127 72 929	79 271 183 776 258 251 58 207 296 874 3 358 646 80 353	83 014 188 190 263 412 61 206 313 720 3 631 633 81 253	2810 2850 2910 2950 3010 4000/4200 5310/5360
335 021 299 474	321 640 303 622	283 400 292 008	125 996 125 203	132 266 136 636	141 755 142 510	5500 5900
14 079 756	14 970 833	14 656 682	7 714 471	8 682 971	9 144 378	
1 202 054 1 510 305 4 378 485 1 805 177 36 184 2 522 917 122 977 2 405 941	1 301 664 1 636 839 4 922 755 1 685 905 40 140 2 752 193 141 439 2 391 713	1 262 849 1 600 094 4 904 110 1 829 248 40 135 2 596 127 143 591 2 193 291	428 259 730 185 3 041 985 789 606 40 753 1 516 493 87 644 984 735	479 538 790 626 3 475 883 857 625 11 861 1 744 927 99 731 1 072 535	501 742 833 529 3 720 839 903 448 12 278 1 823 243 106 463 1 088 556	3020 3100 3200 3300/3500 3400 3600 3700 3810-3888
277 287 112 978	296 256 89 865	274 555 78 536	120 201 49 705	129 836 48 554	134 228 53 544	3820 3830
719 105 27 918 444 151	724 982 28 871 411 585	668 752 27 371 374 792	293 228 8 690 174 203	331 483 9 883 185 346	328 097 10 344 190 534	3841/45/46 3849 3850
57 248 161 955	61 839 154 652	51 778 139 961	13 387 52 369	15 194 58 304	15 414 57 790	3861 3867
103 303	111 883	100 172	49 872	54 511	54 948	3870/3810
204 493 297 503	202 311 309 469	191 657 285 717	89 804 133 276	93 745 145 679	95 927 147 730	3881/3888 3887
95 716	98 185	87 237	124 811	150 245	154 280	5010/5050
6 379 505	6 451 403	6 177 795	2 616 200	2 777 443	2 826 995	
33 780 132 019 627 764 1 087 521 472 494 796 671 581 371 24 344 49 509 97 411 1 548 562 928 059	35 674 140 788 626 951 1 146 718 534 249 817 144 635 079 26 590 52 583 87 381 1 491 552 856 694	34 998 123 740 571 678 1 135 430 496 564 803 590 600 243 29 901 50 986 85 283 1 394 313 851 069	12 549 96 029 193 974 343 170 231 227 317 331 282 477 9 525 20 661 34 193 713 112 361 952	13 742 67 149 221 430 388 662 266 800 341 407 328 550 9 812 24 260 33 064 719 490 363 077	14 938 66 771 225 504 401 771 263 114 353 478 334 671 9 736 25 188 31 575 729 624 370 625	3910-3950 5100 5200 5400 5600 5700 5800 6100 6210 6250 6300 6400
1 425 955	1 506 959	1 533 676	973 783	1 064 538	1 108 616	
39 766 32 126 45 523 224 761 61 160 295 166 33 819 693 634	43 374 36 561 50 991 227 260 70 337 309 449 32 807 736 180	40 989 39 299 55 791 223 246 73 332 322 864 29 928 748 227	33 932 38 710 22 482 132 687 45 535 217 696 25 579 457 162	37 803 44 634 26 289 139 460 47 100 231 699 27 710 509 843	35 600 46 681 27 144 143 643 45 694 250 095 26 022 533 737	6811 6813 6821 6827 6841/6844 6871/6872 6911-6971
35 990 441	38 742 639	37 947 048	18 320 781	20 512 473	21 641 972	

noch: 1.7 Betriebe, tätige Personen, Arbeiter
nach hauptbeteiligten Industriegruppen

Industrie- gruppen Nr.	Industriegruppe Industriezweig	Umsatz ¹⁾		
		insgesamt		
		1973	1974	1975
		1 000 DM		
	Bergbau insgesamt	9 487 685	13 342 062	12 301 363
2111/14	Kohlenbergbau	9 273 910	13 088 717	12 058 007
2130-2180	Sonstiger Bergbau u. Torfindustrie	213 775	253 345	243 356
	Grundstoff- und Prod.-Güterindustrien insgesamt	84 421 772	109 449 135	94 968 820
2200	Mineralölverarbeitung	10 160 587	11 452 176	9 558 271
2511-2590	Industrie der Steine und Erden	5 173 759	5 174 668	4 994 641
2710	Hochofen-, Stahl und Warmwalzwerke	24 328 381	31 766 796	27 889 153
2740	Schmiede-, Preß- und Hammerwerke	484 698	729 726	834 977
2810	NE-Metallhütten, -umschmelzwerke und -scheideanstalten	2 207 531	2 752 890	2 136 857
2850	NE-Metallhalbzeugwerke	2 524 700	2 796 015	2 228 215
2910	Eisen-, Stahl- und Tempergießerei	2 619 598	3 325 036	3 365 095
2950	NE-Metallgießerei	660 857	784 877	673 902
3010	Ziehereien und Kaltwalzwerke	5 317 290	6 407 338	5 334 659
4000/4200	Chemische und Kohlenwertstoffindustrie	26 214 805	38 966 369	33 395 800
5310/5360	Sägewerke und holzbearbeitende Industrie	1 434 801	1 386 320	1 265 428
5500	Holzschliff, Zellstoff, papier- und pappeerzeugende Industrie	2 118 788	2 590 472	1 994 184
5900	Gummi- und asbestverarbeitende Industrie	1 175 977	1 316 452	1 297 638
	Investitionsgüterindustrien insgesamt	70 926 004	75 590 789	78 703 566
3020	Stahlverformung	5 350 136	6 200 864	6 147 889
3100	Stahl- und Leichtmetallbau	6 398 353	6 650 427	7 256 616
3200	Maschinenbau	22 693 550	25 510 473	27 495 934
3300/3500	Straßenfahrzeug- und Luftfahrzeugbau	9 658 062	8 709 422	10 363 345
3400	Schiffbau	135 518	143 698	174 020
3600	Elektrotechnische Industrie	13 606 648	14 915 797	14 398 430
3700	Feinmechanische, optische sowie Uhrenindustrie	720 920	784 630	816 234
3810-3888	Eisen-, Blech- u. Metallwarenindustrie davon	11 644 751	11 956 490	11 331 478
3820	Werkzeugindustrie	1 121 608	1 226 833	1 140 106
3820	Heiz- und Kochgeräte-Industrie	701 496	548 461	541 414
3841/45/46	Stahlblechwaren-, Stahlrohrmöbel- und NE-Metallblechwarenindustrie	3 982 920	4 262 218	4 058 665
3849	Feinblechpackungsindustrie	156 639	166 618	183 591
3850	Schloß- und Beschlagindustrie	1 888 713	1 796 513	1 748 965
3861	Herstellung von Fahrradteilen, Kraftrad- einzelteilen und -zubehör	221 092	255 383	214 155
3867	Herstellung von Kraftwagenzubehör	651 093	624 788	627 421
3870/3810	Schneidwaren- und Besteckindustrie, Herst. von Handelswaffen und deren Munition	443 282	472 536	454 346
3881/3888	Metallwaren-, Füllhalter- und Kugelschreiberindustrie	1 230 938	1 298 734	1 175 881
3887	Metallkurzwarenindustrie	1 246 970	1 304 406	1 186 934
5010/5050	Herst. von Büromaschinen, Datenverar- beitungsgeräten und -einrichtungen	718 066	718 988	719 620
	Verbrauchsgüterindustrien insgesamt	34 332 653	36 087 869	34 682 270
3910-3950	Musikinstrumenten-, Spiel-, Schmuckwaren- und Sportgeräte-Industrie	174 365	191 782	185 612
5100	Feinkeramische Industrie	563 040	585 107	542 430
5200	Glasindustrie	2 710 211	2 529 833	2 340 693
5400	Holzverarbeitende Industrie	5 923 686	6 137 479	6 276 673
5600	Papier- und pappeverarbeitende Industrie	2 964 811	3 735 166	3 472 233
5700	Druckerei- und Vervielfältigungsindustrie	2 838 026	3 069 042	3 129 988
5800	Kunststoffverarbeitende Industrie	3 563 157	4 139 474	3 782 563
6100	Ledererzeugende Industrie	174 848	185 203	190 733
6210	Lederverarbeitende Industrie	253 029	277 844	274 668
6250	Schuhindustrie	474 646	416 871	428 456
6300	Textilindustrie	9 389 504	9 614 026	8 813 739
6400	Bekleidungsindustrie	5 303 330	5 206 042	5 244 482
	Nahrungs- und Genußmittelindustrien insgesamt	17 725 580	18 992 376	19 929 914
6811	Mahl- und Schälmühlenindustrie	893 475	951 627	950 723
6813	Nährmittelindustrie	491 626	558 972	591 669
6821	Zuckerindustrie	672 281	798 789	756 197
6827	Süßwarenindustrie	1 698 651	1 770 072	1 867 354
6841/6844	Ölmühlen- und Margarine-Industrie	1 455 891	1 956 548	1 812 103
6871/6872	Brauerei und Mälzerei	2 707 671	2 819 552	2 937 434
6911-6971	Tabakverarbeitende Industrie	321 345	289 548	275 569
	Sonstige Nahrungs- und Genußmittelindustrie	9 484 640	9 847 268	10 738 865
	Industrie insgesamt	216 893 694	253 462 231	240 585 933

1) Ohne Umsatzsteuer (MwSt).

stunden, Löhne, Gehälter und Umsatz
bzw. -zweigen 1973 - 1975

Umsatz ¹⁾						Industrie- gruppen Nr.
davon						
Inland			Ausland			
1973	1974	1975	1973	1974	1975	
1 000 DM						
7 185 465	9 603 590	8 775 895	2 302 220	3 738 472	3 525 468	
7 014 948	9 409 349	8 585 555	.	.	.	2111/14
170 517	194 241	190 340	.	.	.	2130-2180
64 731 628	79 509 213	70 670 512	19 690 144	29 939 922	24 298 308	
9 987 506	11 148 152	9 384 659	173 081	304 024	173 612	2200
4 836 136	4 778 256	4 571 498	337 623	396 412	423 143	2511-2590
2 642 626	21 227 796	18 650 030	6 685 755	10 539 000	9 239 123	2710
416 176	593 804	644 606	68 522	135 922	190 371	2740
2 003 515	2 449 108	1 953 172	204 016	303 782	183 685	2810
1 867 298	1 889 143	1 574 639	657 402	906 872	653 576	2850
2 281 451	2 779 107	2 827 616	338 147	545 929	537 479	2910
622 977	722 614	619 585	37 880	62 263	54 317	2950
4 261 728	4 573 218	3 892 107	1 055 562	1 834 120	1 442 552	3010
16 901 924	25 228 162	22 859 150	9 312 881	13 738 207	10 536 650	4000/4200
1 312 872	1 240 585	1 152 749	121 929	145 735	112 679	5310/5360
1 713 096	1 959 167	1 610 696	405 692	631 305	383 488	5500
884 323	920 101	930 005	291 654	396 351	367 633	5900
50 902 008	52 247 478	54 392 524	20 023 996	23 343 311	24 311 042	
4 606 428	5 086 310	5 103 575	743 708	1 114 554	1 044 314	3020
5 517 820	5 733 049	5 768 657	880 533	917 378	1 487 959	3100
13 774 702	14 214 244	15 342 309	8 918 848	11 296 229	12 153 625	3200
5 160 395	4 681 368	6 318 588	4 497 667	4 028 054	4 044 757	3300/3500
101 698	111 405	154 854	.	.	.	3400
11 563 294	12 382 239	11 912 633	2 043 354	2 533 558	2 485 797	3600
471 228	506 937	541 338	249 692	277 693	274 896	3700
9 354 591	9 182 065	8 829 942	2 290 160	2 774 425	2 501 536	3810-3888
767 148	797 201	756 328	354 460	429 632	383 778	3820
570 974	430 425	428 687	130 522	118 036	112 727	3830
3 499 402	3 544 139	3 320 398	483 518	718 079	738 267	3841/45/46
145 937	153 414	161 772	10 702	13 204	21 819	3849
1 551 832	1 429 858	1 418 008	336 881	366 655	330 957	3850
143 280	158 323	144 935	77 812	97 060	69 220	3861
567 969	534 988	546 287	83 124	89 800	81 134	3867
304 776	309 111	305 109	138 506	163 425	149 237	3870/3810
895 320	903 598	888 646	335 618	395 136	287 235	3881/3888
907 953	921 008	859 772	339 017	383 398	327 162	3887
351 852	349 861	420 628	.	.	.	5010/5050
30 308 808	31 247 407	30 281 077	4 023 845	4 840 462	4 401 193	
149 239	161 905	157 411	25 126	29 877	28 201	3910-3950
457 666	459 946	434 965	105 374	125 161	107 465	5100
2 383 708	2 102 768	1 986 623	326 503	427 065	354 070	5200
5 431 420	5 533 658	5 628 750	492 266	603 821	647 923	5400
2 652 035	3 297 412	3 062 068	312 776	437 754	410 165	5600
2 728 770	2 964 612	3 029 163	109 256	104 430	100 825	5700
3 013 685	3 405 832	3 144 264	549 472	733 642	638 299	5800
132 689	140 707	141 335	42 159	44 496	49 398	6100
228 925	245 437	243 412	24 104	32 407	31 256	6210
437 081	384 854	397 656	37 565	32 017	30 800	6250
7 755 243	7 748 361	7 224 238	1 634 261	1 865 665	1 589 501	6300
4 938 347	4 801 915	4 831 192	364 983	404 127	413 290	6400
17 025 592	18 022 939	18 958 274	699 988	969 437	971 640	
734 567	781 038	776 030	158 908	170 589	174 693	6811
486 347	550 611	582 965	5 279	8 361	8 704	6813
657 641	747 372	713 170	14 640	51 417	.	6821
1 621 006	1 678 329	1 778 883	77 645	91 743	88 471	6827
1 253 234	1 612 928	1 514 784	202 657	343 620	.	6841/6844
2 670 739	2 774 863	2 896 668	.	.	.	6871/6872
317 443	284 615	267 568	.	.	.	6911-6971
9 284 615	9 593 183	10 428 206	200 025	254 085	310 659	
170 153 501	190 630 627	183 078 282	46 740 193	62 831 604	57 507 651	

1.8 Tätige Personen nach der Stellung im Betrieb und dem

Lfd. Nr.	Industriegruppe Industriehauptgruppe	Tätige Inhaber bzw. Mitinhaber 1)		Angestellte (ohne kaufmännisch und technisch Auszubildende)	
		insgesamt	darunter weiblich	insgesamt	darunter weiblich
1	Kohlenbergbau ²⁾	.	.	33 226	3 425
2	Sonstiger Bergbau und Torfindustrie	—	—	551	84
3	Bergbau zusammen	.	.	33 777	3 509
4	Mineralölverarbeitung	5	—	3 113	568
5	Industrie der Steine und Erden	603	61	11 033	2 899
6	Hochöfen-, Stahl- und Warmwalzwerke	18	.	45 691	9 672
7	Schmiede-, Preß- und Hammerwerke	19	.	1 917	519
8	Ziehereien und Kaltwalzwerke	178	16	9 494	2 819
9	NE-Metallindustrie	53	5	8 372	2 449
10	Eisen-, Stahl- und Tempergießerei	157	13	7 927	2 110
11	NE-Metallgießerei	144	.	1 966	601
12	Chemische und Kohlenwertstoffindustrie	346	49	91 669	26 040
13	Sägewerke und Holzverarbeitende Industrie	202	11	2 647	717
14	Holzschliff, Zellstoff, papier- und pappeerzeugende Industrie	43	.	3 485	1 100
15	Gummi- und asbestverarbeitende Industrie	55	7	4 280	1 419
16	Grundstoff- und Produktionsgüterindustrien zusammen	1 823	190	191 954	50 913
17	Stahl-, Leichtmetall- und Schiffbau	502	60	24 116	5 261
18	Maschinenbau	1 581	150	109 847	28 290
19	Straßenfahrzeug- und Luftfahrzeugbau	116	11	20 670	3 543
20	Elektrotechnische Industrie	615	55	58 391	17 665
21	Feinmechanische und optische sowie Uhrenindustrie	105	18	3 263	1 073
22	Stahlverformung	911	95	15 567	5 111
23	Eisen-, Blech- und Metallwarenindustrie davon	1 937	209	36 263	12 484
24	Werkzeugindustrie	441	51	4 382	1 615
25	Heiz- und Kochgeräte-Industrie	17	—	1 621	514
26	Stahlblechwaren-, Stahlrohrmöbel-, NE-Metall- blechwaren- und Feinblechpackungsindustrie	482	34	11 258	3 597
27	Schloß- und Beschlagindustrie	275	32	6 213	2 143
28	Herstellung von Fahrradteilen, Kraftrad- einzelteilen und -zubehör, Kraftwagenzubehör	90	7	2 603	808
29	Schneidwaren- und Besteckindustrie	242	.	1 907	758
30	Metallwaren-, Metallkurzwaren- sowie Füllhalter- und Kugelschreiberindustrie	390	47	8 279	3 049
31	Herstellung von Büromaschinen, Datenverarbeitungsgeräten und -einrichtungen	6	.	4 680	1 028
32	Investitionsgüterindustrien zusammen	5 773	599	272 797	74 455
33	Feinkeramische Industrie	22	.	2 165	773
34	Glasindustrie (einschl. Flachglasindustrie)	54	4	7 051	2 129
35	Holzverarbeitende Industrie	932	102	13 509	4 490
36	Papier- und pappeerarbeitende Industrie	328	44	9 167	3 339
37	Druckerei- und Vervielfältigungsindustrie	821	119	11 249	4 172
38	Kunststoffverarbeitende Industrie	551	73	11 159	4 036
39	Ledererzeugende Industrie	22	.	307	89
40	Lederverarbeitende Industrie	132	21	952	377
41	Schuhindustrie	70	11	1 262	463
42	Textilindustrie	746	94	26 110	8 519
43	Bekleidungsindustrie	1 013	245	14 203	7 484
44	Sonstige Verbrauchsgüterindustrien	49	8	445	217
45	Verbrauchsgüterindustrien insgesamt	4 740	727	97 579	36 088
46	Mahl- und Schälmlmühlenindustrie	21	—	1 294	364
47	Nährmittelindustrie	.	.	1 577	487
48	Zuckerindustrie	.	—	627	161
49	Süßwarenindustrie	67	11	4 113	1 582
50	Ölmühlen- und Margarine-Industrie	15	.	1 392	361
51	Brauerei und Mälzerei	89	.	7 077	1 575
52	Tabakverarbeitende Industrie	29	.	901	280
53	Sonstige Nahrungs- und Genußmittelindustrien	528	73	18 626	5 835
54	Nahrungs- und Genußmittelindustrien zusammen	.	.	35 607	10 645
55	Industrie insgesamt	13 102	1 621	631 714	175 610

*) Betriebe mit 10 und mehr tätigen Personen nach der Zusatzerhebung 1974 zum Industriebericht. — 1) Ohne Kapitalgesellschaften. —
2) Einschl. aller dem Kohlenbergbau angeschlossenen Betriebe.

Geschlecht nach Industriegruppen im September 1974*)

Kaufmännisch und technisch Auszubildende		Arbeiter (ohne gewerblich Auszubildende)		Gewerblich Auszubildende		Tätige Personen		Lfd. Nr.
insgesamt	darunter weiblich	insgesamt	darunter weiblich	insgesamt	darunter weiblich	insgesamt	darunter weiblich	
592	.	157 824	1 371	.	—	198 903	5 051	1
.	.	2 004	49	.	.	2 649	143	2
.	.	159 828	1 420	7 339	.	201 552	5 194	3
61	42	5 784	161	236	4	9 199	775	4
417	223	38 598	1 209	369	3	51 020	4 395	5
2 600	1 304	159 113	5 882	5 488	.	212 910	16 948	6
84	39	5 058	116	138	.	7 216	677	7
460	275	36 760	2 726	714	—	47 606	5 836	8
428	224	27 209	3 045	570	—	36 632	5 723	9
352	212	38 383	2 996	949	3	47 768	5 334	10
100	48	8 014	1 049	229	.	10 453	1 722	11
3 915	1 989	134 228	24 437	4 030	390	234 188	52 905	12
216	99	10 389	1 528	87	—	13 541	2 355	13
133	.	13 448	1 802	190	—	17 659	2 970	14
156	.	14 607	3 971	75	.	19 173	5 494	15
8 922	4 617	491 591	48 922	13 075	492	707 365	105 134	16
1 442	614	70 281	1 645	2 098	16	98 439	7 596	17
6 422	2 890	209 841	17 765	15 138	122	342 829	49 217	18
573	304	74 931	9 867	2 445	8	98 735	13 733	19
2 383	1 241	140 115	54 073	7 607	86	209 111	73 120	20
186	116	8 026	3 317	378	10	11 958	4 534	21
983	580	61 540	10 135	1 523	36	80 524	15 957	22
2 257	1 288	125 019	36 712	2 420	24	167 896	50 717	23
251	158	15 251	3 509	200	—	20 525	5 333	24
122	66	4 568	816	130	5	5 458	1 401	25
738	408	36 848	6 385	737	5	50 063	10 429	26
396	245	21 840	8 353	496	6	29 220	10 779	27
115	58	11 272	3 921	197	—	14 277	4 794	28
76	49	6 777	2 574	52	.	9 054	3 420	29
559	304	28 463	11 154	608	7	38 299	14 561	30
218	91	5 480	1 898	542	.	10 926	3 024	31
14 464	7 124	695 233	135 412	32 151	308	1 020 418	217 898	32
85	46	6 534	1 569	51	.	8 857	2 395	33
256	149	27 975	3 388	221	5	35 557	5 675	34
1 054	600	55 488	8 437	636	36	71 619	13 665	35
360	220	30 783	13 904	297	28	40 935	17 535	36
448	305	36 829	9 615	2 042	143	51 389	14 354	37
576	333	35 274	11 884	567	6	48 127	16 332	38
12	.	1 461	371	3	.	1 805	465	39
85	47	4 107	2 475	33	5	5 309	2 925	40
109	61	6 041	3 600	150	118	7 632	4 253	41
1 582	1 040	84 956	37 647	966	234	114 360	47 534	42
1 177	740	63 992	55 544	2 936	2 835	83 321	66 848	43
41	.	2 073	735	47	.	2 655	993	44
5 785	3 576	355 513	149 169	7 949	3 414	471 566	192 974	45
38	24	1 916	373	16	—	3 285	761	46
31	24	2 241	1 297	.	.	3 861	1 811	47
15	4	2 232	346	.	—	2 951	511	48
142	87	17 073	12 160	19	7	21 414	13 847	49
68	29	2 699	278	40	.	4 214	671	50
140	77	12 722	938	164	.	20 192	2 605	51
41	28	2 564	1 830	10	.	3 545	2 141	52
622	366	41 363	14 109	307	53	61 446	20 436	53
.	.	82 810	31 331	629	.	120 908	42 783	54
30 875	16 219	1 784 975	366 254	61 143	4 279	2 521 809	563 983	55

1.9 Kohle- sowie Heizölverbrauch nach hauptbeteiligten

Industrie- gruppen Nr.	Industriegruppe Industriezweig	Verbrauch an		
		Kohle insgesamt in SKE		
		1973	1974	1975
		1 000 t		
	Bergbau insgesamt	9 987	10 117	6 544
2111/14 2130-2180	Kohlenbergbau	.	.	.
	Sonstiger Bergbau u. Torfindustrie	.	.	.
	Grundstoff- und Prod.-Güterindustrien insgesamt	21 788	24 004	19 020
2200	Mineralölverarbeitung	2 492	2 396	1 962
2511-2590	Industrie der Steine und Erden	594	616	458
2710	Hochofen-, Stahl und Warmwalzwerke	14 334	15 663	12 145
2740	Schmiede-, Preß- und Hammerwerke	2	1	0
2810	NE-Metallhütten, umschmelzwerke und -scheideanstalten	901	1 092	842
2850	NE-Metallhalbzeugwerke	8	9	10
2910	Eisen-, Stahl- und Tempergießerei	183	619	402
2950	NE-Metallgießerei	1	1	0
3010	Ziehereien und Kaltwalzwerke	12	8	6
4000/4200	Chemische und Kohlenwertstoffindustrie	2 869	3 194	2 877
5310/5360	Sägewerke und holzbearbeitende Industrie	17	16	15
5500	Holzschliff, Zellstoff, papier- und pappeerzeugende Industrie	345	358	274
5900	Gummi- und asbestverarbeitende Industrie	30	30	28
	Investitionsgüterindustrien insgesamt	185	160	132
3020	Stahlverformung	5	5	3
3100	Stahl- und Leichtmetallbau	12	9	8
3200	Maschinenbau	127	100	79
3300/3500	Straßenfahrzeug- und Luftfahrzeugbau	12	18	21
3400	Schiffbau	.	—	0
36	Elektrotechnische Industrie	17	18	13
3700	Feinmechanische, optische sowie Uhrenindustrie	0	0	0
3810-3888	Eisen-, Blech- u. Metallwarenindustrie davon	11	10	8
3820	Werkzeugindustrie	2	2	1
3820	Heiz- und Kochgeräte-Industrie	4	4	3
3841/45/46	Stahlblechwaren-, Stahlrohrmöbel- und NE-Metallblechwarenindustrie	2	2	2
3849	Feinblechpackungsindustrie	0	0	.
3850	Schloß- und Beschlagindustrie	1	1	1
3861	Herstellung von Fahrradteilen, Kraftrad- einzelteilen und -zubehör	0	0	0
3867	Herstellung von Kraftwagenzubehör	—	—	.
3870/3810	Schneidwaren- und Besteckindustrie, Herst. von Handelswaffen und deren Munition	1	0	0
3881/3888	Metallwaren-, Füllhalter- und Kugelschreiberindustrie	0	0	0
3887	Metallkurzwarenindustrie	1	0	0
5010/5050	Herst. von Büromaschinen, Datenverar- beitungsgeräten und -einrichtungen	.	.	0
	Verbrauchsgüterindustrien insgesamt	113	108	90
3910-3950	Musikinstrumenten-, Spiel-, Schmuckwaren- und Sportgeräte-Industrie	0	0	0
5100	Feinkeramische Industrie	6	4	3
5200	Glasindustrie	1	1	1
5400	Holzverarbeitende Industrie	14	14	10
5600	Papier- und pappeverarbeitende Industrie	13	19	16
5700	Druckerei- und Vervielfältigungsindustrie	0	0	0
5800	Kunststoffverarbeitende Industrie	4	7	4
6100	Ledererzeugende Industrie	7	7	6
6210	Lederverarbeitende Industrie	0	0	0
6250	Schuhindustrie	0	0	0
6300	Textilindustrie	64	53	47
6400	Bekleidungsindustrie	2	2	1
	Nahrungs- und Genußmittelindustrien insgesamt	163	178	150
6811	Mahl- und Schälmlmühlenindustrie	1	1	0
6813	Nährmittelindustrie	—	—	—
6821	Zuckerindustrie	48	54	54
6827	Süßwarenindustrie	6	4	4
6841/6844	Ölmühlen- und Margarine-Industrie	0	0	—
6871/6872	Brauerei und Mälzerei	37	43	30
6911-6971	Tabakverarbeitende Industrie	0	0	0
	Sonstige Nahrungs- und Genußmittelindustrie	71	76	62
	Industrie insgesamt	32 236	34 567	25 936

Industriegruppen bzw. -zweigen 1973 – 1975

Verbrauch an												Industrie- gruppen Nr.
Steinkohle und -briketts			Steinkohlenkoks			Rohbraunkohle			Braunkohlenbriketts, -koks			
1973	1974	1975	1973	1974	1975	1973	1974	1975	1973	1974	1975	
1 000 t												
8 606	8 652	5 358	126	83	54	4 644	4 816	4 057	75	121	55	
.	4 644	4 816	4 057	75	121	55	2111/14 2130–2180
6 525	6 629	5 703	14 618	16 565	12 657	3 922	4 543	3 564	94	116	113	
.	.	1 962	.	.	0	—	—	0	.	.	0	2200
201	257	233	396	360	223	4	13	17	12	9	6	2511–2590
1 150	1 008	885	13 590	15 108	11 608	0	2710
.	.	.	0	0	.	—	—	—	—	—	—	2740
91	118	100	167	169	149	2 490	3 002	2 214	0	0	0	2810
5	7	8	7	—	—	—	2850
12	13	8	173	623	404	0	0	0	6	3	.	2910
0	0	.	1	1	.	—	—	—	—	—	—	2950
11	8	5	0	0	.	—	—	—	—	0	.	3010
2 256	2 526	2 281	289	304	272	1 255	1 281	1 121	10	40	43	4000/4200
17	16	15	0	0	.	.	.	0	.	—	—	5310/5360
278	268	196	0	0	—	161	238	204	37	37	33	5500
11	12	10	.	.	0	—	—	—	.	.	26	5900
89	69	45	62	59	49	57	70	61	31	23	33	
2	2	1	3	2	2	1	2	1	0	—	.	3020
6	4	3	6	6	5	—	—	—	0	0	0	3100
57	40	24	40	39	33	41	37	35	30	18	18	3200
6	4	3	2	2	1	15	31	25	0	4	14	3300/3500
.	—	.	.	—	0	—	—	—	0	—	.	3400
12	14	9	4	4	4	—	—	—	0	0	0	3600
.	—	—	.	.	0	—	—	—	—	—	—	3700
5	5	4	6	6	3	—	—	0	0	0	0	3810–3888
1	1	.	1	1	1	—	—	—	0	0	.	3820
.	.	1	.	.	2	—	—	—	—	—	—	3830
1	2	1	0	0	0	—	—	0	0	0	0	3841/45/46
—	—	—	0	0	.	—	—	—	—	—	—	3849
1	1	1	0	0	0	—	—	—	0	0	—	3850
0	0	0	0	0	.	—	—	—	—	0	.	3861
—	—	.	—	—	—	—	—	—	—	—	—	3867
1	0	0	0	0	.	—	—	0	0	0	.	3870/3810
0	0	.	0	0	0	—	—	—	—	—	.	3881/3888
0	0	0	0	0	.	—	—	—	—	—	.	3887
.	.	0	—	—	—	—	—	—	—	—	—	5010/5050
85	81	69	14	11	8	37	48	38	7	5	3	
0	0	—	0	0	0	—	—	—	—	—	—	3910–3950
1	—	—	5	5	3	—	—	—	0	0	—	5100
0	0	0	1	1	1	—	—	—	0	—	—	5200
12	12	9	1	1	0	0	0	—	2	2	1	5400
12	17	14	1	1	.	.	.	3	.	.	.	5600
0	0	0	0	0	0	—	—	—	—	0	—	5700
4	7	4	1	0	.	—	—	—	0	0	.	5800
4	4	4	0	0	0	.	.	7	.	.	0	6100
0	0	0	0	0	.	—	—	—	0	0	.	6210
0	0	0	0	0	—	—	—	—	—	—	—	6250
51	40	37	4	2	1	28	33	27	4	2	2	6300
1	1	1	1	1	1	—	0	0	0	0	0	6400
133	141	118	14	17	13	58	72	74	1	1	1	
1	1	0	0	0	.	—	—	.	—	—	—	6811
—	—	—	—	—	—	—	—	—	—	—	—	6813
21	20	23	12	15	12	.	.	74	.	.	0	6821
6	4	4	—	—	0	—	—	—	0	0	0	6827
.	.	—	.	—	—	—	—	—	—	—	—	6841/6844
36	41	30	1	2	—	.	.	0	.	.	.	6871/6872
.	.	0	.	.	0	—	—	—	—	—	—	6911–6971
69	75	61	—	0	0	—	—	—	1	1	0	
15 438	15 572	11 293	14 834	16 735	12 781	8 718	9 549	7 794	208	266	205	

Industrie- gruppen Nr.	Industriegruppe Industriezweig	Heizölverbrauch		
		insgesamt	davon	
			extra leicht	mittelschwer, schwer und extra schwer
		1973		
t				
	Bergbau zusammen	137 660	108 115	29 545
2111/14	Kohlenbergbau	.	.	.
2130—2180	Sonstiger Bergbau und Torfindustrie	.	.	.
	Grundstoff- und Produktionsgüterindustrien zusammen	8 866 191	940 556	7 925 635
2200	Mineralölverarbeitung	1 895 216	138 237	1 756 979
2511—2590	Industrie der Steine und Erden	1 150 084	327 465	822 619
2710	Hochofen-, Stahl und Warmwalzwerke	2 782 210	62 934	2 719 276
2740	Schmeide-, Preß- und Hammerwerke	36 773	27 262	9 511
2810	NE-Metallhütten, -umschmelzwerke und -scheideanstalten	193 430	33 751	159 679
2850	NE-Metallhalbzeugwerke	34 760	20 299	14 461
2910	Eisen-, Stahl- und Tempergießerei	57 686	41 060	16 626
2950	NE-Metallgießerei	25 964	24 591	1 373
3010	Ziehereien und Kaltwalzwerke	53 033	38 703	14 330
4000/4200	Chemische- und Kohlenwertstoffindustrie	2 234 875	174 513	2 060 362
5310/5360	Sägewerke und holzbearbeitende Industrie	70 589	22 307	48 282
5500	Holzschliff, Zellstoff, papier- und pappeerzeugende Industrie	288 922	16 199	272 723
5900	Gummi- und asbestverarbeitende Industrie	42 649	13 235	29 414
	Investitionsgüterindustrien zusammen	1 058 139	745 373	312 766
3020	Stahlverformung	147 444	137 248	10 196
3100	Stahl- und Leichtmetallbau	54 775	42 749	12 026
3200	Maschinenbau	303 737	225 434	78 303
3300/3500	Straßenfahrzeug- und Luftfahrzeugbau	131 091	33 548	97 543
3400	Schiffbau	2 464	.	.
3600	Elektrotechnische Industrie	178 822	98 410	80 412
3700	Feinmechanische, optische sowie Uhrenindustrie	8 528	.	.
3810—3888	Eisen-, Blech- und Metallwarenindustrie	228 924	197 645	31 279
	davon			
3820	Werkzeugindustrie	27 193	25 782	1 411
3830	Heiz- und Kochgeräte-Industrie	6 840	.	.
3841/45/46	Stahlblechwaren-, Stahlrohrmöbel- und NE-Metallblechwarenindustrie	70 559	66 499	4 060
3849	Feinblechpackungsindustrie	3 172	.	.
3850	Schloß- und Beschlagindustrie	41 058	34 012	7 046
3861	Herstellung von Fahrradteilen	.	.	.
3867	Kraftradeinzelteilen und -zubehör	6 749	.	.
3870/3810	Herstellung von Kraftwagenzubehör	15 550	.	.
	Schneidwaren- und Besteckindustrie, Herstellung von Handelswaffen und deren Munition	10 498	10 345	153
3881/3888	Metallwaren-, Füllhalter- und Kugelschreiberindustrie	25 741	20 121	5 620
3887	Metallkurwarenindustrie	21 564	15 077	6 487
5010/5050	Herstellung von Büromaschinen, Daten- verarbeitungsgeräten und -einrichtungen	2 354	.	.
	Verbrauchsgüterindustrien zusammen	1 169 870	367 934	801 936
3910—3950	Musikinstrumenten-, Spiel-, Schmuckwaren- und Sportgeräteindustrie	2 586	2 423	163
5100	Feinkeramische Industrie	22 678	16 693	5 985
5200	Glasindustrie	423 195	36 806	386 389
5400	Holzverarbeitende Industrie	63 188	52 791	10 397
5600	Papier- und pappeverarbeitende Industrie	62 182	34 815	27 367
5700	Druckerei- und Vervielfältigungsindustrie	35 214	29 281	5 933
5800	Kunststoffverarbeitende Industrie	70 790	47 125	23 665
6100	Ledererzeugende Industrie	8 807	3 239	5 568
6210	Lederverarbeitende Industrie	3 526	2 878	648
6250	Schuhindustrie	3 380	2 716	664
6300	Textilindustrie	424 282	93 298	330 984
6400	Bekleidungsindustrie	50 042	45 869	4 173
	Nahrungs- und Genußmittelindustrien zusammen	671 067	175 910	495 157
6811	Mahl- und Schälmühlenindustrie	9 331	4 062	5 269
6813	Nährmittelindustrie	6 101	.	.
6821	Zuckerindustrie	166 856	.	.
6827	Süßwarenindustrie	36 049	12 842	23 207
6841/6844	Ölmühlen- und Margarine-Industrie	28 526	2 594	25 932
6871/6872	Brauerei und Mälzerei	116 240	28 736	87 504
6911—6971	Tabakverarbeitende Industrie	3 863	.	.
	Sonstige Nahrungs- und Genußmittelindustrien	304 101	113 906	190 195
	Industrie insgesamt	11 902 927	2 337 888	9 565 039

Industriegruppen bzw. -zweigen 1973 – 1975

Heizölverbrauch						Industrie- gruppen Nr.
insgesamt	davon		insgesamt	davon		
	extra leicht	mittelschwer, schwer und extra schwer		extra leicht	mittelschwer, schwer und extra schwer	
1974			1975			
t						
72 741	43 168	29 573	76 777	48 885	27 892	2111/14 2130-2180
7 821 707	802 076	7 019 631	6 614 583	682 253	5 932 330	2200 2511-2590
1 656 658	152 171	1 504 487	1 461 417	90 874	1 370 543	2710
844 549	240 028	604 521	802 301	213 285	589 016	2740
2 337 767	41 843	2 295 924	1 967 491	41 946	1 925 545	2810
32 553	23 476	9 077	33 829	27 182	6 647	2850
169 644	31 901	137 743	164 859	27 198	137 661	2910
25 239	14 602	10 637	21 808	12 501	9 307	2950
66 348	35 615	30 733	51 310	33 459	17 851	3010
24 649	23 629	1 020	21 095	20 339	756	4000/4200
42 972	32 020	10 952	33 334	27 329	6 005	5310/5360
2 283 485	165 407	2 118 078	1 775 727	146 763	1 628 964	5500
64 347	21 461	42 886	62 765	22 357	40 408	5900
236 230	7 863	228 367	184 177	7 888	176 289	
37 266	12 060	25 206	34 470	11 132	23 338	
877 802	628 816	248 986	839 795	614 131	225 664	3020 3100 3200 3300/3500 3400 3600 3700 3810-3888
122 857	116 819	6 038	113 898	106 668	7 230	3820
41 157	32 402	8 755	38 904	31 916	6 988	3830
257 720	191 884	65 836	251 723	190 250	61 473	
97 535	27 051	70 484	88 627	27 455	61 172	
1 866	.	.	1 712	.	.	
159 197	85 678	73 519	153 482	86 859	66 623	
7 253	.	.	8 286	7 442	844	
187 818	165 863	21 955	180 632	160 469	20 163	
23 756	22 888	868	22 195	21 575	620	
5 306	.	.	5 157	4 015	1 142	
59 378	55 398	3 980	59 674	55 229	4 445	
2 457	.	.	2 476	2 246	230	
31 173	27 390	3 783	29 148	26 789	2 359	
5 810	.	.	5 114	4 124	990	
13 250	.	.	11 851	8 857	2 994	
8 710	8 436	274	8 530	8 437	93	
20 769	17 497	3 272	21 049	16 475	4 574	
17 209	12 686	4 523	15 438	12 722	2 716	
2 399	.	.	2 531	.	.	
1 039 158	304 191	734 967	929 994	275 128	654 866	3841/45/46 3849 3850 3862 3867 3870/3810 3881/3888 3887 5010/5050
2 381	2 219	162	2 248	.	.	
17 753	12 991	4 762	14 466	10 430	4 036	
389 537	26 161	363 376	336 193	20 644	315 549	
51 328	43 063	8 265	48 609	40 399	8 210	
62 721	28 610	34 111	62 554	26 836	35 718	
31 016	25 308	5 708	28 409	24 021	4 388	
63 833	42 751	21 082	56 152	38 557	17 595	
7 836	2 217	5 619	8 279	2 675	5 604	
3 137	2 464	673	2 711	.	.	
2 752	2 291	461	2 704	2 126	578	
364 733	77 523	287 210	329 823	70 267	259 556	
42 131	38 593	3 538	37 846	35 040	2 806	
670 029	163 282	506 747	633 575	161 330	472 245	5100 5200 5400 5600 5700 5800 6100 6210 6250 6300 6400
8 546	4 123	4 423	9 268	5 456	3 812	
5 696	.	.	6 001	3 889	2 112	
194 882	.	.	164 414	.	.	
33 103	11 901	21 202	28 756	10 852	17 904	
28 127	1 368	26 759	27 207	1 873	25 334	
103 242	26 317	76 925	105 537	29 300	76 237	
2 973	.	.	2 416	.	.	
293 460	108 409	185 051	289 976	103 439	185 165	
10 481 437	1 941 533	8 539 904	9 094 724	1 781 727	7 312 997	6811 6813 6821 6827 6841/6844 6871/6872 6911-6971

HEIZÖLVERBRAUCH

Gesamte Industrie

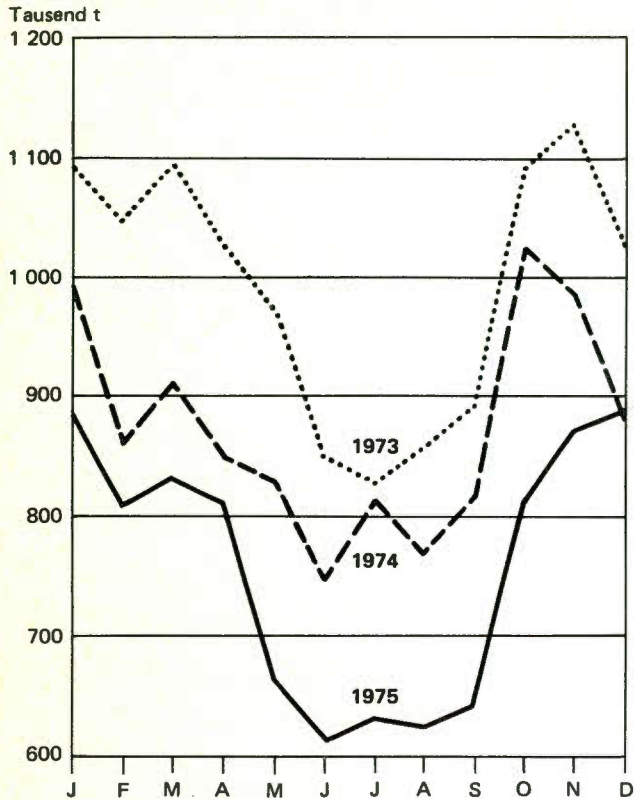

Grundstoff- und Produktionsgüterindustrie

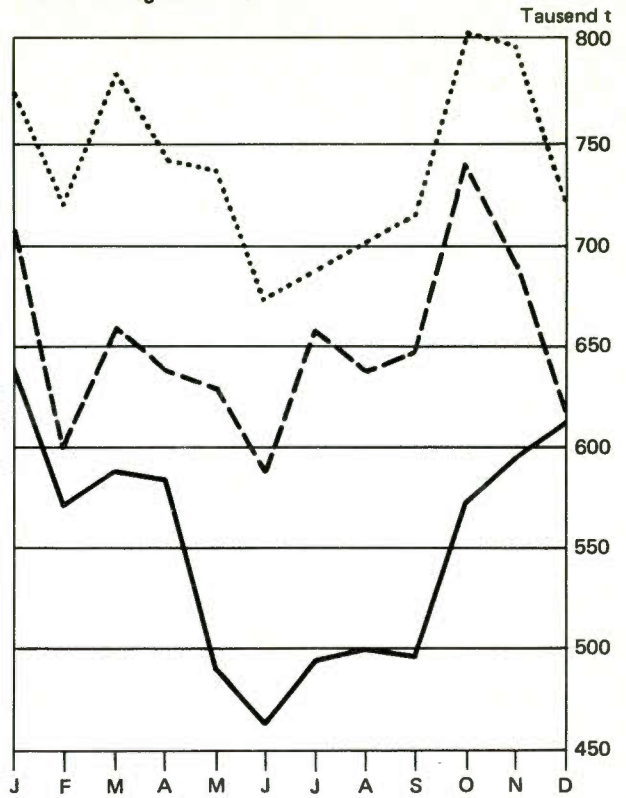

Investitionsgüterindustrie

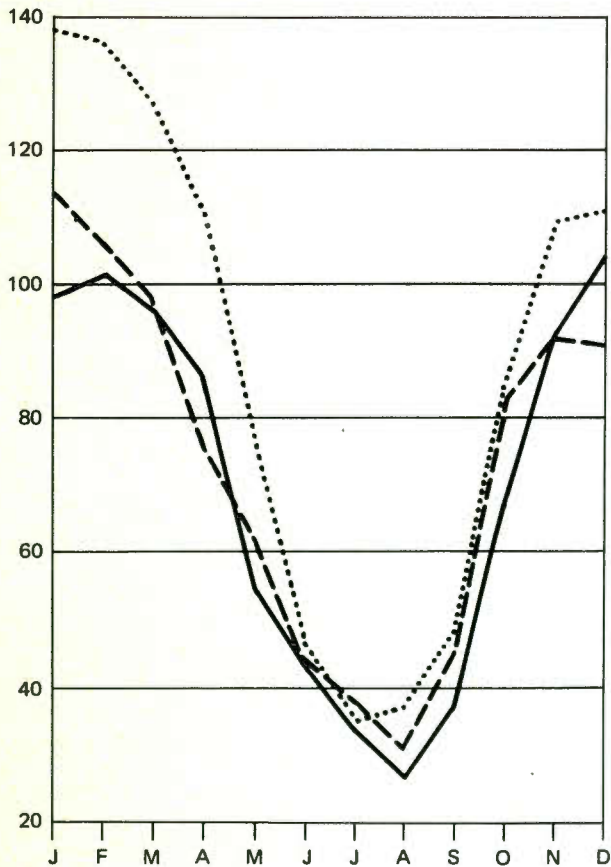

Verbrauchsgüterindustrie (Ohne Nahrungs- und Genußmittel)

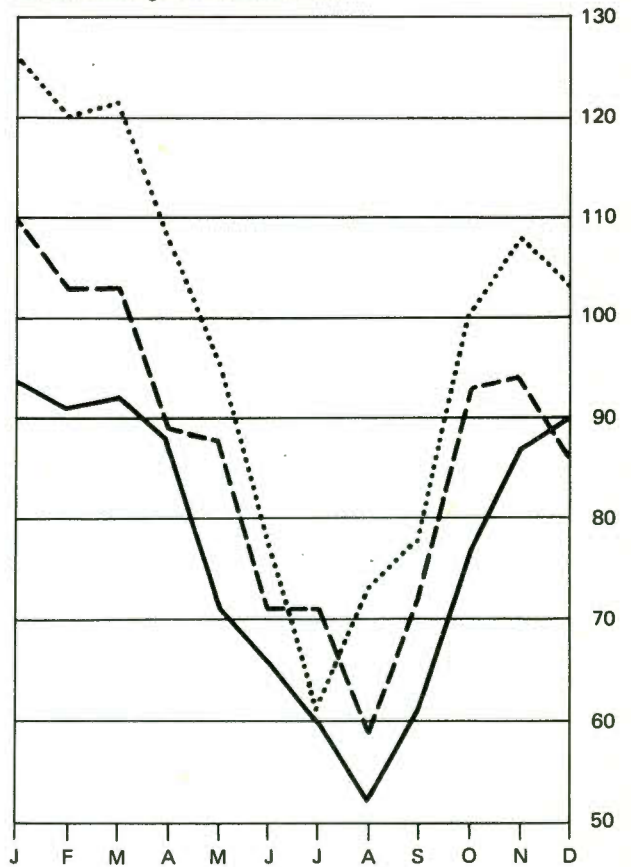

1.10 Bezug, Eigenerzeugung und Abgabe von Strom nach ausgewählten Industriegruppen
1973 – 1975

Industriegruppe	Jahr	Bezug		Eigenerzeugung		Abgabe	
		aus dem öffentlichen Netz	von anderen Betrieben	aus Wasserkraft	aus Kohle und sonstigen Kraftquellen	an das öffentliche Netz	an andere Betriebe
1 000 kWh							
Kohlenbergbau	1973	4 358 399	5 061 137	1 484	19 114 543	15 175 334	3 710 725
	1974	4 402 740	5 058 606	331	18 372 633	14 546 938	3 512 291
	1975	4 589 645	5 424 092	238	12 235 752	8 857 645	3 636 806
Mineralölverarbeitung	1973	2 324 521	2 795	—	7 054 687	4 850 655	327 042
	1974	1 319 108	2 682	—	6 567 734	4 501 192	350 742
	1975	1 138 201	2 643	—	5 423 779	3 644 149	353 636
Industrie der Steine und Erden	1973	2 220 015	93 959	—	13 326	1 268	2 651
	1974	2 035 545	78 304	—	14 807	1 208	2 173
	1975	1 975 165	97 913	—	16 989	1 547	1 801
Hochofen-, Stahl- und Warmwalzwerk	1973	8 053 549	581 192	12 045	8 017 920	1 810 593	1 283 169
	1974	7 850 747	663 006	13 543	8 087 881	1 433 021	1 492 412
	1975	7 180 760	536 805	11 884	6 527 191	1 175 439	1 355 921
Ziehereien und Kaltwalzwerke	1973	1 084 686	1 687	6 015	—	1 008	137 353
	1974	1 074 646	1 818	5 813	—	919	136 238
	1975	904 742	1 974	4 586	—	932	105 879
NE-Metallindustrie	1973	8 274 155	38 401	10 034	2 101 133	1 826 869	131 814
	1974	8 848 278	39 517	12 948	2 532 050	2 212 611	126 257
	1975	8 311 111	37 588	10 233	1 844 310	1 575 773	96 363
Chemische und Kohlenwertstoffindustrie	1973	11 213 449	1 800 898	3 141	11 155 404	1 607 115	1 201 506
	1974	12 650 373	2 013 146	2 760	10 876 237	1 504 451	1 331 407
	1975	10 952 125	1 893 448	3 641	8 703 419	1 247 606	1 311 682
Holzschliff, Zellstoff, papier- und pappeerzeugende Industrie	1973	834 906	—	4 354	1 004 242	1 089	553
	1974	813 264	—	4 436	972 648	618	128
	1975	669 498	—	4 910	757 813	1 106	49
Maschinenbau	1973	1 532 407	38 427	—	7 510	—	22 816
	1974	1 573 458	38 672	—	2 788	—	23 785
	1975	1 548 084	38 663	—	2 350	—	5 650
Textilindustrie	1973	1 386 645	8 611	323	199 593	14 765	6 307
	1974	1 266 293	6 847	4 157	198 518	15 268	4 033
	1975	1 161 727	4 265	4 408	179 604	14 407	4 152
Industrie insgesamt	1973	50 967 236	8 095 958	45 429	49 203 564	25 306 862	6 942 854
	1974	51 480 870	8 373 327	48 319	48 285 084	24 236 178	7 104 411
	1975	47 764 256	8 402 594	43 965	36 258 565	16 539 419	6 978 302

1.11 Strom- und Gasverbrauch nach hauptbeteiligten

Industrie- gruppen Nr.	Industriegruppe Industriezweig	Stromverbrauch		
		1973	1974	1975
		1 000 kWh		
	Bergbau zusammen	9 842 331	9 962 015	9 938 394
2111/14	Kohlenbergbau	9 649 504	9 775 081	9 755 276
2130-2180	Sonstiger Bergbau und Torfindustrie	192 827	186 934	183 118
	Grundstoff- und Produktionsgüterindustrien zusammen	54 634 605	55 659 285	48 190 820
2200	Mineralölverarbeitung	4 204 306	3 037 590	2 566 838
2511-2590	Industrie der Steine und Erden	2 323 381	2 125 275	2 086 721
2710	Hochofen-, Stahl- und Warmwalzwerke	13 570 944	13 689 744	11 725 280
2740	Schmiede-, Preß- und Hammerwerke	137 540	306 528	265 718
2810	NE-Metallhütten-, -umschmelzwerke und -scheideanstalten	7 621 522	8 281 956	7 827 318
2850	NE-Metallhalbzeugwerke	843 518	811 969	703 788
2910	Eisen-, Stahl- und Tempergießerei	1 181 762	1 370 312	1 250 681
2950	NE-Metallgießerei	103 195	104 667	95 776
3010	Ziehereien und Kaltwalzwerke	954 027	945 120	804 491
4000/4200	Chemische- und Kohlenwertstoffindustrie	21 364 271	22 706 658	18 993 345
5310/5360	Sägewerk und holzbearbeitende Industrie	288 968	286 635	247 149
5500	Holzschliff, Zellstoff, papier- und pappeerzeugende Industrie	1 841 860	1 789 602	1 431 066
5900	Gummi- und asbestverarbeitende Industrie	199 311	203 229	192 649
	Investitionsgüterindustrien zusammen	5 951 838	5 655 493	5 470 699
3020	Stahlverformung	804 936	809 633	770 840
3100	Stahl- und Leichtmetallbau	258 708	254 759	249 931
3200	Maschinenbau	1 555 528	1 591 133	1 583 447
3300/3500	Straßenfahrzeug- und Luftfahrzeugbau	1 204 445	953 961	981 569
3400	Schiffbau	6 650	6 861	7 105
3600	Elektrotechnische Industrie	988 523	976 621	919 774
3700	Feinmechanische, optische sowie Uhrenindustrie	34 125	33 377	34 944
3810-3888	Eisen-, Blech- und Metallwarenindustrie davon	1 072 533	1 006 135	900 848
3820	Werkzeugindustrie	138 440	136 483	121 406
3830	Heiz- und Kochgeräte-Industrie	29 441	21 915	18 338
3841/45/46	Stahlblechwaren-, Stahlrohrmöbel- und NE-Metallblechwarenindustrie	284 131	271 036	245 595
3849	Feinblechpackungsindustrie	12 710	12 524	12 346
3850	Schloß- und Beschlagindustrie	152 860	127 673	120 032
3861	Herstellung von Fahrradteilen, Kraftradeinteilen und -zubehör	30 266	29 444	25 593
3867	Herstellung von Kraftwagenzubehör	68 410	64 163	58 371
3870/3810	Schneidwaren- und Besteckindustrie, Herstellung von Handelswaffen und deren Munition	35 734	34 485	32 346
3881/3888	Metallwaren-, Füllhalter- und Kugelschreiberindustrie	180 732	179 615	150 749
3887	Metallkurzwarenindustrie	139 809	128 797	116 072
5010/5050	Herstellung von Büromaschinen, Daten- verarbeitungsgeräten und -einrichtungen	26 390	23 013	22 241
	Verbrauchsgüterindustrien zusammen	4 213 483	4 110 970	3 885 620
3910-3950	Musikinstrumenten-, Spiel-, Schmuckwaren- und Sportgeräteindustrie	8 712	8 351	7 745
5100	Feinkeramische Industrie	98 556	95 065	86 612
5200	Glasindustrie	832 789	808 010	752 898
5400	Holzverarbeitende Industrie	329 295	328 528	321 697
5600	Papier- und pappeerzeugende Industrie	368 504	431 364	433 536
5700	Druckerei- und Vervielfältigungsindustrie	227 917	220 192	223 726
5800	Kunststoffverarbeitende Industrie	613 417	623 983	593 350
6100	Ledererzeugende Industrie	12 891	12 726	13 935
6210	Lederverarbeitende Industrie	7 192	7 219	6 691
6250	Schuhindustrie	16 221	14 030	13 180
6300	Textilindustrie	1 577 014	1 456 514	1 331 445
6400	Bekleidungsindustrie	120 975	104 988	100 805
	Nahrungs- und Genußmittelindustrien zusammen	1 420 214	1 459 248	1 466 126
6811	Mahl- und Schälmühlenindustrie	111 626	111 611	108 200
6813	Nährmittelindustrie	18 011	18 625	18 174
6821	Zuckerindustrie	151 865	171 343	156 642
6827	Süßwarenindustrie	147 044	133 867	132 815
6841/6844	Ölmühlen- und Margarine-Industrie	109 958	113 760	117 612
6871/6872	Brauerei und Mälzerei	266 472	269 641	278 552
6911-6971	Tabakverarbeitende Industrie Sonstige Nahrungs- und Genußmittelindustrien	10 237 605 001	9 089 631 312	8 480 645 651
	Industrie insgesamt	76 062 471	76 847 011	68 951 659

1) Stadt-, Kokerei-, Fern- und Erdgas in Nm³ bis 1973 Ho = 4 300 Kcal/m³ ab 1974 Ho = 8 400 Kcal/m³.

Industriegruppen bzw. -zweigen 1973 – 1975

Gasverbrauch insgesamt			Stadt- und Kokereigas			Erdgas			Industrie- gruppen- Nr.
1973	1974	1975	1973	1974	1975	1973	1974	1975	
1 000 Nm ³									
4 954 052	2 705 270	2 736 501	4 945 052	2 705 270	2 736 501	—	—	—	
4 945 052	2 705 270	2 736 501	4 945 052	2 705 270	2 736 501	—	—	—	2111/14 2130—2180
18 818 333	9 901 079	9 394 275	4 846 646	2 631 218	2 597 671	13 971 687	7 269 861	6 796 604	
153 347	64 297	179 039			21 477			157 562	2200
2 098 452	1 157 155	1 042 894	40 372	14 561	8 682	2 058 080	1 142 594	1 034 212	2511—2590
8 666 553	4 508 232	4 200 500	3 788 152	2 071 164	2 023 239	4 878 401	2 437 068	2 177 261	2710
380 382	177 134	171 832	90 967	59 533	70 551	289 415	117 601	101 281	2740
119 163	70 071	83 132	56 849	40 838	57 481	62 314	29 233	25 651	2810
286 923	150 397	139 795	32 835	17 780	18 137	254 088	132 617	121 658	2850
310 035	151 835	156 260	68 673	24 133	30 394	241 362	127 702	125 866	2910
66 468	34 140	33 770			2 101			31 669	2950
588 344	309 844	307 471	150 183	72 342	108 327	438 161	237 502	199 144	3010
5 632 106	3 001 014	2 840 603	525 413	305 063	250 510	5 106 693	2 695 951	2 590 093	4000/4200
2 408	1 262	366	—	—	24	2 408	1 262	342	5310/5360
480 618	251 287	217 043	29 467	8 209	6 541	451 151	243 078	210 502	5500
33 534	24 411	21 570	241	135	207	33 293	24 276	21 363	5900
1 513 128	867 348	901 515	429 863	235 731	232 317	1 083 265	631 617	669 198	
517 457	313 807	332 114	165 587	78 102	85 792	351 870	235 705	246 322	3020
91 951	50 309	54 586	26 663	13 943	16 599	65 288	36 366	37 987	3100
363 052	197 209	210 951	126 814	61 921	69 779	236 238	135 288	141 172	3200
202 278	117 029	107 863	26 108	37 699	8 389	176 170	79 330	99 474	3300/3500
	15	10	—	—	—		15	10	3400
117 942	66 913	69 795	22 131	11 869	11 231	95 811	55 044	58 564	3600
2 774	1 448	1 675	1 056	472	335	1 718	976	1 340	3700
214 173	119 473	123 377	61 496	31 725	40 192	152 677	87 748	83 185	3810—3888
30 637	16 720	14 912	15 337	3 967	4 333	15 300	12 753	10 579	3820
8 999	4 484	3 979	6 404	3 107	2 706	2 595	1 377	1 273	3830
66 777	36 155	40 491	21 603	14 817	18 454	45 174	21 338	22 037	3841/45/46
5 582	4 012	4 908	2 088	1 967	2 703	3 494	2 045	2 205	3849
16 041	8 832	9 927	1 565	986	2 273	14 476	7 846	7 654	3850
4 487	2 073	1 931	885	27	77	3 602	2 046	1 854	3861
5 906	5 548	3 602	885	340	150	5 021	5 208	3 452	3867
4 114	1 926	2 147	3 338	677	460	776	1 249	1 688	3870/3810
41 081	21 588	22 682	6 202	2 746	4 409	34 879	18 842	18 273	3881/3888
30 549	18 135	18 797	3 189	3 091	4 627	27 360	15 044	14 170	3887
	1 145	1 144	8	—	—		1 145	1 144	5010/5050
1 350 543	744 107	708 717	272 722	146 460	133 347	1 077 821	597 647	575 370	
1 098	695	800	126	63	68	972	632	732	3910—3950
162 377	88 868	80 163	3 957	596	383	158 420	88 272	79 780	5100
743 897	399 646	360 529	227 173	130 449	110 843	516 724	269 197	249 686	5200
13 459	8 189	8 584	585	574	603	12 874	7 615	7 981	5400
22 312	29 345	31 526	1 017	199	142	21 295	29 146	31 384	5600
20 352	9 740	12 288	12 527	5 430	7 121	7 825	4 310	5 167	5700
21 640	11 969	12 128	4 272	869	1 165	17 368	11 100	10 963	5800
—	—	16	—	—	2	—	—	14	6100
718	427	482	33	14	14	685	413	468	6210
119	64	55	21	12	14	98	52	41	6250
360 948	193 042	199 748	21 986	7 574	11 925	338 962	185 468	187 823	6300
3 623	2 122	2 398	1 025	680	1 067	2 598	1 442	1 331	6400
412 364	225 423	229 348	45 265	24 811	26 949	367 099	200 612	202 399	
1 046	517	595			11			584	6811
3 171	1 553	1 528	12		5	3 159		1 523	6813
83 423	41 441	45 013			—			45 013	6821
26 597	13 856	14 892	5 489	863	1 377	21 108	12 993	13 515	6827
173 401	94 116	91 303	10 363	7 022	5 567	163 038	87 094	85 736	6841/6844
47 471	25 270	29 081	19 918	12 211	13 534	27 553	13 059	13 547	6871/6872
363	161	167	44	13	—	319	148	167	6911—6971
76 892	48 509	46 769	9 407	4 684	4 455	67 485	43 825	42 314	
27 039 420	14 443 227	13 970 356	10 539 548	5 743 490	5 726 785	16 499 872	8 699 737	8 243 571	

1.12 Betriebe, tätige Personen, Arbeiterstunden, Löhne, Gehälter und

Verwaltungsbezirk	Be- triebe	Tätige Personen			Gelei- stete Arbeiter- stunden	Brutto-		Umsatz	
		ins- gesamt	Ange- stellte	Ar- beiter		löhne	gehälter	ins- gesamt	darunter Ausland ¹⁾
	Anzahl				1 000 Std.	1 000 DM			
Kreisfreie Städte									
Düsseldorf	422	104 240	40 772	63 468	117 097	1 561 065	1 474 088	12 588 243	3 863 242
Duisburg	259	111 271	28 680	82 591	138 629	1 974 104	1 015 789	14 642 565	3 532 212
Essen	310	66 926	20 541	46 385	80 051	1 122 483	734 522	6 298 872	881 667
Krefeld	240	50 889	16 700	34 189	57 576	754 345	548 206	5 992 557	2 102 475
Mönchengladbach	286	37 820	10 678	27 142	47 767	538 123	322 492	3 444 613	985 938
Mülheim a. d. Ruhr	127	27 357	6 917	20 440	35 395	497 493	223 234	2 956 921	1 574 555
Oberhausen	76	34 278	9 804	24 474	42 666	633 522	350 188	4 038 125	1 030 358
Remscheid	313	31 617	8 979	22 638	41 773	490 593	272 932	2 811 825	920 008
Solingen	439	30 666	8 555	22 111	38 369	439 176	264 269	2 181 438	573 433
Wuppertal	607	70 719	24 537	46 182	78 318	951 912	766 393	5 742 124	1 076 120
Kreise									
Kleve	194	17 393	4 624	12 769	22 654	251 328	131 505	2 517 256	466 577
Mettmann	616	70 641	19 410	51 231	91 690	1 108 060	595 809	5 763 554	996 274
Neuss	248	57 825	16 523	41 302	70 333	982 189	560 896	7 672 724	2 672 562
Viersen	267	28 741	7 440	21 301	37 908	407 640	222 452	2 492 085	598 114
Wesel	217	53 565	10 747	42 818	73 125	1 033 870	380 959	6 147 050	502 718
Reg.-Bez. Düsseldorf	4 620	793 948	234 907	559 041	973 351	12 745 902	7 863 734	85 289 952	21 776 254
Kreisfreie Städte									
Aachen	166	29 389	8 190	21 199	38 735	431 712	276 363	2 174 416	570 796
Bonn	155	19 402	6 757	12 645	22 712	260 305	216 866	1 597 707	223 672
Köln	609	142 189	49 879	92 310	163 955	2 316 249	1 883 423	21 620 254	4 771 870
Leverkusen	90	55 239	24 516	30 723	47 326	759 721	1 033 998	5 501 286	2 747 310
Kreise									
Aachen	162	37 592	8 959	28 633	49 868	611 334	290 186	3 102 821	555 532
Düren	176	28 719	6 443	22 276	38 178	470 323	207 318	2 122 089	485 623
Erftkreis	170	30 834	7 032	23 802	43 418	612 624	251 390	3 539 521	538 913
Euskirchen	129	11 168	2 348	8 820	16 467	176 968	66 252	958 597	126 079
Heinsberg	165	21 768	3 883	17 885	29 359	353 976	117 736	1 294 057	360 696
Oberbergischer Kreis	323	36 823	10 110	26 713	47 994	562 135	302 002	3 122 524	674 573
Rhein.-Berg. Kreis	194	22 391	6 230	16 161	27 259	326 290	216 968	1 912 900	422 042
Rhein-Sieg-Kreis	234	36 845	11 255	25 590	46 113	580 373	386 331	3 697 445	1 000 689
Reg.-Bez. Köln	2 573	472 359	145 602	326 757	571 382	7 462 009	5 248 833	50 643 618	12 477 796
Kreisfreie Städte									
Bottrop	46	11 316	2 465	8 851	13 988	207 751	99 182	857 365	35 355
Gelsenkirchen	157	52 139	11 889	40 250	67 797	917 921	398 621	8 867 638	633 027
Gladbeck	26	8 276	1 453	6 823	11 332	139 628	46 042	390 301	74 950
Münster	93	11 544	4 335	7 209	13 092	149 808	129 798	1 224 885	256 888

1) Ohne Auslandsumsatz des Kohlenbergbaus, ausgenommen Landessumme

Umsatz nach Regierungsbezirken und Kreisen (einschl. Kohlenbergbau) 1975

Verwaltungsbezirk	Be- triebe	Tätige Personen			Gelei- stete Arbeiter- stunden	Brutto-		Umsatz	
		ins- gesamt	Ange- stellte	Ar- beiter		Löhne	gehälter	ins- gesamt	darunter Ausland ¹⁾
	Anzahl				1 000 DM	1 000 DM			
Kreise									
Borken	260	33 852	7 762	26 090	44 242	497 678	213 411	2 430 730	396 748
Coesfeld	101	8 390	2 184	6 206	11 234	122 675	58 598	1 020 664	108 188
Recklinghausen	288	73 651	15 580	58 071	96 357	1 388 456	581 590	6 897 167	1 217 871
Steinfurt	282	42 675	10 332	32 343	55 407	640 685	297 575	4 090 093	837 082
Warendorf	211	31 172	7 824	23 348	42 113	517 791	244 540	2 867 668	583 707
Kirchhellen	11	313	82	231	475	5 603	1 913	35 695	5 472
Reg.-Bez. Münster	1 474	273 328	63 906	209 422	356 036	4 587 995	2 071 270	28 682 207	4 149 289
Kreisfreie Stadt									
Bielefeld	390	55 400	16 811	38 589	65 848	778 440	508 838	4 483 675	933 102
Kreise									
Gütersloh	364	50 502	12 674	37 828	65 979	780 968	372 911	5 432 517	868 352
Herford	493	38 734	9 443	29 291	49 594	555 029	261 383	3 609 721	472 633
Höxter	119	9 887	2 132	7 755	14 666	152 513	60 879	841 483	83 241
Lippe	438	35 724	8 677	27 047	47 439	521 460	234 853	2 895 005	413 578
Minden-Lübbecke	331	35 262	9 591	25 671	45 278	483 222	267 124	2 998 914	556 104
Paderborn	162	22 213	5 831	16 382	31 876	351 381	179 618	2 448 817	541 128
Reg.-Bez. Detmold	2 296	247 722	65 159	182 563	320 681	3 623 013	1 885 606	22 710 131	3 868 138
Kreisfreie Städte									
Bochum	209	57 304	12 019	45 285	77 630	1 104 539	409 274	7 736 446	2 300 012
Dortmund	280	89 097	23 372	65 725	113 031	1 614 059	821 095	7 580 719	1 332 968
Hagen	255	36 781	8 790	27 991	49 183	608 924	275 357	4 036 391	797 785
Hamm	80	23 646	5 447	18 199	30 380	429 175	203 689	2 414 408	682 885
Herne	102	20 996	4 944	16 052	26 462	366 625	168 273	1 753 019	324 733
Kreise									
Ennepe-Ruhr-Kreis	438	67 536	18 056	49 480	87 765	1 099 731	569 646	5 914 049	1 576 939
Hochsauerlandkreis	371	33 445	7 233	26 212	47 639	533 397	200 755	3 012 055	403 315
Märkischer Kreis	991	86 954	22 164	64 790	115 728	1 316 292	654 063	7 382 068	1 482 215
Olpe	176	17 077	3 943	13 134	23 042	261 468	111 963	1 518 978	270 438
Siegen	397	53 349	17 183	36 166	64 449	808 180	557 597	5 242 538	1 416 627
Soest	233	30 473	7 945	22 528	40 363	448 094	229 757	2 667 612	517 493
Unna	235	53 091	11 174	41 917	70 190	937 647	371 054	4 001 770	658 322
Reg.-Bez. Arnsberg	3 765	569 749	142 270	427 479	745 862	9 528 130	4 572 523	53 260 053	11 763 733
Nordrhein-Westfalen	14 728	2 357 106	651 844	1 705 262	2 967 312	37 947 049	21 641 966	240 585 961	54 035 210

1) Ohne Auslandsumsatz des Kohlenbergbaus, ausgenommen Landessumme

1.13 Kohle-, Heizöl-, Strom- und Gasverbrauch der Industrie (einschl.)

Verwaltungsbezirk	Kohlenverbrauch			Heizölverbrauch		Strom	Stadt-, Kokerei- oder Ferngas	Erdgas
	ins- gesamt in SKE 6)	darunter		ins- gesamt	darunter mittelschwer, schwer und extra schwer			
		Stein- kohle	Steink- Koks					
1 000 t						1 000 KWh	1 000 Nm ³ 7)	
Kreisfreie Städte								
Düsseldorf	152	148	3	235	191	1 483 084	2 211	490 183
Duisburg	8 933	708	8 479	1 247	1 190	6 603 784	1 279 106	758 895
Essen	39	34	5	109	82	2 946 348	498 869	24 827
Krefeld	144	116	10	204	172	1 649 801	2 223	481 781
Mönchengladbach	11	2	7	85	67	355 712	11 623	36 877
Mülheim a. d. Ruhr	3	3	0	36	27	481 749	2 733	263 406
Oberhausen	1 003	459	561	254	241	1 545 841	373 489	118 635
Remscheid	9	7	1	50	11	298 156	7 263	68 649
Solingen	2	1	1	44	14	225 123	1 562	26 759
Wuppertal	59	24	36	97	41	551 645	1 443	141 096
Kreise								
Kleve	8	8	0	31	20	195 274	95	113 771
Mettmann	90	17	70	98	38	794 518	9 460	490 273
Neuss	737	23	17	261	223	5 752 147	1 969	272 561
Viersen	12	1	11	67	38	311 592	540	67 462
Wesel	1 545	1 509	37	216	186	3 242 809	106 669	328 525
Reg.-Bez. Düsseldorf	12 747	3 060	9 238	3 034	2 541	26 437 583	2 299 255	3 683 700
Kreisfreie Städte								
Aachen	17	14	3	36	22	277 179	366	56 010
Bonn	5	2	2	82	60	242 898	322	41 543
Köln	141	20	19	1 666	1 501	4 836 441	2 830	489 261
Leverkusen	149	129	0	225	207	1 789 156	61	505 527
Kreise								
Aachen	186	98	89	30	15	1 665 667	415 174	168 022
Düren	280	250	7	142	128	664 745	2	148 453
Erfthkreis	1 505	8	206	74	54	5 257 687	3 502	202 307
Euskirchen	22	0	2	92	62	200 258	50	15 511
Heinsberg	40	40	—	21	7	449 573	286	139 319
Oberbergischer Kreis	7	5	1	65	32	382 036	1 396	38 867
Rhein.-Berg. Kreis	52	4	2	46	32	302 967	2 065	44 720
Rhein-Sieg-Kreis	52	41	10	141	111	904 847	1 040	87 722
Reg.-Bez. Köln	2 456	611	341	2 620	2 231	16 973 454	427 094	1 937 262
Kreisfreie Städte								
Bottrop	135	130	5	38	0	445 363	197 372	1
Gelsenkirchen	765	506	267	499	467	2 602 642	498 657	289
Gladbeck	9	—	9	46	41	117 064	1 224	83
Münster	8	4	3	22	12	82 614	59	14 821

Anmerkung S. 5

Kohlenbergbau) in den kreisfreien Städten und Kreisen 1975

Verwaltungsbezirk	Kohlenverbrauch			Heizölverbrauch		Strom	Stadt-, Kokerei- oder Ferngas	Erdgas
	ins- gesamt in SKE 6)	darunter		ins- gesamt	darunter mittelschwer, schwer und extra schwer			
		Stein- kohle	Steink- Koks					
1 000 t						1 000 KWh	1 000 Nm ³ 7)	
Kreise								
Borken	8	1	7	62	44	385 911	2 857	43 143
Coesfeld	6	6	0	36	16	70 315	541	909
Recklinghausen	3 006	2 996	8	190	146	5 685 164	501 872	641 705
Steinfurt	322	319	3	138	99	1 244 664	8 859	149 259
Warendorf	95	76	20	184	159	826 582	55 040	279 585
Kirchhellen	—	—	—	2	1	3 167	—	—
Reg.-Bez. Münster	4 354	4 038	322	1 217	985	11 463 486	1 266 481	1 129 795
Kreisfreie Stadt								
Bielefeld	21	12	8	35	6	319 330	1 659	88 383
Kreise								
Gütersloh	29	26	3	97	45	429 910	3 664	25 690
Herford	2	1	1	46	17	191 671	313	20 018
Höxter	12	11	1	33	17	87 286	—	—
Lippe	23	20	3	76	44	282 302	1 452	29 168
Minden-Lübbecke	17	16	1	84	49	238 847	204	8 070
Paderborn	9	9	0	60	43	373 540	569	60 377
Reg.-Bez. Detmold	113	95	17	431	221	1 922 886	7 861	231 706
Kreisfreie Städte								
Bochum	576	573	3	129	102	1 268 593	244 086	41 256
Dortmund	3 037	1 034	2 065	499	468	2 568 779	939 697	43 107
Hagen	112	107	5	109	68	777 954	11 848	191 169
Hamm	286	281	6	8	1	658 301	166 331	47 498
Herne	544	543	0	60	46	637 459	39 089	1 015
Kreise								
Ennepe-Ruhr-Kreis	534	19	531	190	123	1 241 477	72 029	384 817
Hochsauerlandkreis	85	70	16	88	46	415 384	1 264	36 210
Märkischer Kreis	55	5	52	124	43	1 093 388	15 574	263 190
Olpe	11	0	12	34	15	189 871	87	16 286
Siegen	81	7	75	108	62	737 736	10 365	177 373
Soest	115	45	72	271	242	566 836	58 713	22 054
Unna	830	805	26	173	119	1 998 419	167 010	37 134
Reg.-Bez. Arnsberg	6 266	3 489	2 863	1 793	1 335	12 154 197	1 726 093	1 261 109
Nordrhein-Westfalen	25 936	11 293	12 781	9 095	7 313	68 951 606	5 726 784	8 243 572

Anmerkung S. 5

2.1 Index des Auftragseingangs in der Industrie*) 1964 – 1975
1968 = 100

Jahr	Industrie		davon					
			Grundstoff- und Produktionsgüterindustrie		Investitionsgüterindustrie		Verbrauchsgüterindustrie	
	insgesamt	darunter Ausland	insgesamt	darunter Ausland	insgesamt	darunter Ausland	insgesamt	darunter Ausland
1964	82,6	66,6	84,9	64,5	80,3	69,1	81,4	64,4
1965	83,8	68,7	81,3	69,0	83,7	68,6	89,6	68,6
1966	83,3	76,8	81,7	76,9	83,7	77,0	86,0	74,7
1967	82,2	85,9	83,1	90,1	80,1	82,5	83,9	81,4
1968	100	100	100	100	100	100	100	100
1969	118,3	116,0	114,7	110,0	128,4	119,2	107,8	128,3
1970	117,9	114,4	109,6	107,6	133,0	118,1	109,0	127,5
1971	121,0	122,3	108,3	113,3	135,8	126,7	123,1	142,5
1972	129,2	136,3	118,7	132,9	140,1	135,7	133,6	157,0
1973	148,2	175,1	138,5	163,5	164,5	182,2	140,2	193,3
1974	162,2	211,7	156,0	199,2	180,5	222,6	142,1	211,5
1975	150,7	183,1	126,3	151,0	187,3	208,5	139,1	197,9

Ohne Bergbau und ohne Nahrungs- und Genußmittelindustrie; ab 1964 einschl. Stahlbau und Chemiefasererzeugung.

Index des Auftragseingangs in der gesamten Industrie

1968 = 100

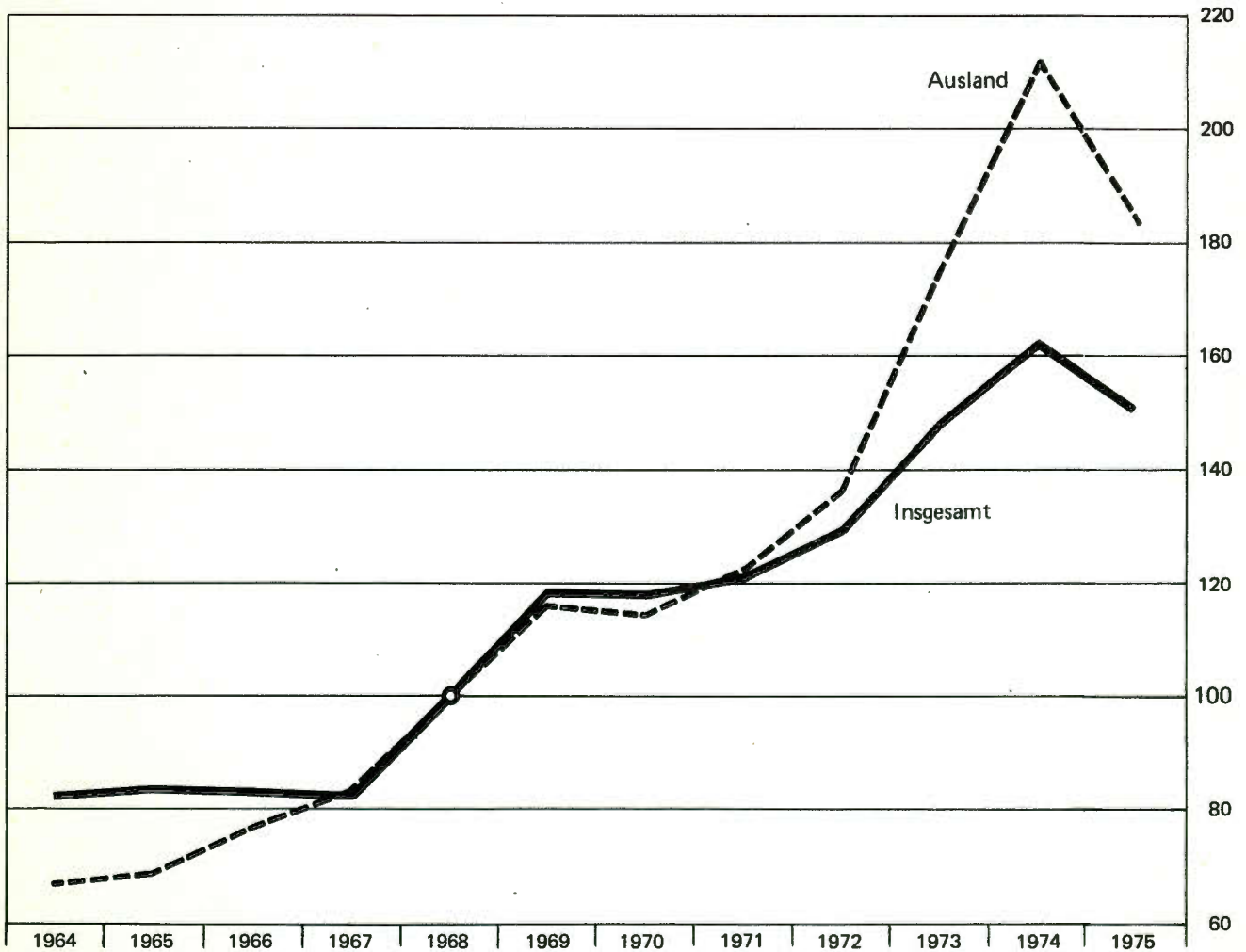

2.2 Index der industriellen Nettoproduktion nach Industriegruppen bzw. -zweigen 1973 – 1975
 arbeitstaglich
 1970 = 100

Industriegruppe Industriezweig	1973	1974	1975
	Monatsdurchschnitt		
Bergbau	91	91	84
darunter			
Kohlenbergbau	91	91	84
Verarbeitende Industrie	111	109	99
Grundstoff- und Produktionsguterindustrien	114	114	96
Industrie der Steine und Erden	105	97	94
Eisenschaffende Industrie	110	116	90
Eisen-, Stahl- und Tempergieerei	88	91	90
Ziehereien und Kaltwalzwerke	111	104	85
NE-Metallindustrie	126	124	105
NE-Metallgieerei	100	89	77
Minerallverarbeitung	105	93	85
Chemische Industrie ¹⁾²⁾	125	126	107
Chmfaserindustrie	139	127	92
Flachglaserzeugende Industrie	118	98	98
Sagewerke und holzbearbeitende Industrie	117	110	101
Holzschliff, Zellstoff, papier- und pappeerzeugende Industrie	123	127	98
Gummi- und asbestverarbeitende Industrie	102	102	97
Investitionsguterindustrien	107	105	101
darunter			
Stahl- und Leichtmetallbau	92	94	95
Maschinenbau	102	109	107
Straenfahrzeugbau	109	82	92
Elektrotechnische Industrie	123	124	117
Feinmechanische und optische sowie Uhrenind.	118	118	106
Stahlverformung	98	101	97
Eisen-, Blech- und Metallwarenindustrie	111	103	85
Verbrauchsguterindustrien	112	107	100
darunter			
Feinkeramische Industrie	100	96	83
Hohlglaserzeugende Industrie	99	106	94
Holzverarbeitende Industrie	129	123	122
Papier- und pappeverarbeitende Industrie	109	104	89
Druckerei- und Vervielfaltigungsindustrie	109	105	97
Kunststoffverarbeitende Industrie	143	141	128
Ledererzeugende Industrie	86	113	118
Lederverarbeitende Industrie	100	104	99
Schuhindustrie	84	70	64
Textilindustrie	104	96	89
Bekleidungsindustrie	105	99	98
Nahrungs- und Genumittelindustrien	109	108	107
darunter			
Mahl- und Schalmhlenindustrie	107	101	94
Nahrmittelindustrie	118	123	121
Zuckerindustrie	104	106	100
Obst- und gemuseverarbeitende Industrie	118	125	131
Suwarenindustrie	116	108	102
Molkereien und milchverarbeitende Industrie	112	108	108
lmhlen- und Margarine-Industrie	98	90	81
Fleischverarbeitende Industrie	109	115	124
Brauereien	109	111	112
Spirituosenindustrie	109	106	100
Futtermittelindustrie	92	94	95
Tabakverarbeitende Industrie	93	89	85
Industrie insgesamt	109	108	98

1) Einschl. Kohlenwertstoffindustrie. — 2) Ohne Chemiefaserindustrie.

2.3 Index des Auftragseingangs nach Industriegruppen bzw. -zweigen 1973 – 1975
1968 = 100

Industriegruppe Industriezweig	Ins- gesamt	darunter Ausland	Ins- gesamt	darunter Ausland	Ins- gesamt	darunter Ausland
	1973		1974		1975	
Grundstoff- und Produktionsgüterindustrien	139	164	156	199	126	151
darunter						
Industrie der Steine und Erden	155	221	158	224	151	219
Eisenschaffende Industrie	119	127	111	118	80	71
Eisen- und Stahlgießereien	107	216	104	230	89	166
Ziehereien und Kaltwalzwerke	158	235	162	328	133	201
NE-Metallindustrie	130	190	115	170	96	149
Chemische Industrie ¹⁾	156	170	212	241	173	198
Flachglasindustrie	133	122	107	130	92	109
Papier und Pappe erzeugende Industrie	146	273	184	362	146	235
Investitionsgüterindustrien	165	182	181	223	187	209
darunter						
Stahlverformung	160	208	176	309	168	228
Stahl- und Leichtmetallbau	183	191	217	343	283	527
Maschinenbau	160	179	191	235	185	202
Fahrzeugbau	175	196	152	167	204	173
Elektrotechnische Industrie	167	192	185	220	182	207
Eisen-, Blech- und Metallwarenindustrie	157	156	157	181	146	153
davon						
Werkzeuge	135	141	141	154	130	137
Heiz- und Kochgeräte	159	165	144	176	131	162
Blechwaren und Feinblechpackungen	170	192	177	272	151	181
Schlösser und Beschläge	165	166	149	170	154	159
Fahrzeugteile und Zubehör	186	188	172	212	170	166
Schneidwaren und Bestecke	121	117	118	123	106	109
Metall- und Metallkurzwaren	138	140	147	153	147	149
Verbrauchsgüterindustrien	140	193	142	212	139	198
darunter						
Feinkeramische Industrie	153	187	152	204	140	172
Hohlglasindustrie	112	114	119	163	104	127
Holzverarbeitende Industrie	183	239	195	280	200	313
Papier- und pappeverarbeitende Industrie	151	225	181	311	169	286
Kunststoffverarbeitende Industrie	183	237	194	289	190	252
Ledererzeugende Industrie	126	254	128	280	130	306
Schuhindustrie	93	170	91	133	90	121
Textilindustrie	118	172	114	167	110	155
Bekleidungsindustrie	139	231	126	252	128	253
Industrie insgesamt	148	175	162	212	151	183

1) Ohne Chemiefaserindustrie.

3.1 Betriebe, tätige Personen und Umsatz nach Industriegruppen bzw. -zweigen
im September 1975

Ind.- Gruppen- Nr.	Industriegruppe bzw. -zweig	Betriebe	Tätige Personen	Umsatz ¹⁾
		Anzahl		1 000 DM
2111/2114	Kohlenbergbau	154	199 845	895 774
2130-2180	Sonstiger Bergbau und Torfindustrie	9	2 442	20 885
	Bergbau zusammen	163	202 287	916 659
2200	Mineralölverarbeitung	36	8 876	822 857
2511-2590	Industrie der Steine und Erden	1 749	49 383	555 535
2710	Hochofen-, Stahl- und Warmwalzwerke	95	205 605	2 154 908
2740	Schmiede-, Preß- und Hammerwerke	27	7 638	65 092
2810/2850	NE-Metallindustrie	108	32 503	362 433
2910	Eisen-, Stahl- und Tempergießerei	211	44 822	277 795
2950	NE-Metallgießerei	234	10 174	58 221
3010	Ziehereien und Kaltwalzwerke	294	43 790	434 559
4000/4200	Chemische und Kohlenwertstoffindustrie	1 129	227 488	2 890 611
5310/5360	Sägewerke und holzbearbeitende Industrie	445	13 699	124 566
5500	Papier- und pappezeugende Industrie	66	16 474	172 189
5900	Gummi- und asbestverarbeitende Industrie	140	17 829	119 718
	Grundstoff- und Produktionsgüterindustrien zusammen	4 534	678 281	8 038 484
3020	Stahlverformung	2 069	78 683	537 668
3100/3400	Stahl-, Leichtmetall- und Schiffbau	1 088	90 849	922 964
3200	Maschinenbau	3 016	331 214	2 342 066
3300/3500	Straßenfahrzeug- und Luftfahrzeugbau	239	92 841	998 927
3600	Elektrotechnische Industrie	1 491	190 185	1 426 321
3700	Feinmechanische und optische sowie Uhrenindustrie	225	11 710	69 940
3810-3888	Eisen-, Blech- und Metallwarenindustrie	3 978	157 706	1 058 248
	davon			
3820	Werkzeugindustrie	782	20 240	108 788
3830	Heiz- und Kochgeräte-Industrie	18	5 900	56 913
3841-3849	Stahlblechwaren-, Stahlrohrmöbel-, NE-Metall- blechwaren- und Feinblechpackungsindustrie	1 338	46 987	385 213
3850	Schloß- und Beschlagindustrie	419	26 994	160 141
3861/3867	Herstellung von Fahrradteilen, Krafttrad- einzelteilen und -zubehör, Kraftwagenzubehör	141	12 595	80 198
3870/3810	Schneidwaren-, Besteckindustrie und Handelswaffen	518	9 034	47 505
3881-3888	Metallwaren-, Metallkurzwaren- sowie Füllhalter- und Kugelschreiberindustrie	762	35 956	219 490
5010/5050	Herstellung von Büromaschinen, Daten- verarbeitungsgeräten und -einrichtungen	26	9 247	66 792
	Investitionsgüterindustrien zusammen	12 132	962 435	7 422 926
3910-3960	Musikinstrumenten-, Spiel-, Schmuckwaren- und Sportgeräte-Industrie	120	2 688	18 478
5100	Feinkeramische Industrie	87	7 909	47 486
5200	Glasindustrie (einschl. Flachglasindustrie)	160	31 059	204 821
5400	Holzverarbeitende Industrie	1 683	70 569	587 809
5600	Papier- und pappeverarbeitende Industrie	580	37 717	304 998
5700	Druckerei- und Vervielfältigungsindustrie	1 922	50 892	302 639
5800	Kunststoffverarbeitende Industrie	1 457	46 116	350 060
6100	Ledererzeugende Industrie	27	1 811	15 638
6210	Lederverarbeitende Industrie	294	5 604	28 000
6250	Schuhindustrie	111	7 034	42 401
6300	Textilindustrie	1 501	105 984	771 531
6400	Bekleidungsindustrie	1 888	79 044	573 513
	Verbrauchsgüterindustrien zusammen	9 830	446 427	3 247 374
6811	Mahl- und Schälmühlenindustrie	30	2 544	75 971
6813	Nährmittelindustrie	31	3 656	41 607
6821	Zuckerindustrie	13	3 123	49 481
6827	Süßwarenindustrie	106	19 393	225 169
6831	Molkerei und Käseerei	102	7 379	166 853
6841/6844	Ölmühlen- und Margarine-Industrie	13	3 920	141 796
6871/6872	Brauerei und Mälzerei	111	19 082	257 620
6911-6971	Tabakverarbeitende Industrie 2)	58	3 149	28 666
	Sonstige Nahrungs- und Genußmittelindustrien	1 131	52 977	835 453
	Nahrungs- und Genußmittelindustrien zusammen	1 595	115 223	1 822 616
	Industrie insgesamt	28 254	2 404 653	21 448 059

1) Ohne Umsatzsteuer (MWSt). - 2) Filialbetriebe wurden gesondert gezählt.

3.2 Betriebe, tätige Personen und Umsatz nach Industrie

Ind.- Gruppen- Nr.	Industriegruppe bzw. -zweig a = Betriebe b = tätige Personen c = Umsatz	Einheit	insgesamt	
2111/2114	Kohlenbergbau	a	Anzahl	154
		b	Anzahl	199 845
		c	1 000 DM	895 774
2130-2180	Sonstiger Bergbau und Torfindustrie	a	Anzahl	9
		b	Anzahl	2 442
		c	1 000 DM	20 885
	Bergbau zusammen	a	Anzahl	163
		b	Anzahl	202 287
		c	1 000 DM	916 659
2200	Mineralölverarbeitung	a	Anzahl	36
		b	Anzahl	8 876
		c	1 000 DM	822 857
2511-2590	Industrie der Steine und Erden	a	Anzahl	1 749
		b	Anzahl	49 383
		c	1 000 DM	555 535
2710	Hochofen-, Stahl- und Warmwalzwerke	a	Anzahl	95
		b	Anzahl	205 605
		c	1 000 DM	2 154 908
2740	Schmiede-, Preß- und Hammerwerke	a	Anzahl	27
		b	Anzahl	7 638
		c	1 000 DM	65 092
2810	NE-Metallhütten, -umschmelzwerke und -scheideanstalten	a	Anzahl	42
		b	Anzahl	10 041
		c	1 000 DM	175 417
2850	NE-Metallhalbzeugwerke	a	Anzahl	66
		b	Anzahl	22 462
		c	1 000 DM	187 016
2910	Eisen-, Stahl- und Tempergießerei	a	Anzahl	211
		b	Anzahl	44 822
		c	1 000 DM	277 795
2950	NE-Metallgießerei	a	Anzahl	234
		b	Anzahl	10 174
		c	1 000 DM	58 221
3010	Ziehereien und Kaltwalzwerke	a	Anzahl	294
		b	Anzahl	43 790
		c	1 000 DM	434 559
4000/4200	Chemische und Kohlenwertstoffindustrie	a	Anzahl	1 129
		b	Anzahl	227 488
		c	1 000 DM	2 890 611
5310/5360	Sägewerke und holzbearbeitende Industrie	a	Anzahl	445
		b	Anzahl	13 699
		c	1 000 DM	124 566
5500	Papier- und pappeerzeugende Industrie	a	Anzahl	66
		b	Anzahl	16 474
		c	1 000 DM	172 189
5900	Gummi- und asbestverarbeitende Industrie	a	Anzahl	140
		b	Anzahl	17 829
		c	1 000 DM	119 718
	Grundstoff- und Produktionsgüterindustrien zusammen	a	Anzahl	4 534
		b	Anzahl	678 281
		c	1 000 DM	8 038 484

1) Ohne Umsatzsteuer (MWSt).

gruppen bzw. -zweigen sowie nach Größenklassen im September 1975

Betriebe, tätige Personen und Umsatz ¹⁾								Ind.- Gruppen- Nr.
davon in Betrieben mit tätigen Personen								
1 - 9	10 - 19	20 - 49	50 - 99	100 - 199	200 - 499	500 - 999	1 000 und mehr	
.	4	50	a 2111/2114
.	56	170 385	b
.	136	582 416	c
.	-	-	a 2130-2180
.	-	-	b
.	-	-	c
7	4	10	24	13	34	21	50	a
37	56	352	1 881	1 701	11 219	16 656	170 385	b
27	136	571	7 543	2 136	190 016	133 814	582 416	c
.	6	8	8	4	4	.	.	a 2200
.	85	272	562	605	992	.	.	b
.	1 114	5 288	8 714	10 232	11 682	.	.	c
881	346	333	105	47	24	.	.	a 2511-2590
3 671	4 755	9 765	7 277	6 223	7 211	.	.	b
79 976	56 927	113 109	77 509	63 357	66 385	.	.	c
9	.	.	4	11	25	7	32	a 2710
55	.	.	304	1 538	8 832	5 388	189 292	b
1 248	.	.	5 425	14 610	99 515	69 444	1 963 075	c
.	.	.	4	6	8	.	.	a 2740
.	.	.	255	771	2 507	.	.	b
.	.	.	3 976	6 905	27 710	.	.	c
7	6	10	3	3	6	4	3	a 2810
31	99	326	221	423	1 907	3 309	3 725	b
304	2 973	13 814	4 232	7 227	43 803	51 586	51 478	c
.	.	9	13	7	13	11	6	a 2850
.	.	313	1 062	956	4 391	6 742	8 910	b
.	.	2 587	10 033	7 534	40 456	51 846	71 148	c
14	31	44	37	24	43	7	11	a 2910
38	443	1 576	2 567	3 529	13 498	5 307	17 864	b
157	1 843	9 201	14 910	21 270	79 376	34 081	116 957	c
105	39	51	19	12	.	.	.	a 2950
447	559	1 488	1 174	1 616	.	.	.	b
2 707	3 132	9 671	6 881	9 291	.	.	.	c
35	55	64	49	33	37	14	7	a 3010
155	839	2 078	3 438	4 777	10 858	10 669	10 976	b
1 762	10 292	25 855	47 354	53 441	106 564	95 982	93 309	c
535	158	170	87	55	62	25	37	a 4000/4200
1 874	2 177	5 276	6 255	7 554	19 408	17 847	167 097	b
17 657	24 182	85 236	81 410	85 048	242 466	233 810	2 120 802	c
245	87	67	20	13	9	.	.	a 5310/5360
1 057	1 198	1 989	1 408	1 832	2 494	.	.	b
7 968	11 245	18 286	14 709	17 954	21 343	.	.	c
6	4	12	6	14	.	7	.	a 5500
28	69	389	436	1 932	.	5 567	.	b
90	905	4 202	4 357	21 878	.	57 544	.	c
56	23	21	11	9	9	5	6	a 5900
189	332	561	749	1 261	2 714	3 905	8 118	b
1 281	1 931	4 141	4 504	7 065	15 039	24 547	61 210	c
1 896	763	798	366	238	261	100	112	a
7 557	10 666	24 313	25 708	33 017	81 552	72 433	423 035	b
113 562	118 166	293 882	284 014	325 812	809 183	1 254 697	4 839 168	c

noch: 3.2 Betriebe, tätige Personen und Umsatz nach Industrie

Ind.- Gruppen- Nr.	Industriegruppe bzw. -zweig a = Betriebe b = tätige Personen c = Umsatz	Einheit	insgesamt	
3020	Stahlverformung	a b c	Anzahl Anzahl 1 000 DM	2 069 78 683 537 668
3100/3400	Stahl-, Leichtmetall- und Schiffbau	a b c	Anzahl Anzahl 1 000 DM	1 088 90 849 922 964
3200	Maschinenbau	a b c	Anzahl Anzahl 1 000 DM	3 016 331 214 2 342 066
3300/3500	Straßenfahrzeug- und Luftfahrzeugbau	a b c	Anzahl Anzahl 1 000 DM	239 92 841 998 927
3600	Elektrotechnische Industrie	a b c	Anzahl Anzahl 1 000 DM	1 491 190 185 1 426 321
3700	Feinmechanische und optische sowie Uhrenindustrie	a b c	Anzahl Anzahl 1 000 DM	225 11 710 69 940
3810-3888	Eisen-, Blech- und Metallwarenindustrie	a b c	Anzahl Anzahl 1 000 DM	3 978 157 706 1 058 248
	davon			
3820	Werkzeugindustrie	a b c	Anzahl Anzahl 1 000 DM	782 20 240 108 788
3830	Heiz- und Kochgeräte-Industrie	a b c	Anzahl Anzahl 1 000 DM	18 5 900 56 913
3841-3849	Stahlblechwaren-, Stahlrohrmöbel-, NE-Metallblechwaren- und Feinblechpackungsindustrie	a b c	Anzahl Anzahl 1 000 DM	1 338 46 987 385 213
3850	Schloß- und Beschlagindustrie	a b c	Anzahl Anzahl 1 000 DM	419 26 994 160 141
3861/3867	Herstellung von Fahrradteilen, Krafttradedeinzelteilen und -zubehör, Kraftwagenzubehör	a b c	Anzahl Anzahl 1 000 DM	141 12 595 80 198
3870/3810	Schneidwaren- und Besteckindustrie, Herstellung von Handelswaffen und deren Munition	a b c	Anzahl Anzahl 1 000 DM	518 9 034 47 505
3881-3888	Metallwaren-, Metallkurzwaren- sowie Füllhalter- und Kugelschreiberindustrie	a b c	Anzahl Anzahl 1 000 DM	762 35 956 219 490
5010/5050	Herstellung von Büromaschinen, Datenverarbeitungsgeräten und -einrichtungen	a b c	Anzahl Anzahl 1 000 DM	26 9 247 66 792
	Investitionsgüterindustrien zusammen	a b c	Anzahl Anzahl 1 000 DM	12 132 962 435 7 422 926
3910-3960	Musikinstrumenten-, Spiel-, Schmuckwaren- und Sportgeräte-Industrie	a b c	Anzahl Anzahl 1 000 DM	120 2 688 18 478
5100	Feinkeramische Industrie	a b c	Anzahl Anzahl 1 000 DM	87 7 909 47 486
5200	Glasindustrie (einschl. Flachglasindustrie)	a b c	Anzahl Anzahl 1 000 DM	160 31 059 204 821
5400	Holzverarbeitende Industrie	a b c	Anzahl Anzahl 1 000 DM	1 683 70 569 587 809
5600	Papier- und pappeverarbeitende Industrie	a b c	Anzahl Anzahl 1 000 DM	580 37 717 304 998
5700	Druckerei- und Vervielfältigungsindustrie	a b c	Anzahl Anzahl 1 000 DM	1 922 50 892 302 639

Anmerkung S. 52

gruppen bzw. -zweigen sowie nach Größenklassen im September 1975

Betriebe, tätige Personen und Umsatz ¹⁾								Ind.- Gruppen- Nr.
davon in Betrieben mit tätigen Personen								
1 - 9	10 - 19	20 - 49	50 - 99	100 - 199	200 - 499	500 - 999	1 000 und mehr	
1 197	247	313	136	97	55	19	5	a 3020
3 941	3 520	10 006	9 686	13 819	16 639	13 708	7 364	b
19 075	21 908	70 289	65 982	92 595	106 625	102 207	58 987	c
411	160	179	154	91	62	15	16	a 3100/3400
1 310	2 245	5 835	11 233	12 808	17 842	9 502	30 074	b
7 711	17 631	39 994	91 832	80 164	109 114	56 238	520 280	c
1 060	465	542	363	237	226	71	52	a 3200
4 113	6 365	17 523	26 360	33 038	70 835	49 979	123 001	b
25 556	41 159	118 409	167 059	232 943	462 035	389 071	905 834	c
53	27	53	33	28	.	.	.	a 3300/3500
186	386	1 658	2 469	3 878	.	.	.	b
1 231	3 029	10 995	17 254	22 425	.	.	.	c
600	176	230	169	116	106	56	38	a 3600
2 129	2 410	7 313	12 369	16 710	33 729	39 985	75 540	b
12 525	17 124	44 595	77 761	109 050	220 969	240 755	703 542	c
95	28	a 3700
354	418	b
2 814	1 842	c
2 153	608	555	318	188	117	26	13	a 3810-3888
7 496	8 400	17 501	21 805	26 279	36 939	17 421	21 865	b
41 432	54 514	116 247	144 472	188 871	253 400	113 535	145 777	c
462	145	99	44	16	10	.	.	a 3820
1 785	1 942	2 915	3 073	2 228	2 800	.	.	b
9 851	12 051	19 078	18 474	11 243	14 176	.	.	c
.	4	.	3	.	3	-	.	a 3830
.	58	.	204	.	1 113	-	.	b
.	264	.	1 997	.	7 902	-	.	c
775	163	176	105	71	39	.	.	a 3841-3849
2 537	2 251	5 643	7 162	9 697	12 536	.	.	b
14 820	16 640	43 645	57 480	92 318	112 971	.	.	c
.	56	.	59	31	26	7	.	a 3850
.	826	.	3 899	4 405	8 106	4 720	.	b
.	4 685	.	21 768	22 056	50 219	35 473	.	c
39	26	32	16	14	10	.	.	a 3861/3867
141	392	1 115	1 102	2 126	3 095	.	.	b
699	3 672	5 641	6 244	15 809	17 838	.	.	c
327	91	61	22	.	3	.	.	a 3870/3810
1 211	1 237	1 807	1 497	.	957	.	.	b
5 585	6 287	10 376	8 342	.	5 250	.	.	c
382	123	113	69	41	26	4	4	a 3881-3888
1 276	1 694	3 580	4 868	5 787	8 332	2 712	7 707	b
7 517	10 915	23 720	30 167	33 975	45 044	14 227	53 925	c
11	3	.	.	.	3	-	4	a 5010/5050
24	41	.	.	.	926	-	7 770	b
197	199	.	.	.	2 451	-	62 531	c
5 580	1 714	1 918	1 205	774	601	193	147	a
19 553	23 785	61 253	86 153	109 165	186 533	134 574	341 419	b
110 541	157 406	407 998	577 430	739 819	1 232 507	921 643	3 275 582	c
.	6	21	13	.	.	-	-	a 3910-3960
.	86	712	917	.	.	-	-	b
.	967	5 230	6 383	.	.	-	-	c
53	9	4	6	4	4	7	-	a 5100
177	115	107	472	586	1 450	5 002	-	b
1 060	707	786	2 107	3 372	8 059	31 395	-	c
68	18	28	6	12	9	11	8	a 5200
229	236	816	388	1 622	2 939	7 934	16 895	b
1 755	1 729	6 608	3 015	11 149	23 799	44 727	112 039	c
790	205	312	193	113	55	.	.	a 5400
2 496	3 017	9 800	13 142	15 986	15 419	.	.	b
14 052	17 939	73 623	111 636	147 060	140 445	.	.	c
207	102	108	69	50	35	.	.	a 5600
803	1 358	3 348	4 780	6 828	10 082	.	.	b
4 400	8 506	23 469	36 479	57 846	77 044	.	.	c
1 128	337	266	97	55	30	5	4	a 5700
4 187	4 636	8 024	6 778	7 912	9 051	3 925	6 379	b
19 885	22 843	41 218	38 597	47 796	64 762	17 474	50 064	c

noch: 3.2 Betriebe, tätige Personen und Umsatz nach Industrie

Ind.- Gruppen- Nr.	Industriegruppe bzw. -zweig a = Betriebe b = tätige Personen c = Umsatz	Einheit	insgesamt	
5800	Kunststoffverarbeitende Industrie	a b c	Anzahl Anzahl 1 000 DM	1 457 46 116 350 060
6100	Ledererzeugende Industrie	a b c	Anzahl Anzahl 1 000 DM	27 1 811 15 638
6210	Lederverarbeitende Industrie	a b c	Anzahl Anzahl 1 000 DM	294 5 604 28 000
6250	Schuhindustrie	a b c	Anzahl Anzahl 1 000 DM	111 7 034 42 401
6300	Textilindustrie	a b c	Anzahl Anzahl 1 000 DM	1 501 105 984 771 531
6400	Bekleidungsindustrie	a b c	Anzahl Anzahl 1 000 DM	1 888 79 044 573 513
	Verbrauchsgüterindustrien zusammen	a b c	Anzahl Anzahl 1 000 DM	9 830 446 427 3 247 374
6811	Mahl- und Schälmlühlenindustrie	a b c	Anzahl Anzahl 1 000 DM	30 2 544 75 971
6813	Nährmittelindustrie	a b c	Anzahl Anzahl 1 000 DM	31 3 656 41 607
6821	Zuckerindustrie	a b c	Anzahl Anzahl 1 000 DM	13 3 123 49 481
6827	Süßwarenindustrie	a b c	Anzahl Anzahl 1 000 DM	106 19 393 225 169
6831	Molkerei und Käseerei	a b c	Anzahl Anzahl 1 000 DM	102 7 379 166 853
6841/6844	Ölmühlen- und Margarine-Industrie	a b c	Anzahl Anzahl 1 000 DM	13 3 920 141 796
6871/6872	Brauerei und Mälzerei	a b c	Anzahl Anzahl 1 000 DM	111 19 082 257 620
6911-6971	Tabakverarbeitende Industrie ²⁾	a b c	Anzahl Anzahl 1 000 DM	58 3 149 28 666
	Sonstige Nahrungs- und Genußmittelindustrien	a b c	Anzahl Anzahl 1 000 DM	1 131 52 977 835 453
	Nahrungs- und Genußmittelindustrien zusammen	a b c	Anzahl Anzahl 1 000 DM	1 595 115 223 1 822 616
	Industrie insgesamt	a b c	Anzahl Anzahl 1 000 DM	28 254 2 404 653 21 448 059

Anmerkung S. 52. - 2) Filialbetriebe wurden gesondert gezählt.

gruppen bzw. -zweigen sowie nach Größenklassen im September 1975

Betriebe, tätige Personen und Umsatz ¹⁾								Ind.- Gruppen- Nr.
davon in Betrieben mit tätigen Personen								
1 - 9	10 - 19	20 - 49	50 - 99	100 - 199	200 - 499	500 - 999	1 000 und mehr	
779	219	249	106	67	27	10	-	a 5800
2 711	3 139	7 755	7 575	9 375	8 420	7 141	-	b
19 496	24 777	58 466	65 988	66 848	60 720	53 765	-	c
.	4	7	6	.	.	-	-	a 6100
.	59	256	480	.	.	-	-	b
.	231	1 762	4 393	.	.	-	-	c
171	56	42	16	6	3	-	-	a 6210
593	759	1 229	1 070	801	1 152	-	-	b
2 770	4 107	6 532	6 540	3 377	4 674	-	-	c
36	14	29	17	7	.	.	.	a 6250
110	216	1 054	1 188	1 056	.	.	.	b
315	1 060	4 673	5 120	4 424	.	.	.	c
686	174	214	149	133	104	33	8	a 6300
2 031	2 498	6 931	10 612	19 456	32 818	21 825	9 813	b
10 990	13 390	46 982	74 537	134 870	248 536	154 089	88 137	c
697	294	431	265	132	62	7	-	a 6400
2 310	4 147	14 074	18 632	17 907	17 845	4 129	-	b
15 903	17 819	66 247	110 433	123 454	170 964	68 693	-	c
4 695	1 438	1 711	943	587	337	95	24	a
15 869	20 266	54 106	66 034	82 769	101 490	65 181	40 712	b
91 900	114 075	335 596	465 228	610 085	814 269	504 024	312 197	c
5	4	11	3	.	.	.	-	a 6811
16	69	318	238	.	.	.	-	b
394	1 871	10 717	7 270	.	.	.	-	c
13	4	3	5	a 6813
52	41	109	364	b
784	288	1 452	4 860	c
-	-	-	-	5	.	.	-	a 6821
-	-	-	-	828	.	.	-	b
-	-	-	-	7 677	.	.	-	c
30	13	19	10	13	12	4	5	a 6827
91	170	595	697	1 714	4 231	2 704	9 191	b
564	1 483	5 699	4 055	17 311	51 362	37 127	107 568	c
17	19	30	16	12	.	.	-	a 6831
101	272	943	1 096	1 567	.	.	-	b
3 278	6 809	23 488	34 430	35 597	.	.	-	c
-	-	-	3	5	.	.	.	a 6841/6844
-	-	-	251	743	.	.	.	b
-	-	-	19 654	25 544	.	.	.	c
8	13	29	18	17	15	7	4	a 6871/6872
40	191	953	1 311	2 528	4 805	4 372	4 882	b
1 166	5 947	15 974	24 848	24 360	62 616	46 987	75 722	c
24	12	6	7	.	.	.	-	a 6911-6971
63	158	185	565	.	.	.	-	b
155	588	1 176	4 605	.	.	.	-	c
563	138	180	115	73	50	.	.	a
1 983	1 855	5 697	8 497	9 877	15 343	.	.	b
23 125	27 705	95 486	112 713	166 050	235 416	.	.	c
660	203	278	177	138	98	27	14	a
2 346	2 756	8 800	13 019	19 162	30 925	17 435	20 780	b
29 466	44 691	153 992	212 435	315 404	494 466	258 992	313 170	c
12 838	4 122	4 715	2 715	1 750	1 331	436	347	a
45 362	57 529	148 824	192 795	245 814	411 719	306 279	996 331	b
345 496	434 474	1 192 039	1 546 650	1 993 256	3 540 441	3 073 170	9 322 533	c

3.3 Betriebe, tätige Personen und Umsatz nach Industrie

Ind.- Gruppen- Nr.	Industriegruppe bzw. -zweig a = Betriebe b = tätige Personen c = Umsatz 1)	Einheit	Nordrhein-Westfalen	
2111/2114	Kohlenbergbau	a	Anzahl	154
		b	Anzahl	199 845
		c	1 000 DM	895 774
2130-2180	Sonstiger Bergbau und Torfindustrie	a	Anzahl	9
		b	Anzahl	2 442
		c	1 000 DM	20 885
	Bergbau zusammen	a	Anzahl	163
		b	Anzahl	202 287
		c	1 000 DM	916 659
2200	Mineralölverarbeitung	a	Anzahl	36
		b	Anzahl	8 876
		c	1 000 DM	822 858
2511-2590	Industrie der Steine und Erden	a	Anzahl	1 749
		b	Anzahl	49 383
		c	1 000 DM	555 558
2710	Hochofen-, Stahl- und Warmwalzwerke	a	Anzahl	95
		b	Anzahl	205 605
		c	1 000 DM	2 154 907
2740	Schmiede-, Preß- und Hammerwerke	a	Anzahl	27
		b	Anzahl	7 638
		c	1 000 DM	65 090
2810	NE-Metallhütten, -umschmelzwerke und -scheideanstalten	a	Anzahl	42
		b	Anzahl	10 041
		c	1 000 DM	175 416
2850	NE-Metallhalbzeugwerke	a	Anzahl	66
		b	Anzahl	22 462
		c	1 000 DM	187 017
2910	Eisen-, Stahl- und Tempergießerei	a	Anzahl	211
		b	Anzahl	44 822
		c	1 000 DM	277 794
2950	NE-Metallgießerei	a	Anzahl	234
		b	Anzahl	10 174
		c	1 000 DM	58 223
3010	Ziehereien und Kaltwalzwerke	a	Anzahl	294
		b	Anzahl	43 790
		c	1 000 DM	434 563
4000/4200	Chemische und Kohlenwertstoffindustrie	a	Anzahl	1 129
		b	Anzahl	227 488
		c	1 000 DM	2 890 610
5310/5360	Sägewerke und holzbearbeitende Industrie	a	Anzahl	445
		b	Anzahl	13 699
		c	1 000 DM	124 570
5500	Papier- und pappeerzeugende Industrie	a	Anzahl	66
		b	Anzahl	16 474
		c	1 000 DM	172 187
5900	Gummi- und asbestverarbeitende Industrie	a	Anzahl	140
		b	Anzahl	17 829
		c	1 000 DM	119 720
	Grundstoff- und Produktionsgüterindustrien zusammen	a	Anzahl	4 534
		b	Anzahl	678 281
		c	1 000 DM	8 038 513

1) Ohne Umsatzsteuer (MWSt).

gruppen bzw. -zweigen und Regierungsbezirken im September 1975

Regierungsbezirke						Ind.- Gruppen- Nr.
Düsseldorf	Köln	Münster	Detmold	Arnsberg		
32	31	42	-	49	a 2111/2114	
49 557	.	.	-	.	b	
249 379	.	.	-	.	c	
3	1	2	1	2	a 2130-2180	
.	b	
.	c	
35	32	44	1	51	a	
.	29 028	68 712	.	54 131	b	
.	136 801	297 986	.	223 586	c	
18	9	2	1	6	a 2200	
2 012	.	.	.	786	b	
231 946	.	.	.	3 877	c	
412	400	261	298	378	a 2511-2590	
16 477	8 598	9 176	5 437	9 695	b	
167 103	101 874	113 588	58 172	114 821	c	
34	10	3	1	47	a 2710	
111 280	9 635	.	.	82 128	b	
1 304 583	99 090	.	.	722 624	c	
14	5	-	-	8	a 2740	
4 425	1 624	-	-	1 589	b	
37 475	13 705	-	-	13 910	c	
17	8	3	-	14	a 2810	
5 672	.	.	-	3 035	b	
102 851	.	.	-	33 121	c	
17	11	2	1	35	a 2850	
4 833	3 258	.	.	13 841	b	
41 116	34 803	.	.	102 695	c	
79	34	14	13	71	a 2910	
18 250	6 395	6 444	1 936	11 797	b	
109 495	46 934	36 588	10 096	74 681	c	
81	22	9	8	114	a 2950	
3 570	836	.	.	5 321	b	
20 934	4 827	.	.	29 585	c	
47	31	10	26	180	a 3010	
9 412	4 246	1 370	6 417	22 345	b	
81 468	34 923	17 087	52 216	248 869	c	
406	286	101	144	192	a 4000/4200	
78 586	98 857	30 731	5 609	13 705	b	
882 522	1 110 046	658 482	53 792	185 768	c	
29	107	55	101	153	a 5310/5360	
1 209	1 179	1 562	7 006	2 743	b	
14 553	10 561	16 645	57 864	24 947	c	
19	26	4	5	12	a 5500	
5 097	7 126	.	.	3 172	b	
54 014	65 853	.	.	39 685	c	
47	44	8	10	31	a 5900	
4 387	9 289	.	.	1 030	b	
26 000	67 317	.	.	5 362	c	
1 220	993	472	608	1 241	a	
265 210	156 306	54 863	30 715	171 187	b	
3 074 060	2 067 733	1 025 844	270 931	1 599 945	c	

noch: 3.3 Betriebe, tätige Personen und Umsatz nach Industrie

Ind.- Gruppen- Nr.	Industriegruppe bzw. -zweig a = Betriebe b = tätige Personen c = Umsatz 1)	Einheit	Nordrhein-Westfalen	
3020	Stahlverformung	a	Anzahl	2 069
		b	Anzahl	78 683
		c	1 000 DM	537 661
3100/3400	Stahl-, Leichtmetall- und Schiffbau	a	Anzahl	1 088
		b	Anzahl	90 849
		c	1 000 DM	922 972
3200	Maschinenbau	a	Anzahl	3 016
		b	Anzahl	331 214
		c	1 000 DM	2 342 094
3300/3500	Straßenfahrzeug- und Luftfahrzeugbau	a	Anzahl	239
		b	Anzahl	92 841
		c	1 000 DM	998 927
3600	Elektrotechnische Industrie	a	Anzahl	1 491
		b	Anzahl	190 185
		c	1 000 DM	1 426 336
3700	Feinmechanische und optische sowie Uhrenindustrie	a	Anzahl	225
		b	Anzahl	11 710
		c	1 000 DM	69 943
3810-3888	Eisen-, Blech- und Metallwarenindustrie davon	a	Anzahl	3 978
		b	Anzahl	157 706
		c	1 000 DM	1 058 311
3820	Werkzeugindustrie	a	Anzahl	782
		b	Anzahl	20 240
		c	1 000 DM	108 801
3830	Heiz- und Kochgeräte-Industrie	a	Anzahl	18
		b	Anzahl	5 900
		c	1 000 DM	56 912
3841-3849	Stahlblechwaren-, Stahlrohrmöbel-, NE-Metallblechwaren- und Feinblechpackungsindustrie	a	Anzahl	1 338
		b	Anzahl	46 987
		c	1 000 DM	385 232
3850	Schloß- und Beschlagindustrie	a	Anzahl	419
		b	Anzahl	26 994
		c	1 000 DM	160 147
3861/3867	Herstellung von Fahrradteilen, Krafttradedeinzelteilen und -zubehör, Kraftwagenzubehör	a	Anzahl	141
		b	Anzahl	12 595
		c	1 000 DM	80 202
3870/3810	Schneidwaren- und Besteckindustrie, Herstellung von Handelswaffen und deren Munition	a	Anzahl	518
		b	Anzahl	9 034
		c	1 000 DM	47 516
3881-3888	Metallwaren-, Metallkurzwaren- sowie Füllhalter- und Kugelschreiberindustrie	a	Anzahl	762
		b	Anzahl	35 956
		c	1 000 DM	219 501
5010/5050	Herstellung von Büromaschinen, Datenverarbeitungsgeräten und -einrichtungen	a	Anzahl	26
		b	Anzahl	9 247
		c	1 000 DM	66 792
	Investitionsgüterindustrien zusammen	a	Anzahl	12 132
		b	Anzahl	962 435
		c	1 000 DM	7 423 036
3910-3960	Musikinstrumenten-, Spiel-, Schmuckwaren- und Sportgeräte-Industrie	a	Anzahl	120
		b	Anzahl	2 688
		c	1 000 DM	18 484
5100	Feinkeramische Industrie	a	Anzahl	87
		b	Anzahl	7 909
		c	1 000 DM	47 488
5200	Glasindustrie (einschl. Flachglasindustrie)	a	Anzahl	160
		b	Anzahl	31 059
		c	1 000 DM	204 829
5400	Holzverarbeitende Industrie	a	Anzahl	1 683
		b	Anzahl	70 569
		c	1 000 DM	587 820
5600	Papier- und pappeverarbeitende Industrie	a	Anzahl	580
		b	Anzahl	37 717
		c	1 000 DM	305 000
5700	Druckerei- und Vervielfältigungsindustrie	a	Anzahl	1 922
		b	Anzahl	50 892
		c	1 000 DM	302 659

Anmerkung S. 58

gruppen bzw. -zweigen und Regierungsbezirken im September 1975

Regierungsbezirke					Ind.- Gruppen- Nr.
Düsseldorf	Köln	Münster	Detmold	Arnsberg	
507	206	58	152	1 146	a 3020
17 320	4 408	4 115	3 928	48 912	b
111 016	25 438	32 346	25 254	343 607	c
374	231	129	97	257	a 3100/3400
43 620	15 754	6 690	3 494	21 291	b
578 833	131 275	37 662	24 499	150 703	c
1 081	541	209	360	825	a 3200
121 254	60 497	31 069	37 754	80 640	b
889 453	463 688	205 303	221 163	562 487	c
70	52	19	60	38	a 3300/3500
20 252	45 390	3 067	5 678	18 454	b
157 274	379 410	20 165	48 776	393 302	c
468	350	71	133	469	a 3600
56 869	41 068	12 322	16 866	63 060	b
502 988	325 848	38 220	146 175	413 105	c
105	64	8	14	34	a 3700
.	.	.	.	1 232	b
.	.	.	.	15 521	c
1 798	424	141	259	1 356	a 3810-3888
63 343	22 214	8 568	13 149	50 432	b
399 902	119 242	56 425	92 961	389 781	c
568	71	8	19	116	a 3820
16 175	2 223	.	.	1 478	b
87 294	10 885	.	.	8 846	c
3	2	2	1	10	a 3830
.	.	.	.	918	b
.	.	.	.	11 238	c
306	234	98	142	558	a 3841-3849
8 587	6 846	4 038	5 492	22 024	b
58 753	49 899	27 415	43 169	205 996	c
222	15	10	33	139	a 3850
13 688	2 326	801	3 333	6 846	b
77 314	11 436	3 634	24 729	43 034	c
43	12	1	23	62	a 3861/3867
.	.	.	2 255	4 811	b
.	.	.	13 182	29 321	c
499	8	-	-	11	a 3870/3810
8 715	85	-	-	234	b
45 855	155	-	-	1 506	c
157	82	22	41	460	a 3881-3888
9 524	9 863	941	1 507	14 121	b
71 482	41 853	7 384	8 942	89 840	c
7	5	2	5	7	a 5010/5050
.	.	.	.	3 401	b
.	.	.	.	15 003	c
4 410	1 873	637	1 080	4 132	a
328 042	193 201	66 292	87 478	287 422	b
2 668 248	1 460 912	393 000	617 367	2 283 509	c
33	26	9	21	31	a 3910-3960
516	326	.	.	1 376	b
3 998	2 158	.	.	9 478	c
42	27	3	5	10	a 5100
3 498	4 004	.	.	.	b
20 089	25 532	.	.	.	c
26	59	15	33	27	a 5200
9 602	11 590	4 434	2 437	2 996	b
57 715	79 345	28 247	19 835	19 687	c
308	230	151	677	317	a 5400
6 221	4 071	9 961	42 599	7 717	b
39 996	30 292	79 684	379 794	58 054	c
194	152	24	100	110	a 5600
10 021	10 972	2 856	9 653	4 215	b
79 777	88 638	27 609	76 509	32 467	c
771	499	115	210	327	a 5700
18 702	10 594	3 350	8 993	9 253	b
112 233	56 447	15 303	70 349	48 327	c

noch: 3.3 Betriebe, tätige Personen und Umsatz nach Industrie

Ind.- Gruppen- Nr.	Industriegruppe bzw. -zweig a = Betriebe b = tätige Personen c = Umsatz 1)	Einheit	Nordrhein-Westfalen	
5800	Kunststoffverarbeitende Industrie	a	Anzahl	1 457
		b	Anzahl	46 116
		c	1 000 DM	350 067
6100	Ledererzeugende Industrie	a	Anzahl	27
		b	Anzahl	1 811
		c	1 000 DM	15 638
6210	Lederverarbeitende Industrie	a	Anzahl	294
		b	Anzahl	5 604
		c	1 000 DM	27 999
6250	Schuhindustrie	a	Anzahl	111
		b	Anzahl	7 034
		c	1 000 DM	42 400
6300	Textilindustrie	a	Anzahl	1 501
		b	Anzahl	105 984
		c	1 000 DM	771 558
6400	Bekleidungsindustrie	a	Anzahl	1 888
		b	Anzahl	79 044
		c	1 000 DM	573 521
	Verbrauchsgüterindustrien zusammen	a	Anzahl	9 830
		b	Anzahl	446 427
		c	1 000 DM	3 247 463
6811	Mahl- und Schälmaschinenindustrie	a	Anzahl	30
		b	Anzahl	2 544
		c	1 000 DM	75 970
6813	Nährmittelindustrie	a	Anzahl	31
		b	Anzahl	3 656
		c	1 000 DM	41 607
6821	Zuckerindustrie	a	Anzahl	13
		b	Anzahl	3 123
		c	1 000 DM	49 482
6827	Süßwarenindustrie	a	Anzahl	106
		b	Anzahl	19 393
		c	1 000 DM	225 170
6831	Molkerei und Käseerei	a	Anzahl	102
		b	Anzahl	7 379
		c	1 000 DM	166 857
6841/6844	Ölmühlen- und Margarine-Industrie	a	Anzahl	13
		b	Anzahl	3 920
		c	1 000 DM	141 796
6871/6872	Brauerei und Mälzerei	a	Anzahl	111
		b	Anzahl	19 082
		c	1 000 DM	257 621
6911-6971	Tabakverarbeitende Industrie	a	Anzahl	54
		b	Anzahl	3 149
		c	1 000 DM	28 667
	Sonstige Nahrungs- und Genußmittelindustrien	a	Anzahl	1 131
		b	Anzahl	52 977
		c	1 000 DM	835 458
	Nahrungs- und Genußmittelindustrien zusammen	a	Anzahl	1 591
		b	Anzahl	115 223
		c	1 000 DM	1 822 628
	Industrie insgesamt	a	Anzahl	28 250
		b	Anzahl	2 404 653
		c	1 000 DM	21 448 299

Anmerkung S. 58

gruppen bzw. -zweigen und Regierungsbezirken im September 1975

Regierungsbezirke					Ind.- Gruppen- Nr.
Düsseldorf	Köln	Münster	Detmold	Arnsberg	
356	390	113	237	361	a 5800
11 694	11 614	4 107	8 814	9 887	b
80 536	90 281	40 338	65 814	73 098	c
11	11	1	3	1	a 6100
979	456	.	.	.	b
9 284	3 479	.	.	.	c
114	70	19	41	50	a 6210
1 467	1 475	245	1 662	755	b
8 053	8 500	1 087	7 332	3 027	c
37	31	12	20	11	a 6250
3 818	1 347	550	739	580	b
29 550	5 498	3 684	3 225	443	c
732	299	243	109	118	a 6300
41 879	12 854	34 499	11 353	5 399	b
296 131	100 197	254 641	76 063	44 526	c
657	309	266	488	168	a 6400
20 112	10 698	15 617	25 331	7 286	b
131 825	59 644	126 586	191 601	63 865	c
3 281	2 103	971	1 944	1 531	a
128 509	80 001	75 947	112 053	49 917	b
869 187	550 011	578 632	893 471	356 162	c
12	5	6	4	3	a 6811
1 043	.	.	.	193	b
46 502	.	.	.	5 909	c
13	3	4	9	2	a 6813
958	b
9 405	c
2	8	-	2	1	a 6821
.	2 108	-	.	.	b
.	37 638	-	.	.	c
40	23	11	18	14	a 6827
5 302	6 981	501	3 067	3 542	b
63 004	82 490	5 531	44 912	29 233	c
14	12	28	24	24	a 6831
1 859	1 285	909	1 734	1 592	b
46 405	34 418	21 026	38 156	26 852	c
8	1	1	2	1	a 6841/6844
.	b
.	c
36	33	10	8	24	a 6871/6872
6 098	2 216	1 057	1 276	8 435	b
93 761	26 278	14 750	18 354	104 478	c
-	2	-	51	1	a 6911-6971
-	.	-	2 855	.	b
-	.	-	26 626	.	c
342	209	201	198	181	a
18 381	7 939	8 105	12 830	5 722	b
303 575	116 666	141 828	202 146	71 243	c
467	296	261	316	251	a
.	21 339	12 125	.	20 123	b
.	313 627	203 375	.	249 924	c
9 413	5 297	2 385	3 949	7 206	a
809 183	479 875	277 939	254 876	582 780	b
7 561 190	4 529 084	2 498 837	2 146 062	4 713 126	c

3.4 Betriebe und tätige Personen nach Industriegruppen

Verwaltungsbezirk Industriegruppe	Betriebe	Tätige Personen	Verwaltungsbezirk Industriegruppe	Betriebe	Tätige Personen
Regierungsbezirk Düsseldorf					
Krfr.St. Düsseldorf			Krfr.St. Duisburg		
Gesamtindustrie	779	104 510	Gesamtindustrie	432	112 022
davon			davon		
Bergbau	1	.	Bergbau	5	8 378
Mineralölverarbeitung	6	.	Mineralölverarbeitung	3	.
Industrie der Steine und Erden . . .	37	1 720	Industrie der Steine und Erden . . .	31	1 997
Eisenschaffende Industrie	10	14 189	Eisenschaffende Industrie	8	64 700
NE-Metallindustrie	2	.	NE-Metallindustrie	3	.
Gießerei-Industrie	7	.	Gießerei-Industrie	3	.
Ziehereien und Kaltwalzwerke	6	.	Ziehereien und Kaltwalzwerke	1	.
Stahlverformung	16	580	Stahlverformung	9	.
Stahlbau (einschl. Leichtmetallbau) .	38	9 513	Stahlbau (einschl. Leichtmetallbau) .	51	6 817
Maschinenbau	97	18 664	Maschinenbau	62	8 587
Fahrzeugbau	6	.	Fahrzeugbau	3	.
Elektrotechnische Industrie	59	6 149	Schiffbau	16	1 323
Feinmechanische und optische sowie Uhrenindustrie	19	780	Elektrotechnische Industrie	33	2 674
EBM-Industrie	51	1 662	Feinmechanische und optische sowie Uhrenindustrie	3	.
darunter			EBM-Industrie	17	498
Stahlblechwarenindustrie	24	507	darunter		
Musikinstrumenten-, Spiel-, Schmuck- waren- und Sportgeräte-Industrie . .	3	6	Stahlblechwarenindustrie	14	334
Chemische und Kohlenwertstoff- industrie	71	18 901	Musikinstrumenten-, Spiel-, Schmuck- waren- und Sportgeräte-Industrie . .	2	.
Büromaschinen, Datenverarbeitungs- geräte und -einrichtungen	3	.	Chemische und Kohlenwertstoff- industrie	38	4 591
Feinkeramische Industrie	5	.	Glasindustrie	3	40
Glasindustrie	4	.	Sägewerke und holzbearbeitende Industrie	3	.
Holzverarbeitende Industrie	18	272	Holzverarbeitende Industrie	21	1 008
Holzschliff, Zellstoff, Papier- und pappeerzeugende Industrie	5	3 069	Holzschliff, Zellstoff, Papier- und pappeerzeugende Industrie	1	.
Papier- und pappeverarbeitende Industrie	17	1 129	Papier- und pappeverarbeitende Industrie	5	.
Druckerei- und Vervielfältigungs- industrie	147	4 065	Druckerei- und Vervielfältigungs- industrie	38	394
Kunststoffverarbeitende Industrie . .	22	228	Kunststoffverarbeitende Industrie . .	14	379
Gummi- und asbestverarbeitende Industrie	7	.	Gummi- und asbestverarbeitende Industrie	2	.
Lederverarbeitende und Schuh- industrie	2	.	Lederverarbeitende und Schuh- industrie	1	.
Textilindustrie	7	.	Textilindustrie	6	.
Bekleidungsindustrie	69	786	Bekleidungsindustrie	23	778
Nahrungs- und Genußmittelindustrie .	44	5 589	Nahrungs- und Genußmittelindustrie .	27	2 770
darunter			darunter		
Kaffee- und teeerarbeitende Industrie	5	1 207	Kaffee- und teeerarbeitende Industrie	4	624
Futtermittelindustrie	4	624	Futtermittelindustrie		
Sonstige		17 208	Sonstige		7 088

in den kreisfreien Städten und Kreisen Ende September 1975

Verwaltungsbezirk Industriegruppe	Betriebe	Tätige Personen	Verwaltungsbezirk Industriegruppe	Betriebe	Tätige Personen
noch: Regierungsbezirk Düsseldorf					
Krfr.St. Essen			Krfr.St. Krefeld		
Gesamtindustrie	559	67 893	Gesamtindustrie	439	51 598
davon			davon		
Bergbau	8	10 293	Industrie der Steine und Erden . . .	17	1 085
Mineralölverarbeitung	1	.	Eisenschaffende Industrie	3	.
Industrie der Steine und Erden . . .	20	731	NE-Metallindustrie	3	.
Eisenschaffende Industrie	2	.	Gießerei-Industrie	3	.
NE-Metallindustrie	3	.	Stahlverformung	7	.
Gießerei-Industrie	4	.	Stahlbau (einschl. Leichtmetallbau) .	18	2 688
Ziehereien und Kaltwalzwerke	1	.	Maschinenbau	48	8 221
Stahlverformung	18	741	Fahrzeugbau	2	.
Stahlbau (einschl. Leichtmetallbau) .	43	5 166	Elektrotechnische Industrie	17	3 293
Maschinenbau	49	8 570	Feinmechanische und optische sowie Uhrenindustrie	2	.
Fahrzeugbau	9	.	EBM-Industrie	14	370
Elektrotechnische Industrie	88	12 523	Musikinstrumenten-, Spiel-, Schmuck- waren- und Sportgeräte-Industrie . .	3	.
Feinmechanische und optische sowie Uhrenindustrie	7	.	Chemische und Kohlenwertstoff- industrie	31	12 133
EBM-Industrie	40	3 152	Feinkeramische Industrie	1	.
darunter			Sägewerke und holzbearbeitende Industrie	1	.
Stahlblechwarenindustrie	17	248	Holzverarbeitende Industrie	12	150
Musikinstrumenten-, Spiel-, Schmuck- waren- und Sportgeräte-Industrie . .	2	.	Holzschliff, Zellstoff, Papier- und pappeerzeugende Industrie	1	.
Chemische und Kohlenwertstoff- industrie	41	3 052	Papier- und pappeverarbeitende Industrie	20	1 235
Glasindustrie	4	.	Druckerei- und Vervielfältigungs- industrie	50	908
Sägewerke und holzbearbeitende Industrie	2	.	Kunststoffverarbeitende Industrie . .	14	83
Holzverarbeitende Industrie	19	975	Gummi- und asbestverarbeitende Industrie	2	.
Holzschliff, Zellstoff, Papier- und pappeerzeugende Industrie	1	.	Lederverarbeitende und Schuh- industrie	3	.
Papier- und pappeverarbeitende Industrie	9	199	Textilindustrie	58	5 109
Druckerei- und Vervielfältigungs- industrie	71	4 974	Bekleidungsindustrie	82	2 883
Kunststoffverarbeitende Industrie . .	22	2 001	Nahrungs- und Genußmittelindustrie .	27	3 574
Gummi- und asbestverarbeitende Industrie	3	.	Sonstige		9 866
Lederverarbeitende und Schuh- industrie	7	.			
Textilindustrie	7	.			
Bekleidungsindustrie	37	1 389			
Nahrungs- und Genußmittelindustrie .	41	2 708			
Sonstige		11 419			

noch: 3.4 Betriebe und tätige Personen nach Industriegruppen

Verwaltungsbezirk Industriegruppe	Betriebe	Tätige Personen	Verwaltungsbezirk Industriegruppe	Betriebe	Tätige Personen
noch: Regierungsbezirk Düsseldorf					
Krfr.St. Mönchengladbach			Krfr.St. Mülheim a.d.Ruhr		
Gesamtindustrie	522	38 631	Gesamtindustrie	231	27 846
davon			davon		
Mineralölverarbeitung	2	.	Mineralölverarbeitung	2	.
Industrie der Steine und Erden . . .	13	156	Industrie der Steine und Erden . . .	8	158
NE-Metallindustrie	2	.	Eisenschaffende Industrie	2	.
Gießerei-Industrie	6	112	NE-Metallindustrie	1	.
Stahlverformung	9	61	Gießerei-Industrie	2	.
Stahlbau (einschl. Leichtmetallbau) .	23	915	Ziehereien und Kaltwalzwerke	2	.
Maschinenbau	49	12 284	Stahlverformung	6	73
Fahrzeugbau	4	.	Stahlbau (einschl. Leichtmetallbau) .	12	504
Schiffbau	3	.	Maschinenbau	33	7 673
Luftfahrzeugbau	2	.	Fahrzeugbau	1	.
Elektrotechnische Industrie	13	4 895	Elektrotechnische Industrie	15	1 210
Feinmechanische und optische sowie Uhrenindustrie	1	.	Feinmechanische und optische sowie Uhrenindustrie	1	.
EBM-Industrie	13	167	EBM-Industrie	9	62
Chemische und Kohlenwertstoff- industrie	19	180	Musikinstrumenten-, Spiel-, Schmuck- waren- und Sportgeräte-Industrie . .	1	.
Glasindustrie	1	.	Chemische und Kohlenwertstoff- industrie	11	381
Holzverarbeitende Industrie	10	89	Büromaschinen, Datenverarbeitungs- geräte und -einrichtungen	1	.
Holzschliff, Zellstoff, Papier- und pappeergezeugende Industrie	1	.	Feinkeramische Industrie	1	.
Papier- und pappeverarbeitende Industrie	14	542	Sägewerke und holzbearbeitende Industrie	1	.
Druckerei- und Vervielfältigungs- industrie	55	1 676	Holzverarbeitende Industrie	7	235
Kunststoffverarbeitende Industrie . .	15	539	Papier- und pappeverarbeitende Industrie	1	.
Gummi- und asbestverarbeitende Industrie	1	.	Druckerei- und Vervielfältigungs- industrie	35	379
Ledererzeugende Industrie	2	.	Kunststoffverarbeitende Industrie . .	13	480
Lederverarbeitende und Schuh- industrie	7	103	Gummi- und asbestverarbeitende Industrie	1	.
Textilindustrie	107	10 226	Ledererzeugende Industrie	5	644
Bekleidungsindustrie	130	5 344	Lederverarbeitende und Schuh- industrie	18	463
Nahrungs- und Genußmittelindustrie .	20	429	Textilindustrie	3	.
Sonstige		913	Bekleidungsindustrie	12	352
			Nahrungs- und Genußmittelindustrie .	27	2 695
			Sonstige		12 537

in den kreisfreien Städten und Kreisen Ende September 1975

Verwaltungsbezirk Industriegruppe	Betriebe	Tätige Personen	Verwaltungsbezirk Industriegruppe	Betriebe	Tätige Personen
noch: Regierungsbezirk Düsseldorf					
Krfr.St. Oberhausen			noch: Krfr.St. Remscheid		
Gesamtindustrie	130	34 501	Elektrotechnische Industrie	15	1 237
davon			Feinmechanische und optische sowie Uhrenindustrie	9	.
Bergbau	8	6 081	EBM-Industrie	339	12 065
Mineralölverarbeitung	1	.	darunter		
Industrie der Steine und Erden	14	647	Werkzeugindustrie	305	8 107
Eisenschaffende Industrie	2	.	Schloß- und Beschlagindustrie	8	.
NE-Metallindustrie	2	.	Musikinstrumenten-, Spiel-, Schmuck- waren- und Sportgeräte-Industrie . .	4	.
Gießerei-Industrie	4	277	Chemische und Kohlenwertstoff- industrie	9	.
Ziehereien und Kaltwalzwerke	2	.	Feinkeramische Industrie	4	.
Stahlverformung	3	.	Glasindustrie	1	.
Stahlbau (einschl. Leichtmetallbau) . .	7	.	Holzverarbeitende Industrie	19	203
Maschinenbau	12	6 978	Papier- und pappeverarbeitende Industrie	6	.
Fahrzeugbau	1	.	Druckerei- und Vervielfältigungs- industrie	31	433
Elektrotechnische Industrie	7	152	Kunststoffverarbeitende Industrie . .	21	183
EBM-Industrie	7	566	Gummi- und asbestverarbeitende Industrie	2	.
Chemische und Kohlenwertstoff- industrie	11	3 214	Lederverarbeitende und Schuh- industrie	12	304
Glasindustrie	2	.	Textilindustrie	38	1 189
Sägewerke und holzbearbeitende Industrie	2	.	Bekleidungsindustrie	5	.
Holzverarbeitende Industrie	7	.	Nahrungs- und Genußmittelindustrie . .	11	701
Druckerei- und Vervielfältigungs- industrie	14	202	Sonstige		5 800
Kunststoffverarbeitende Industrie . .	4	60			
Lederverarbeitende und Schuh- industrie	3	.			
Bekleidungsindustrie	6	287			
Nahrungs- und Genußmittelindustrie . .	11	396			
Sonstige		15 641			
			Krfr.St. Solingen		
			Gesamtindustrie	1 171	33 384
			davon		
			Mineralölverarbeitung	1	.
			Industrie der Steine und Erden	5	.
			Eisenschaffende Industrie	1	.
			Gießerei-Industrie	26	2 711
			Ziehereien und Kaltwalzwerke	6	.
			Stahlverformung	101	1 917
			Stahlbau (einschl. Leichtmetallbau) . .	6	.
			Maschinenbau	78	3 766
			Fahrzeugbau	8	.
			Elektrotechnische Industrie	38	3 651
			Feinmechanische und optische sowie Uhrenindustrie	29	1 288
Krfr.St. Remscheid					
Gesamtindustrie	741	33 121			
davon					
Industrie der Steine und Erden	7	.			
Eisenschaffende Industrie	10	1 549			
Gießerei-Industrie	9	.			
Ziehereien und Kaltwalzwerke	2	.			
Stahlverformung	55	3 063			
Stahlbau (einschl. Leichtmetallbau) . .	5	.			
Maschinenbau	124	7 849			
Fahrzeugbau	3	.			

noch: 3.4 Betriebe und tätige Personen nach Industriegruppen

Verwaltungsbezirk Industriegruppe	Betriebe	Tätige Personen	Verwaltungsbezirk Industriegruppe	Betriebe	Tätige Personen
--------------------------------------	----------	--------------------	--------------------------------------	----------	--------------------

noch: Regierungsbezirk Düsseldorf

noch: Krfr.St. Solingen

EBM-Industrie	626	12 720
darunter		
Werkzeugindustrie	55	1 030
Schneidwaren- und Besteckindustrie	472	8 341
Metallwarenindustrie	24	1 204
Musikinstrumenten-, Spiel-, Schmuck- waren- und Sportgeräte-Industrie . .	1	.
Chemische und Kohlenwertstoff- industrie	22	609
Feinkeramische Industrie	13	57
Glasindustrie	3	.
Holzverarbeitende Industrie	29	330
Holzschliff, Zellstoff, Papier- und pappezeugende Industrie	1	.
Papier- und pappeverarbeitende Industrie	20	320
Druckerei- und Vervielfältigungs- industrie	42	600
Kunststoffverarbeitende Industrie . .	48	539
Gummi- und asbestverarbeitende Industrie	3	.
Lederverarbeitende und Schuh- industrie	29	274
Textilindustrie	7	.
Bekleidungsindustrie	12	216
Nahrungs- und Genußmittelindustrie .	16	551
Sonstige		3 835

noch: Krfr.St. Wuppertal

Fahrzeugbau	9	1 425
Luftfahrzeugbau	1	.
Elektrotechnische Industrie	52	9 973
Feinmechanische und optische sowie Uhrenindustrie	10	128
EBM-Industrie	256	10 445
darunter		
Werkzeugindustrie	151	3 690
Schloß- und Beschlagindustrie . . .	21	1 866
Metallkurzwarenindustrie	20	2 105
Musikinstrumenten-, Spiel-, Schmuck- waren- und Sportgeräte-Industrie . .	3	.
Chemische und Kohlenwertstoff- industrie	42	11 013
Büromaschinen, Datenverarbeitungs- geräte und -einrichtungen	3	.
Feinkeramische Industrie	4	.
Glasindustrie	2	.
Sägewerke und holzbearbeitende Industrie	1	.
Holzverarbeitende Industrie	44	741
Papier- und pappeverarbeitende Industrie	48	2 693
Druckerei- und Vervielfältigungs- industrie	99	2 252
Kunststoffverarbeitende Industrie . .	48	2 059
Gummi- und asbestverarbeitende Industrie	15	1 422
Lederverarbeitende und Schuh- industrie	17	208
Textilindustrie	331	8 669
Bekleidungsindustrie	89	2 518
Nahrungs- und Genußmittelindustrie .	32	2 438
darunter		
Brotindustrie	5	465
Sonstige		1 980

Krfr.St. Wuppertal

Gesamtindustrie	1 390	72 950
davon		
Industrie der Steine und Erden . . .	14	964
Eisenschaffende Industrie	3	.
NE-Metallindustrie	5	.
Gießerei-Industrie	9	.
Ziehereien und Kaltwalzwerke	2	.
Stahlverformung	80	2 161
Stahlbau (einschl. Leichtmetallbau) .	22	662
Maschinenbau	149	11 199

in den kreisfreien Städten und Kreisen Ende September 1975

Verwaltungsbezirk Industriegruppe	Betriebe	Tätige Personen	Verwaltungsbezirk Industriegruppe	Betriebe	Tätige Personen
--------------------------------------	----------	--------------------	--------------------------------------	----------	--------------------

noch: Regierungsbezirk Düsseldorf

Kreis Kleve

Gesamtindustrie	370	18 065
davon		
Industrie der Steine und Erden . . .	42	907
NE-Metallindustrie	-	-
Gießerei-Industrie	2	.
Ziehereien und Kaltwalzwerke	1	.
Stahlverformung	1	.
Stahlbau (einschl. Leichtmetallbau) .	19	384
Maschinenbau	18	1 304
Fahrzeugbau	3	429
Schiffbau	-	-
Elektrotechnische Industrie	7	.
Feinmechanische und optische sowie Uhrenindustrie	5	114
EBM-Industrie	28	1 075
darunter		
Stahlblechwarenindustrie	7	620
Musikinstrumenten-, Spiel-, Schmuck- waren- und Sportgeräte-Industrie . .	4	45
Chemische und Kohlenwertstoff- industrie	20	810
Glasindustrie	1	.
Sägewerke und holzbearbeitende Industrie	7	.
Holzverarbeitende Industrie	29	550
Holzschliff, Zellstoff, Papier- und papperzeugende Industrie	1	.
Papier- und papperverarbeitende Industrie	7	330
Druckerei- und Vervielfältigungs- industrie	28	687
Kunststoffverarbeitende Industrie . .	24	533
Gummi- und asbestverarbeitende Industrie	2	.
Ledererzeugende Industrie	3	.
Lederverarbeitende und Schuh- industrie	26	2 050
Textilindustrie	19	1 208
Bekleidungsindustrie	22	722
Nahrungs- und Genußmittelindustrie .	51	5 510
Sonstige		1 407

Kreis Mettmann

Gesamtindustrie	1 289	72 163
davon		
Bergbau	1	.
Industrie der Steine und Erden . . .	48	2 718
Eisenschaffende Industrie	2	.
NE-Metallindustrie	4	.
Gießerei-Industrie	69	9 331
Ziehereien und Kaltwalzwerke	8	.
Stahlverformung	168	4 445
Stahlbau (einschl. Leichtmetallbau) .	38	4 005
Maschinenbau	218	9 400
Fahrzeugbau	9	.

noch: Kreis Mettmann

Schiffbau	1	.
Elektrotechnische Industrie	67	5 312
Feinmechanische und optische sowie Uhrenindustrie	12	417
EBM-Industrie	319	15 745
darunter		
Schloß- und Beschlagindustrie . . .	169	9 663
Metallwarenindustrie	20	1 737
Musikinstrumenten-, Spiel-, Schmuck- waren- und Sportgeräte-Industrie . .	4	.
Chemische und Kohlenwertstoff- industrie	33	3 435
Feinkeramische Industrie	6	.
Glasindustrie	2	.
Sägewerke und holzbearbeitende Industrie	2	.
Holzverarbeitende Industrie	33	535
Holzschliff, Zellstoff, Papier- und papperzeugende Industrie	5	.
Papier- und papperverarbeitende Industrie	22	1 261
Druckerei- und Vervielfältigungs- industrie	63	591
Kunststoffverarbeitende Industrie . .	47	879
Gummi- und asbestverarbeitende Industrie	4	.
Lederverarbeitende und Schuh- industrie	8	.
Textilindustrie	30	2 881
Bekleidungsindustrie	36	739
Nahrungs- und Genußmittelindustrie .	30	1 504
Sonstige		8 965

Kreis Neuss

Gesamtindustrie	461	58 085
davon		
Bergbau	3	2 348
Industrie der Steine und Erden . . .	46	1 743
Eisenschaffende Industrie	1	.
NE-Metallindustrie	6	.
Gießerei-Industrie	4	.
Ziehereien und Kaltwalzwerke	6	.
Stahlverformung	13	1 950
Stahlbau (einschl. Leichtmetallbau) .	21	987
Maschinenbau	53	8 219
Fahrzeugbau	2	.
Schiffbau	1	.
Luftfahrzeugbau	1	.
Elektrotechnische Industrie	18	1 279
Feinmechanische und optische sowie Uhrenindustrie	2	.
EBM-Industrie	38	2 854
darunter		
Stahlblechwarenindustrie	12	261
Musikinstrumenten-, Spiel-, Schmuck- waren- und Sportgeräte-Industrie . .	2	.

noch: 3.4 Betriebe und tätige Personen nach Industriegruppen

Verwaltungsbezirk Industriegruppe	Betriebe	Tätige Personen	Verwaltungsbezirk Industriegruppe	Betriebe	Tätige Personen
noch: Regierungsbezirk Düsseldorf					
noch: Kreis Neuss			noch: Kreis Viersen		
Chemische und Kohlenwertstoff- industrie	23	15 617	Druckerei- und Vervielfältigungs- industrie	33	665
Feinkeramische Industrie	2	.	Kunststoffverarbeitende Industrie . .	26	1 242
Glasindustrie	1	.	Gummi- und asbestverarbeitende Industrie	3	.
Sägewerke und holzbearbeitende Industrie	4	.	Ledererzeugende Industrie	1	.
Holzverarbeitende Industrie	20	381	Lederverarbeitende und Schuh- industrie	12	565
Holzschliff, Zellstoff, Papier- und pappeerzeugende Industrie	1	.	Textilindustrie	87	8 369
Papier- und pappeverarbeitende Industrie	12	957	Bekleidungsindustrie	69	1 890
Druckerei- und Vervielfältigungs- industrie	39	464	Nahrungs- und Genußmittelindustrie .	34	1 928
Kunststoffverarbeitende Industrie . .	22	1 814	Sonstige		4 785
Gummi- und asbestverarbeitende Industrie	2	.	Kreis Wesel		
Lederverarbeitende und Schuh- industrie	2	.	Gesamtindustrie	374	54 503
Textilindustrie	15	803	davon		
Bekleidungsindustrie	43	1 325	Bergbau	9	23 179
Nahrungs- und Genußmittelindustrie .	58	4 295	Mineralölverarbeitung	2	.
Sonstige		13 049	Industrie der Steine und Erden . . .	63	2 681
Kreis Viersen			Eisenschaffende Industrie	3	.
Gesamtindustrie	525	29 911	NE-Metallindustrie	2	.
davon			Gießerei-Industrie	2	.
Industrie der Steine und Erden . . .	47	865	Ziehereien und Kaltwalzwerke	3	.
Eisenschaffende Industrie	1	.	Stahlverformung	5	.
NE-Metallindustrie	1	.	Stahlbau (einschl. Leichtmetallbau) .	35	4 244
Gießerei-Industrie	10	551	Maschinenbau	39	4 811
Ziehereien und Kaltwalzwerke	7	.	Fahrzeugbau	2	.
Stahlverformung	16	91	Schiffbau	3	.
Stahlbau (einschl. Leichtmetallbau) .	12	656	Luftfahrzeugbau	1	.
Maschinenbau	52	3 729	Elektrotechnische Industrie	15	2 345
Fahrzeugbau	2	.	Feinmechanische und optische sowie Uhrenindustrie	2	.
Schiffbau	-	-	EBM-Industrie	18	1 244
Luftfahrzeugbau	1	.	Musikinstrumenten-, Spiel-, Schmuck- waren- und Sportgeräte-Industrie . .	3	.
Elektrotechnische Industrie	24	1 632	Chemische und Kohlenwertstoff- industrie	17	3 325
Feinmechanische und optische sowie Uhrenindustrie	3	.	Feinkeramische Industrie	2	.
EBM-Industrie	23	718	Glasindustrie	2	.
darunter			Sägewerke und holzbearbeitende Industrie	6	58
Stahlblechwarenindustrie	10	203	Holzverarbeitende Industrie	13	164
Musikinstrumenten-, Spiel-, Schmuck- waren- und Sportgeräte-Industrie . .	1	.	Papier- und pappeverarbeitende Industrie	4	.
Chemische und Kohlenwertstoff- industrie	18	1 049	Druckerei- und Vervielfältigungs- industrie	26	412
Feinkeramische Industrie	4	.	Kunststoffverarbeitende Industrie . .	16	675
Holzverarbeitende Industrie	27	542	Lederverarbeitende und Schuh- industrie	4	.
Holzschliff, Zellstoff, Papier- und pappeerzeugende Industrie	2	.	Textilindustrie	17	1 549
Papier- und pappeverarbeitende Industrie	9	634	Bekleidungsindustrie	22	758
			Nahrungs- und Genußmittelindustrie .	38	2 034
			darunter		
			Spirituosenindustrie	10	739
			Sonstige		7 024

in den kreisfreien Städten und Kreisen Ende September 1975

Verwaltungsbezirk Industriegruppe	Betriebe	Tätige Personen	Verwaltungsbezirk Industriegruppe	Betriebe	Tätige Personen
Regierungsbezirk Köln					
Krfr.St. Aachen			Krfr.St. Bonn		
Gesamtindustrie	318	29 750	Gesamtindustrie	312	19 635
davon			davon		
Mineralölverarbeitung	1	.	Mineralölverarbeitung	1	.
Industrie der Steine und Erden . . .	15	208	Industrie der Steine und Erden . . .	16	664
Gießerei-Industrie	4	.	NE-Metallindustrie	3	.
Ziehereien und Kaltwalzwerke	2	.	Gießerei-Industrie	5	.
Stahlverformung	6	65	Stahlverformung	7	.
Stahlbau (einschl. Leichtmetallbau) .	7	.	Stahlbau (einschl. Leichtmetallbau) .	9	285
Maschinenbau	39	4 055	Maschinenbau	26	1 623
Fahrzeugbau	4	260	Fahrzeugbau	3	.
Elektrotechnische Industrie	23	5 062	Elektrotechnische Industrie	24	2 649
Feinmechanische und optische sowie Uhrenindustrie	4	.	Feinmechanische und optische sowie Uhrenindustrie	9	272
EBM-Industrie	21	1 472	EBM-Industrie	23	947
darunter			darunter		
Metallkurzwarenindustrie	6	1 114	Metallkurzwarenindustrie	4	93
Musikinstrumenten-, Spiel-, Schmuck- waren- und Sportgeräte-Industrie . .	3	.	Musikinstrumenten-, Spiel-, Schmuck- waren- und Sportgeräte-Industrie . .	5	.
Chemische und Kohlenwertstoff- industrie	16	192	Chemische und Kohlenwertstoff- industrie	31	2 056
Glasindustrie	8	2 142	Feinkeramische Industrie	4	.
Sägewerke und holzbearbeitende Industrie	4	38	Glasindustrie	3	.
Holzverarbeitende Industrie	10	120	Sägewerke und holzbearbeitende Industrie	2	.
Papier- und pappeverarbeitende Industrie	12	255	Holzverarbeitende Industrie	6	.
Druckerei- und Vervielfältigungs- industrie	30	473	Papier- und pappeverarbeitende Industrie	10	517
Kunststoffverarbeitende Industrie . .	11	373	Druckerei- und Vervielfältigungs- industrie	67	1 794
Gummi- und asbestverarbeitende Industrie	5	.	Kunststoffverarbeitende Industrie . .	14	984
Ledererzeugende Industrie	1	.	Gummi- und asbestverarbeitende Industrie	3	.
Lederverarbeitende und Schuh- industrie	3	.	Lederverarbeitende und Schuh- industrie	4	.
Textilindustrie	38	1 977	Textilindustrie	5	.
Bekleidungsindustrie	25	992	Bekleidungsindustrie	11	163
Nahrungs- und Genußmittelindustrie .	26	5 274	Nahrungs- und Genußmittelindustrie .	21	2 399
Sonstige		6 792	Sonstige		5 282

noch: 3.4 Betriebe und tätige Personen nach Industriegruppen

Verwaltungsbezirk Industriegruppe	Betriebe	Tätige Personen	Verwaltungsbezirk Industriegruppe	Betriebe	Tätige Personen
--------------------------------------	----------	--------------------	--------------------------------------	----------	--------------------

noch: Regierungsbezirk Köln

Krfr.St. Köln

Gesamtindustrie	1 193	143 197
davon		
Bergbau	2	1 485
Mineralölverarbeitung	6	.
Industrie der Steine und Erden	60	1 353
Eisenschaffende Industrie	2	.
NE-Metallindustrie	3	53
Gießerei-Industrie	9	.
Ziehereien und Kaltwalzwerke	7	.
Stahlverformung	27	642
Stahlbau (einschl. Leichtmetallbau) . .	80	5 359
Maschinenbau	116	28 837
Fahrzeugbau	12	29 020
Schiffbau	2	.
Luftfahrzeugbau	1	.
Elektrotechnische Industrie	103	19 092
Feinmechanische und optische sowie Uhrenindustrie	17	505
EBM-Industrie	78	2 252
darunter		
Stahlblechwarenindustrie	39	737
Metallwarenindustrie	11	611
Musikinstrumenten-, Spiel-, Schmuck- waren- und Sportgeräte-Industrie . .	5	.
Chemische und Kohlenwertstoff- industrie	106	22 857
Büromaschinen, Datenverarbeitungs- geräte und -einrichtungen	2	.
Feinkeramische Industrie	6	.
Glasindustrie	11	2 284
Sägewerke und holzbearbeitende Industrie	8	282
Holzverarbeitende Industrie	48	580
Holzschliff, Zellstoff, Papier- und pappezeugende Industrie	2	.
Papier- und pappeverarbeitende Industrie	31	1 282
Druckerei- und Vervielfältigungs- industrie	187	5 601
Kunststoffverarbeitende Industrie . .	58	1 181
Gummi- und asbestverarbeitende Industrie	6	.
Ledererzeugende Industrie	2	.
Lederverarbeitende und Schuh- industrie	25	302

noch: Krfr.St. Köln

Textilindustrie	12	171
Bekleidungsindustrie	77	2 464
Nahrungs- und Genußmittelindustrie .	82	5 234
darunter		
Brotindustrie	7	855
Brauerei	10	802
Sonstige		12 361
Krfr.St. Leverkusen		
Gesamtindustrie	166	55 291
davon		
Industrie der Steine und Erden	10	311
Eisenschaffende Industrie	2	.
NE-Metallindustrie	1	.
Gießerei-Industrie	1	.
Stahlverformung	7	89
Stahlbau (einschl. Leichtmetallbau) . .	15	1 794
Maschinenbau	17	1 267
Fahrzeugbau	3	.
Elektrotechnische Industrie	9	.
Feinmechanische und optische sowie Uhrenindustrie	2	.
EBM-Industrie	21	412
darunter		
Stahlblechwarenindustrie	16	240
Chemische und Kohlenwertstoff- industrie	12	43 822
Glasindustrie	1	.
Holzverarbeitende Industrie	8	20
Papier- und pappeverarbeitende Industrie	5	.
Druckerei- und Vervielfältigungs- industrie	20	381
Kunststoffverarbeitende Industrie . .	13	336
Gummi- und asbestverarbeitende Industrie	2	.
Lederverarbeitende und Schuh- industrie	1	.
Textilindustrie	2	.
Bekleidungsindustrie	5	.
Nahrungs- und Genußmittelindustrie .	9	.
Sonstige		6 859

in den kreisfreien Städten und Kreisen Ende September 1975

Verwaltungsbezirk Industriegruppe	Betriebe	Tätige Personen	Verwaltungsbezirk Industriegruppe	Betriebe	Tätige Personen
--------------------------------------	----------	--------------------	--------------------------------------	----------	--------------------

noch: Regierungsbezirk Köln

Kreis Aachen

Gesamtindustrie	292	38 513
davon		
Bergbau	9	9 838
Mineralölverarbeitung	1	.
Industrie der Steine und Erden	33	630
Eisenschaffende Industrie	2	.
NE-Metallindustrie	5	1 275
Gießerei-Industrie	11	1 004
Stahlverformung	12	604
Stahlbau (einschl. Leichtmetallbau)	10	941
Maschinenbau	20	1 025
Fahrzeugbau	2	.
Elektrotechnische Industrie	13	2 272
Feinmechanische und optische sowie Uhrenindustrie	3	.
EBM-Industrie	16	6 083
darunter		
Metallkurzwarenindustrie	6	5 889
Chemische und Kohlenwertstoff- industrie	11	3 781
Büromaschinen, Datenverarbeitungs- geräte und -einrichtungen	1	.
Glasindustrie	5	.
Sägewerke und holzbearbeitende Industrie	18	162
Holzverarbeitende Industrie	13	154
Papier- und pappeverarbeitende Industrie	6	124
Druckerei- und Vervielfältigungs- industrie	6	72
Kunststoffverarbeitende Industrie	21	582
Gummi- und asbestverarbeitende Industrie	1	.
Lederverarbeitende und Schuh- industrie	4	87
Textilindustrie	23	332
Bekleidungsindustrie	23	1 099
Nahrungs- und Genußmittelindustrie	23	1 621
Sonstige		6 827

Kreis Düren

Gesamtindustrie	307	28 879
davon		
Bergbau	3	4 093
Industrie der Steine und Erden	23	249
NE-Metallindustrie	2	.
Gießerei-Industrie	1	.
Ziehereien und Kaltwalzwerke	3	.
Stahlverformung	4	.
Stahlbau (einschl. Leichtmetallbau)	18	368
Maschinenbau	33	3 090
Fahrzeugbau	1	.

noch: Kreis Düren

Elektrotechnische Industrie	8	.
Feinmechanische und optische sowie Uhrenindustrie	4	.
EBM-Industrie	14	506
Chemische und Kohlenwertstoff- industrie	9	1 823
Feinkeramische Industrie	1	.
Glasindustrie	2	.
Sägewerke und holzbearbeitende Industrie	19	288
Holzverarbeitende Industrie	9	196
Holzschliff, Zellstoff, Papier- und pappezeugende Industrie	14	3 762
Papier- und pappeverarbeitende Industrie	39	4 079
Druckerei- und Vervielfältigungs- industrie	23	293
Kunststoffverarbeitende Industrie	23	1 116
Gummi- und asbestverarbeitende Industrie	3	.
Ledererzeugende Industrie	1	.
Lederverarbeitende und Schuh- industrie	2	.
Textilindustrie	12	2 656
Bekleidungsindustrie	13	195
Nahrungs- und Genußmittelindustrie	23	1 431
Sonstige		4 734

Erftkreis

Gesamtindustrie	325	31 411
davon		
Bergbau	14	9 194
Industrie der Steine und Erden	51	1 496
NE-Metallindustrie	1	.
Gießerei-Industrie	3	.
Ziehereien und Kaltwalzwerke	3	.
Stahlverformung	8	.
Stahlbau (einschl. Leichtmetallbau)	20	638
Maschinenbau	21	720
Fahrzeugbau	5	.
Elektrotechnische Industrie	24	1 101
EBM-Industrie	26	1 406
Musikinstrumenten-, Spiel-, Schmuck- waren- und Sportgeräte-Industrie	3	.
Chemische und Kohlenwertstoff- industrie	20	7 313
Feinkeramische Industrie	2	.
Glasindustrie	3	.
Sägewerke und holzbearbeitende Industrie	3	.
Holzverarbeitende Industrie	12	223
Papier- und pappeverarbeitende Industrie	8	636
Druckerei- und Vervielfältigungs- industrie	28	403

noch: 3.4 Betriebe und tätige Personen nach Industriegruppen

Verwaltungsbezirk Industriegruppe	Betriebe	Tätige Personen	Verwaltungsbezirk Industriegruppe	Betriebe	Tätige Personen
--------------------------------------	----------	--------------------	--------------------------------------	----------	--------------------

noch: Regierungsbezirk Köln

noch: Erftkreis

Kunststoffverarbeitende Industrie . . .	21	1 273
Gummi- und asbestverarbeitende Industrie	2	.
Textilindustrie	4	.
Bekleidungsindustrie	18	359
Nahrungs- und Genußmittelindustrie .	25	2 040
Sonstige		4 609

Kreis Euskirchen

Gesamtindustrie	226	11 722
davon		
Bergbau	1	8
Industrie der Steine und Erden . . .	35	1 075
Eisenschaffende Industrie	3	1 241
Gießerei-Industrie	1	.
Ziehereien und Kaltwalzwerke	2	.
Stahlverformung	3	.
Stahlbau (einschl. Leichtmetallbau) .	8	47
Maschinenbau	17	1 377
Luftfahrzeugbau	1	.
Elektrotechnische Industrie	5	.
Feinmechanische und optische sowie Uhrenindustrie	1	.
EBM-Industrie	12	627
Musikinstrumenten-, Spiel-, Schmuck- waren- und Sportgeräte-Industrie . .	1	.
Chemische und Kohlenwertstoff- industrie	8	.
Feinkeramische Industrie	1	.
Glasindustrie	14	596
Sägewerke und holzbearbeitende Industrie	18	149
Holzverarbeitende Industrie	17	447
Holzschliff, Zellstoff, Papier- und pappeerzeugende Industrie	5	.
Papier- und pappeerarbeitende Industrie	10	1 379
Druckerei- und Vervielfältigungs- industrie	4	30
Kunststoffverarbeitende Industrie . .	12	272
Gummi- und asbestverarbeitende Industrie	2	.
Ledererzeugende Industrie	1	.
Textilindustrie	9	602
Bekleidungsindustrie	23	1 028
Nahrungs- und Genußmittelindustrie .	12	703
Sonstige		2 141

Kreis Heinsberg

Gesamtindustrie	290	21 998
davon		
Bergbau	2	4 144
Industrie der Steine und Erden . . .	32	489
Gießerei-Industrie	1	.
Ziehereien und Kaltwalzwerke	4	.
Stahlverformung	7	41
Stahlbau (einschl. Leichtmetallbau) .	6	.
Maschinenbau	15	3 275
Fahrzeugbau	2	.
Elektrotechnische Industrie	5	.
EBM-Industrie	12	237
Chemische und Kohlenwertstoff- industrie	5	.
Glasindustrie	1	.
Sägewerke und holzbearbeitende Industrie	3	.
Holzverarbeitende Industrie	20	640
Papier- und pappeerarbeitende Industrie	1	.
Druckerei- und Vervielfältigungs- industrie	11	115
Kunststoffverarbeitende Industrie . .	16	249
Gummi- und asbestverarbeitende Industrie	1	.
Ledererzeugende Industrie	3	.
Lederverarbeitende und Schuh- industrie	28	1 078
Textilindustrie	44	1 820
Bekleidungsindustrie	52	2 587
Nahrungs- und Genußmittelindustrie .	19	529
Sonstige		6 794

in den kreisfreien Städten und Kreisen Ende September 1975

Verwaltungsbezirk Industriegruppe	Betriebe	Tätige Personen	Verwaltungsbezirk Industriegruppe	Betriebe	Tätige Personen
noch: Regierungsbezirk Köln					
Oberbergischer Kreis			noch: Oberbergischer Kreis		
Gesamtindustrie	747	38 329	Ledererzeugende Industrie	2	.
davon			Lederverarbeitende und Schuh- industrie	16	761
Industrie der Steine und Erden . . .	38	348	Textilindustrie	55	1 885
Eisenschaffende Industrie	4	1 339	Bekleidungsindustrie	26	1 060
NE-Metallindustrie	3	.	Nahrungs- und Genußmittelindustrie .	9	.
Gießerei-Industrie	15	1 874	Sonstige		1 190
Ziehereien und Kaltwalzwerke	7	278			
Stahlverformung	69	1 356			
Stahlbau (einschl. Leichtmetallbau) .	19	3 052	Rheinisch-Bergischer Kreis		
Maschinenbau	93	4 515	Gesamtindustrie	512	23 011
Fahrzeugbau	7	3 973	davon		
Elektrotechnische Industrie	51	5 152	Bergbau	1	.
Feinmechanische und optische sowie Uhrenindustrie	12	580	Industrie der Steine und Erden . . .	16	274
EBM-Industrie	94	3 771	Gießerei-Industrie	3	.
darunter			Ziehereien und Kaltwalzwerke	2	.
Werkzeugindustrie	34	1 585	Stahlverformung	29	789
Stahlblechwarenindustrie	31	1 338	Stahlbau (einschl. Leichtmetallbau) .	16	432
Musikinstrumenten-, Spiel-, Schmuck- waren- und Sportgeräte-Industrie . .	4	.	Maschinenbau	52	3 700
Chemische und Kohlenwertstoff- industrie	14	126	Fahrzeugbau	5	.
Feinkeramische Industrie	1	.	Elektrotechnische Industrie	34	1 028
Glasindustrie	1	.	Feinmechanische und optische sowie Uhrenindustrie	4	.
Sägewerke und holzbearbeitende Industrie	13	90	EBM-Industrie	62	3 225
Holzverarbeitende Industrie	40	1 001	darunter		
Holzschliff, Zellstoff, Papier- und pappeerzeugende Industrie	2	.	Werkzeugindustrie	23	310
Papier- und pappeverarbeitende Industrie	13	1 657	Stahlblechwarenindustrie	22	1 732
Druckerei- und Vervielfältigungs- industrie	36	363	Musikinstrumenten-, Spiel-, Schmuck- waren- und Sportgeräte-Industrie . .	3	.
Kunststoffverarbeitende Industrie . .	94	3 045	Chemische und Kohlenwertstoff- industrie	18	347
Gummi- und asbestverarbeitende Industrie	9	913	Büromaschinen, Datenverarbeitungs- geräte und -einrichtungen	2	.

noch: 3.4 Betriebe und tätige Personen nach Industriegruppen

Verwaltungsbezirk Industriegruppe	Betriebe	Tätige Personen	Verwaltungsbezirk Industriegruppe	Betriebe	Tätige Personen
noch: Regierungsbezirk Köln					
noch: Rheinisch-Bergischer Kreis			noch: Rhein-Sieg-Kreis		
Feinkeramische Industrie	2	.	Stahlbau (einschl. Leichtmetallbau) .	20	999
Glasindustrie	3	.	Maschinenbau	92	7 013
Sägewerke und holzbearbeitende Industrie	8	61	Fahrzeugbau	6	.
Holzverarbeitende Industrie	28	173	Schiffbau	1	.
Holzschliff, Zellstoff, Papier- und pappeerzeugende Industrie	2	.	Elektrotechnische Industrie	51	2 033
Papier- und pappeverarbeitende Industrie	7	402	Feinmechanische und optische sowie Uhrenindustrie	8	.
Druckerei- und Vervielfältigungs- industrie	30	527	EBM-Industrie	45	1 276
Kunststoffverarbeitende Industrie . .	45	1 162	darunter		
Gummi- und asbestverarbeitende Industrie	5	.	Stahlblechwarenindustrie	22	111
Ledererzeugende Industrie	1	.	Musikinstrumenten-, Spiel-, Schmuck- waren- und Sportgeräte-Industrie . .	2	.
Lederverarbeitende und Schuh- industrie	15	483	Chemische und Kohlenwertstoff- industrie	36	10 785
Textilindustrie	87	1 836	Feinkeramische Industrie	10	1 493
Bekleidungsindustrie	18	337	Glasindustrie	7	32
Nahrungs- und Genußmittelindustrie .	14	204	Sägewerke und holzbearbeitende Industrie	11	64
Sonstige		8 031	Holzverarbeitende Industrie	19	439
			Holzschliff, Zellstoff, Papier- und pappeerzeugende Industrie	1	.
Rhein-Sieg-Kreis		.	Papier- und pappeverarbeitende Industrie	10	281
Gesamtindustrie	609	38 139	Druckerei- und Vervielfältigungs- industrie	57	542
davon			Kunststoffverarbeitende Industrie . .	62	1 041
Industrie der Steine und Erden . . .	71	1 501	Gummi- und asbestverarbeitende Industrie	5	25
Eisenschaffende Industrie	2	.	Lederverarbeitende und Schuh- industrie	3	.
NE-Metallindustrie	1	.	Textilindustrie	8	.
Gießerei-Industrie	2	.	Bekleidungsindustrie	18	300
Ziehereien und Kaltwalzwerke	1	.	Nahrungs- und Genußmittelindustrie .	33	1 050
Stahlverformung	27	182	darunter		
			Obst- und gemüseverarbeitende Industrie	11	581
			Sonstige		9 083

noch: 3.4 Betriebe und tätige Personen nach Industriegruppen

Verwaltungsbezirk Industriegruppe	Betriebe	Tätige Personen	Verwaltungsbezirk Industriegruppe	Betriebe	Tätige Personen
--------------------------------------	----------	--------------------	--------------------------------------	----------	--------------------

noch: Regierungsbezirk Münster

Krfr.St. Münster

Gesamtindustrie	147	11 823
davon		
Bergbau	1	.
Industrie der Steine und Erden . . .	24	846
Stahlverformung	1	.
Stahlbau (einschl. Leichtmetallbau) .	4	.
Maschinenbau	11	1 672
Fahrzeugbau	2	.
Elektrotechnische Industrie	8	1 038
Feinmechanische und optische sowie Uhrenindustrie	2	.
EBM-Industrie	7	.
Musikinstrumenten-, Spiel-, Schmuck- waren- und Sportgeräte-Industrie . .	1	.
Chemische und Kohlenwertstoff- industrie	11	3 036
Büromaschinen, Datenverarbeitungs- geräte und -einrichtungen	1	.
Feinkeramische Industrie	1	.
Glasindustrie	1	.
Sägewerke und holzbearbeitende Industrie	3	.
Holzverarbeitende Industrie	6	.
Papier- und pappeverarbeitende Industrie	4	74
Druckerei- und Vervielfältigungs- industrie	15	773
Kunststoffverarbeitende Industrie . .	5	.
Gummi- und asbestverarbeitende Industrie	2	.
Lederverarbeitende und Schuh- industrie	3	41
Textilindustrie	3	.
Bekleidungsindustrie	16	421
Nahrungs- und Genußmittelindustrie .	15	959
Sonstige		2 963

Kreis Borken

Gesamtindustrie	410	34 915
davon		
Bergbau	1	.
Industrie der Steine und Erden . . .	31	360
Gießerei-Industrie	5	.
Stahlverformung	4	85

noch: Kreis Borken

Stahlbau (einschl. Leichtmetallbau) .	16	646
Maschinenbau	31	5 791
Fahrzeugbau	1	.
Elektrotechnische Industrie	7	.
EBM-Industrie	15	469
Musikinstrumenten-, Spiel-, Schmuck- waren- und Sportgeräte-Industrie . .	4	.
Chemische und Kohlenwertstoff- industrie	9	.
Glasindustrie	2	.
Sägewerke und holzbearbeitende Industrie	11	177
Holzverarbeitende Industrie	31	3 452
Holzschliff, Zellstoff, Papier- und pappeerzeugende Industrie	2	.
Papier- und pappeverarbeitende Industrie	3	.
Druckerei- und Vervielfältigungs- industrie	14	502
Kunststoffverarbeitende Industrie . .	21	1 141
Gummi- und asbestverarbeitende Industrie	2	.
Ledererzeugende Industrie	1	.
Lederverarbeitende und Schuh- industrie	5	.
Textilindustrie	97	12 089
Bekleidungsindustrie	60	3 399
Nahrungs- und Genußmittelindustrie .	37	1 545
Sonstige		5 259

Kreis Coesfeld

Gesamtindustrie	181	8 889
davon		
Industrie der Steine und Erden . . .	20	594
Gießerei-Industrie	2	.
Stahlverformung	1	.
Stahlbau (einschl. Leichtmetallbau) .	5	.
Maschinenbau	15	2 057
Fahrzeugbau	1	.
Elektrotechnische Industrie	2	.
Feinmechanische und optische sowie Uhrenindustrie	1	.

in den kreisfreien Städten und Kreisen Ende September 1975

Verwaltungsbezirk Industriegruppe	Betriebe	Tätige Personen	Verwaltungsbezirk Industriegruppe	Betriebe	Tätige Personen
noch: Regierungsbezirk Münster					
noch: Kreis Coesfeld			noch: Kreis Recklinghausen		
EBM-Industrie	10	202	Holzverarbeitende Industrie	24	716
Musikinstrumenten-, Spiel-, Schmuck- waren- und Sportgeräte-Industrie . .	1	.	Papier- und pappeverarbeitende Industrie	4	194
Chemische und Kohlenwertstoff- industrie	7	.	Druckerei- und Vervielfältigungs- industrie	28	460
Büromaschinen, Datenverarbeitungs- geräte und -einrichtungen	1	.	Kunststoffverarbeitende Industrie . .	24	743
Sägewerke und holzbearbeitende Industrie	8	56	Gummi- und asbestverarbeitende Industrie	2	.
Holzverarbeitende Industrie	19	863	Lederverarbeitende und Schuh- industrie	8	136
Papier- und pappeverarbeitende Industrie	1	.	Textilindustrie	14	451
Druckerei- und Vervielfältigungs- industrie	6	97	Bekleidungsindustrie	38	2 087
Kunststoffverarbeitende Industrie . .	10	71	Nahrungs- und Genußmittelindustrie .	51	3 139
Textilindustrie	22	1 266	darunter		
Bekleidungsindustrie	18	1 350	Brotindustrie	5	203
Nahrungs- und Genußmittelindustrie .	31	1 674	Sonstige		2 992
Sonstige		659			
Kreis Recklinghausen			Kreis Steinfurt		
Gesamtindustrie	481	74 799	Gesamtindustrie	439	43 265
davon			davon		
Bergbau	20	34 248	Bergbau	1	4 738
Industrie der Steine und Erden . . .	56	1 784	Industrie der Steine und Erden . . .	62	1 634
Eisenschaffende Industrie	2	.	Gießerei-Industrie	7	.
NE-Metallindustrie	2	.	Ziehereien und Kaltwalzwerke	3	.
Gießerei-Industrie	3	206	Stahlverformung	8	134
Ziehereien und Kaltwalzwerke	1	.	Stahlbau (einschl. Leichtmetallbau) .	6	.
Stahlverformung	9	.	Maschinenbau	35	5 229
Stahlbau (einschl. Leichtmetallbau) .	62	2 948	Fahrzeugbau	5	1 169
Maschinenbau	38	3 217	Elektrotechnische Industrie	8	.
Fahrzeugbau	3	.	Feinmechanische und optische sowie Uhrenindustrie	1	.
Elektrotechnische Industrie	18	1 341	EBM-Industrie	12	296
Feinmechanische und optische sowie Uhrenindustrie	1	.	darunter		
EBM-Industrie	34	834	Stahlblechwarenindustrie	9	159
darunter			Musikinstrumenten-, Spiel-, Schmuck- waren- und Sportgeräte-Industrie . .	1	.
Stahlblechwarenindustrie	20	371	Chemische und Kohlenwertstoff- industrie	19	641
Musikinstrumenten-, Spiel-, Schmuck- waren- und Sportgeräte-Industrie . .	1	.	Feinkeramische Industrie	1	.
Chemische und Kohlenwertstoff- industrie	28	19 163	Glasindustrie	1	.
Glasindustrie	4	.	Sägewerke und holzbearbeitende Industrie	11	65
Sägewerke und holzbearbeitende Industrie	6	140	Holzverarbeitende Industrie	15	448
			Papier- und pappeverarbeitende Industrie	6	.

noch: 3.4 Betriebe und tätige Personen nach Industriegruppen

Verwaltungsbezirk Industriegruppe	Betriebe	Tätige Personen	Verwaltungsbezirk Industriegruppe	Betriebe	Tätige Personen
--------------------------------------	----------	--------------------	--------------------------------------	----------	--------------------

noch: Regierungsbezirk Münster

noch: Kreis Steinfurt

Druckerei- und Vervielfältigungs- industrie	18	502
Kunststoffverarbeitende Industrie . .	20	1 388
Gummi- und asbestverarbeitende Industrie	1	.
Lederverarbeitende und Schuh- industrie	4	.
Textilindustrie	92	18 042
Bekleidungsindustrie	58	3 456
Nahrungs- und Genußmittelindustrie .	44	1 746
darunter		
Süßwarenindustrie	4	323
Sonstige		3 777

Kreis Warendorf

Gesamtindustrie	344	31 794
davon		
Bergbau	1	3 530
Industrie der Steine und Erden . . .	36	2 789
Gießerei-Industrie	2	.
Ziehereien und Kaltwalzwerke	1	.
Stahlverformung	15	723
Stahlbau (einschl. Leichtmetallbau) .	8	140
Maschinenbau	46	8 855
Fahrzeugbau	3	.
Elektrotechnische Industrie	9	2 127
Feinmechanische und optische sowie Uhrenindustrie	1	.
EBM-Industrie	38	3 301
darunter		
Stahlblechwarenindustrie	25	2 517
Chemische und Kohlenwertstoff- industrie	5	235
Sägewerke und holzbearbeitende Industrie	14	492
Holzverarbeitende Industrie	44	4 233
Holzschliff, Zellstoff, Papier- und pappeerzeugende Industrie	1	.
Papier- und pappeverarbeitende Industrie	2	.

noch: Kreis Warendorf

Druckerei- und Vervielfältigungs- industrie	13	631
Kunststoffverarbeitende Industrie . .	16	305
Gummi- und asbestverarbeitende Industrie	1	.
Lederverarbeitende und Schuh- industrie	10	195
Textilindustrie	10	1 816
Bekleidungsindustrie	21	931
Nahrungs- und Genußmittelindustrie .	47	815
darunter		
Molkerei und Käseerei	6	147
Sonstige		676

Gemeinde Kirchhellen

Gesamtindustrie	24	358
davon		
Industrie der Steine und Erden . . .	9	133
Stahlverformung	1	.
Stahlbau (einschl. Leichtmetallbau) .	2	.
Maschinenbau	1	.
Fahrzeugbau	1	.
Elektrotechnische Industrie	2	.
EBM-Industrie	2	.
Chemische und Kohlenwertstoff- industrie	1	.
Sägewerke und holzbearbeitende Industrie	2	.
Druckerei- und Vervielfältigungs- industrie	1	.
Kunststoffverarbeitende Industrie . .	1	.
Nahrungs- und Genußmittelindustrie .	1	.
Sonstige		225

in den kreisfreien Städten und Kreisen Ende September 1975

Verwaltungsbezirk Industriegruppe	Betriebe	Tätige Personen	Verwaltungsbezirk Industriegruppe	Betriebe	Tätige Personen
Regierungsbezirk Detmold					
Krfr.St. Bielefeld			noch: Krfr.St. Bielefeld		
Gesamtindustrie	705	56 371	Textilindustrie	18	3 326
davon			Bekleidungsindustrie	111	5 898
Industrie der Steine und Erden . . .	28	226	Nahrungs- und Genußmittelindustrie .	26	4 219
Gießerei-Industrie	7	.	darunter		
Ziehereien und Kaltwalzwerke	5	.	Mineralbrunnen-, Mineralwasser- und Limonadenindustrie	7	281
Stahlverformung	29	1 252	Sonstige	5	084
Stahlbau (einschl. Leichtmetallbau) .	21	939			
Maschinenbau	106	13 820	Kreis Gütersloh		
Fahrzeugbau	26	3 897	Gesamtindustrie	664	52 152
Schiffbau	2	.	davon		
Elektrotechnische Inudstrie	28	3 458	Industrie der Steine und Erden . . .	39	512
Feinmechanische und optische sowie Uhrenindustrie	3	.	Gießerei-Industrie	5	.
EBM-Industrie	48	1 602	Ziehereien und Kaltwalzwerke	4	1 290
darunter			Stahlverformung	39	829
Stahlblechwarenindustrie	17	756	Stahlbau (einschl. Leichtmetallbau) .	18	705
Herstellung von Fahrradteilen und Kraftradeinzelteilen und -zubehör .	10	291	Maschinenbau	61	8 422
Metallwarenindustrie	10	302	Fahrzeugbau	7	190
Musikinstrumenten-, Spiel-, Schmuck- waren- und Sportgeräte-Industrie . .	3	.	Elektrotechnische Industrie	30	4 489
Chemische und Kohlenwertstoff- industrie	48	2 820	Feinmechanische und optische sowie Uhrenindustrie	1	.
Büromaschinen, Datenverarbeitungs- geräte und -einrichtungen	1	.	EBM-Industrie	59	2 492
Feinkeramische Industrie	1	.	darunter		
Sägewerke und holzbearbeitende Industrie	2	.	Stahlblechwarenindustrie	20	586
Holzverarbeitende Industrie	28	715	Schloß- und Beschlagindustrie . . .	8	972
Holzschliff, Zellstoff, Papier- und papperzeugende Industrie	1	.	Musikinstrumenten-, Spiel-, Schmuck- waren- und Sportgeräte-Industrie . .	6	.
Papier- und papperarbeitende Industrie	39	2 951	Chemische und Kohlenwertstoff- industrie	15	340
Druckerei- und Vervielfältigungs- industrie	67	3 180	Glasindustrie	4	.
Kunststoffverarbeitende Industrie . .	33	1 635	Sägewerke und holzbearbeitende Industrie	17	2 689
Gummi- und asbestverarbeitende Industrie	5	53	Holzverarbeitende Industrie	103	9 250
Lederverarbeitende und Schuh- industrie	19	1 296	Papier- und papperarbeitende Industrie	6	97
			Druckerei- und Vervielfältigungs- industrie	29	2 664
			Kunststoffverarbeitende Industrie . .	24	899
			Gummi- und asbestverarbeitende Industrie	1	.

noch: 3.4 Betriebe und tätige Personen nach Industriegruppen

Verwaltungsbezirk Industriegruppe	Betriebe	Tätige Personen	Verwaltungsbezirk Industriegruppe	Betriebe	Tätige Personen
--------------------------------------	----------	--------------------	--------------------------------------	----------	--------------------

noch: Regierungsbezirk Detmold

noch: Kreis Gütersloh

Ledererzeugende Industrie	2	.
Lederverarbeitende und Schuh- industrie	8	148
Textilindustrie	28	4 518
Bekleidungsindustrie	71	3 254
Nahrungs- und Genußmittelindustrie . darunter	87	8 491
Fleischverarbeitende Industrie . .	28	4 761
Spirituosenindustrie	26	832
Sonstige		873

Kreis Herford

Gesamtindustrie	796	40 002
davon		
Mineralölverarbeitung	1	.
Industrie der Steine und Erden . . .	34	724
Gießerei-Industrie	4	.
Ziehereien und Kaltwalzwerke	1	.
Stahlverformung	22	935
Stahlbau (einschl. Leichtmetallbau) .	10	260
Maschinenbau	39	2 929
Fahrzeugbau	7	.
Schiffbau	3	.
Elektrotechnische Industrie	17	541
Feinmechanische und optische sowie Uhrenindustrie	2	.
EBM-Industrie	52	3 551
Musikinstrumenten-, Spiel-, Schmuck- waren- und Sportgeräte-Industrie . .	2	.
Chemische und Kohlenwertstoff- industrie	20	503
Büromaschinen, Datenverarbeitungs- geräte und -einrichtungen	1	.
Feinkeramische Industrie	1	.
Glasindustrie	13	1 068
Sägewerke und holzbearbeitende Industrie	14	421

noch: Kreis Herford

Holzverarbeitende Industrie	191	11 062
Papier- und pappeverarbeitende Industrie	21	744
Druckerei- und Vervielfältigungs- industrie	43	826
Kunststoffverarbeitende Industrie . .	56	2 198
Lederverarbeitende und Schuh- industrie	11	356
Textilindustrie	20	1 113
Bekleidungsindustrie	140	7 488
Nahrungs- und Genußmittelindustrie . darunter	71	4 189
Zigarrenindustrie	37	1 710
Sonstige		1 094

Kreis Höxter

Gesamtindustrie	207	10 483
davon		
Industrie der Steine und Erden . . .	39	381
Ziehereien und Kaltwalzwerke	1	.
Stahlverformung	6	.
Stahlbau (einschl. Leichtmetallbau) .	3	.
Maschinenbau	13	638
Fahrzeugbau	1	.
Schiffbau	1	.
Elektrotechnische Industrie	1	.
EBM-Industrie	10	1 175
Musikinstrumenten-, Spiel-, Schmuck- waren- und Sportgeräte-Industrie . .	2	.
Chemische und Kohlenwertstoff- industrie	6	.
Glasindustrie	4	.
Sägewerke und holzbearbeitende Industrie	16	733

in den kreisfreien Städten und Kreisen Ende September 1975

Verwaltungsbezirk Industriegruppe	Betriebe	Tätige Personen	Verwaltungsbezirk Industriegruppe	Betriebe	Tätige Personen
noch: Regierungsbezirk Detmold					
noch: Kreis Höxter			noch: Kreis Lippe		
Holzverarbeitende Industrie	41	2 889	EBM-Industrie	33	1 245
Holzschliff, Zellstoff, Papier- und pappeerzeugende Industrie	1	.	darunter		
Papier- und pappeverarbeitende Industrie	3	.	Stahlrohrmöbelindustrie	11	233
Druckerei- und Vervielfältigungs- industrie	4	32	Musikinstrumenten-, Spiel-, Schmuck- waren- und Sportgeräte-Industrie	4	122
Kunststoffverarbeitende Industrie	15	379	Chemische und Kohlenwertstoff- industrie	25	468
Gummi- und asbestverarbeitende Industrie	1	.	Glasindustrie	3	.
Lederverarbeitende und Schuh- industrie	2	.	Sägewerke und holzbearbeitende Industrie	24	2 466
Textilindustrie	3	.	Holzverarbeitende Industrie	155	10 278
Bekleidungsindustrie	13	697	Holzschliff, Zellstoff, Papier- und pappeerzeugende Industrie	2	.
Nahrungs- und Genußmittelindustrie	21	986	Papier- und pappeverarbeitende Industrie	13	422
darunter			Druckerei- und Vervielfältigungs- industrie	33	937
Molkerei und Käseerei	8	248	Kunststoffverarbeitende Industrie	72	2 382
Mineralbrunnen-, Mineralwasser- und Limonadenindustrie	5	239	Gummi- und asbestverarbeitende Industrie	2	.
Sonstige		2 573	Lederverarbeitende und Schuh- industrie	18	480
Kreis Lippe			Textilindustrie	22	1 274
Gesamtindustrie	712	36 751	Bekleidungsindustrie	76	3 134
davon			Nahrungs- und Genußmittelindustrie	46	3 126
Industrie der Steine und Erden	47	839	darunter		
NE-Metallindustrie	1	.	Obst- und gemüseverarbeitende Industrie	9	134
Gießerei-Industrie	2	.	Mineralbrunnen-, Mineralwasser- und Limonadenindustrie	6	65
Ziehereien und Kaltwalzwerke	5	.	Sonstige		1 653
Stahlverformung	18	582	Kreis Minden-Lübbecke		
Stahlbau (einschl. Leichtmetallbau)	11	275	Gesamtindustrie	551	36 314
Maschinenbau	58	3 192	davon		
Fahrzeugbau	10	588	Bergbau	1	.
Elektrotechnische Industrie	27	3 288	Industrie der Steine und Erden	65	1 502
Feinmechanische und optische sowie Uhrenindustrie	5	.	Gießerei-Industrie	2	.

noch: 3.4 Betriebe und tätige Personen nach Industriegruppen

Verwaltungsbezirk Industriegruppe	Betriebe	Tätige Personen	Verwaltungsbezirk Industriegruppe	Betriebe	Tätige Personen
--------------------------------------	----------	--------------------	--------------------------------------	----------	--------------------

noch: Regierungsbezirk Detmold

noch: Kreis Minden-Lübbecke

Kreis Paderborn

Ziehereien und Kaltwalzwerke	5	247	Gesamtindustrie	314	22 803
Stahlverformung	31	172	davon		
Stahlbau (einschl. Leichtmetallbau) .	14	349	Industrie der Steine und Erden . . .	46	1 253
Maschinenbau	60	6 003	Eisenschaffende Industrie	1	.
Fahrzeugbau	4	.	Gießerei-Industrie	1	.
Schiffbau	3	.	Ziehereien und Kaltwalzwerke	5	3 352
Luftfahrzeugbau	1	.	Stahlverformung	7	26
Elektrotechnische Industrie	19	3 933	Stahlbau (einschl. Leichtmetallbau) .	11	389
Feinmechanische und optische sowie Uhrenindustrie	2	.	Maschinenbau	23	2 750
EBM-Industrie	32	2 596	Fahrzeugbau	3	.
darunter			Luftfahrzeugbau	1	.
Stahlblechwarenindustrie	12	107	Elektrotechnische Industrie	11	1 155
Musikinstrumenten-, Spiel-, Schmuck- waren- und Sportgeräte-Industrie . .	3	.	Feinmechanische und optische sowie Uhrenindustrie	1	.
Chemische und Kohlenwertstoff- industrie	16	976	EBM-Industrie	25	488
Büromaschinen, Datenverarbeitungs- geräte und -einrichtungen	1	.	darunter		
Feinkeramische Industrie	3	.	Stahlblechwarenindustrie	12	237
Glasindustrie	4	.	Musikinstrumenten-, Spiel-, Schmuck- waren- und Sportgeräte-Industrie . .	1	.
Sägewerke und holzbearbeitende Industrie	10	389	Chemische und Kohlenwertstoff- industrie	14	212
Holzverarbeitende Industrie	107	4 343	Büromaschinen, Datenverarbeitungs- geräte und -einrichtungen	2	.
Papier- und pappeverarbeitende Industrie	9	.	Glasindustrie	5	.
Druckerei- und Vervielfältigungs- industrie	25	853	Sägewerke und holzbearbeitende Industrie	18	291
Kunststoffverarbeitende Industrie . .	22	826	Holzverarbeitende Industrie	52	4 062
Gummi- und asbestverarbeitende Industrie	1	.	Holzschliff, Zellstoff, Papier- und pappeerzeugende Industrie	1	.
Ledererzeugende Industrie	1	.	Papier- und pappeverarbeitende Industrie	9	.
Lederverarbeitende und Schuh- industrie	3	.	Druckerei- und Vervielfältigungs- industrie	9	501
Textilindustrie	11	461	Kunststoffverarbeitende Industrie . .	15	495
Bekleidungsindustrie	52	3 642	Textilindustrie	7	413
Nahrungs- und Genußmittelindustrie .	44	2 164	Bekleidungsindustrie	25	1 218
Sonstige		7 858	Nahrungs- und Genußmittelindustrie .	21	1 339
			Sonstige		4 859

in den kreisfreien Städten und Kreisen Ende September 1975

Verwaltungsbezirk Industriegruppe	Betriebe	Tätige Personen	Verwaltungsbezirk Industriegruppe	Betriebe	Tätige Personen
Regierungsbezirk Arnberg					
Krfr.St. Bochum			Krfr.St. Dortmund		
Gesamtindustrie	353	58 105	Gesamtindustrie	480	89 918
davon			davon		
Bergbau	4	467	Bergbau	15	18 768
Mineralölverarbeitung	2	.	Mineralölverarbeitung	2	.
Industrie der Steine und Erden . . .	24	1 205	Industrie der Steine und Erden . . .	31	794
Eisenschaffende Industrie	3	.	Eisenschaffende Industrie	4	.
Gießerei-Industrie	3	.	Gießerei-Industrie	6	.
Ziehereien und Kaltwalzwerke	4	.	Ziehereien und Kaltwalzwerke	9	503
Stahlverformung	23	1 940	Stahlverformung	11	1 187
Stahlbau (einschl. Leichtmetallbau) .	40	2 659	Stahlbau (einschl. Leichtmetallbau) .	32	4 017
Maschinenbau	51	8 330	Maschinenbau	58	8 924
Fahrzeugbau	3	.	Fahrzeugbau	8	.
Elektrotechnische Industrie	28	4 768	Schiffbau	1	.
Feinmechanische und optische sowie Uhrenindustrie	5	.	Elektrotechnische Industrie	45	8 664
EBM-Industrie	16	156	Feinmechanische und optische sowie Uhrenindustrie	1	.
Musikinstrumenten-, Spiel-, Schmuck- waren- und Sportgeräte-Industrie . .	2	.	EBM-Industrie	27	3 351
Chemische und Kohlenwertstoff- industrie	19	634	darunter		
Feinkeramische Industrie	1	.	Stahlblechwarenindustrie	13	2 718
Glasindustrie	2	.	Musikinstrumenten-, Spiel-, Schmuck- waren- und Sportgeräte-Industrie . .	4	.
Sägewerke und holzbearbeitende Industrie	2	.	Chemische und Kohlenwertstoff- industrie	39	1 033
Holzverarbeitende Industrie	7	.	Feinkeramische Industrie	1	.
Papier- und pappeverarbeitende Industrie	4	.	Glasindustrie	3	.
Druckerei- und Vervielfältigungs- industrie	37	1 512	Sägewerke und holzbearbeitende Industrie	1	.
Kunststoffverarbeitende Industrie . .	15	382	Holzverarbeitende Industrie	19	499
Gummi- und asbestverarbeitende Industrie	4	.	Papier- und pappeverarbeitende Industrie	8	92
Lederverarbeitende und Schuh- industrie	8	.	Druckerei- und Vervielfältigungs- industrie	55	2 532
Textilindustrie	2	.	Kunststoffverarbeitende Industrie . .	15	271
Bekleidungsindustrie	18	1 452	Gummi- und asbestverarbeitende Industrie	3	.
Nahrungs- und Genußmittelindustrie .	26	1 998	Lederverarbeitende und Schuh- industrie	10	136
darunter			Textilindustrie	5	86
Spirituosenindustrie	8	84	Bekleidungsindustrie	29	667
Sonstige		32 602	Nahrungs- und Genußmittelindustrie .	35	6 829
			darunter		
			Brotindustrie	4	162
			Brauerei	7	5 164
			Sonstige		31 565

noch: 3.4 Betriebe und tätige Personen nach Industriegruppen

Verwaltungsbezirk Industriegruppe	Betriebe	Tätige Personen	Verwaltungsbezirk Industriegruppe	Betriebe	Tätige Personen
--------------------------------------	----------	--------------------	--------------------------------------	----------	--------------------

noch: Regierungsbezirk Arnsberg

Krfr.St. Hagen

Gesamtindustrie	466	37 499
davon		
Mineralölverarbeitung	1	.
Industrie der Steine und Erden . . .	17	1 274
Eisenschaffende Industrie	12	8 564
NE-Metallindustrie	2	.
Gießerei-Industrie	17	1 484
Ziehereien und Kaltwalzwerke	40	5 302
Stahlverformung	108	6 530
Stahlbau (einschl. Leichtmetallbau) .	19	442
Maschinenbau	60	3 535
Fahrzeugbau	3	68
Elektrotechnische Industrie	24	3 015
Feinmechanische und optische sowie Uhrenindustrie	3	.
EBM-Industrie	61	821
darunter		
Stahlblechwarenindustrie	19	328
Musikinstrumenten-, Spiel-, Schmuck- waren- und Sportgeräte-Industrie . .	2	.
Chemische und Kohlenwertstoff- industrie	15	177
Büromaschinen, Datenverarbeitungs- geräte und -einrichtungen	1	.
Glasindustrie	2	.
Sägewerke und holzbearbeitende Industrie	2	.
Holzverarbeitende Industrie	11	291
Holzschliff, Zellstoff, Papier- und pappeerzeugende Industrie	1	.
Papier- und pappeerzeugende Industrie	2	.
Druckerei- und Vervielfältigungs- industrie	31	658
Kunststoffverarbeitende Industrie . .	2	.
Lederverarbeitende und Schuh- industrie	6	35
Textilindustrie	1	.
Bekleidungsindustrie	7	.
Nahrungs- und Genußmittelindustrie .	16	3 375
Sonstige		1 928

Krfr.St. Hamm

Gesamtindustrie	126	24 023
davon		
Bergbau	8	10 343
Industrie der Steine und Erden . . .	13	287
Eisenschaffende Industrie	2	.
Ziehereien und Kaltwalzwerke	4	.
Stahlverformung	3	.
Stahlbau (einschl. Leichtmetallbau) .	2	.
Maschinenbau	12	1 382
Fahrzeugbau	1	.
Schiffbau	1	.

noch: Krfr.St. Hamm

Elektrotechnische Industrie	7	.
EBM-Industrie	3	.
Chemische und Kohlenwertstoff- industrie	11	2 590
Büromaschinen, Datenverarbeitungs- geräte und -einrichtungen	1	.
Feinkeramische Industrie	1	.
Glasindustrie	1	.
Sägewerke und holzbearbeitende Industrie	3	.
Holzverarbeitende Industrie	6	55
Druckerei- und Vervielfältigungs- industrie	7	.
Kunststoffverarbeitende Industrie . .	5	.
Gummi- und asbestverarbeitende Industrie	8	.
Lederverarbeitende und Schuh- industrie	1	.
Bekleidungsindustrie	4	.
Nahrungs- und Genußmittelindustrie .	22	936
Sonstige		8 430

Krfr.St. Herne

Gesamtindustrie	158	20 939
davon		
Bergbau	8	7 097
Mineralölverarbeitung	1	.
Industrie der Steine und Erden . . .	10	798
Gießerei-Industrie	1	.
Stahlverformung	3	.
Stahlbau (einschl. Leichtmetallbau) .	15	1 538
Maschinenbau	15	3 596
Elektrotechnische Industrie	9	.
Feinmechanische und optische sowie Uhrenindustrie	2	.
EBM-Industrie	12	576
Chemische und Kohlenwertstoff- industrie	11	1 917
Sägewerke und holzbearbeitende Industrie	1	.
Holzverarbeitende Industrie	8	.
Papier- und pappeerzeugende Industrie	3	.
Druckerei- und Vervielfältigungs- industrie	14	358
Kunststoffverarbeitende Industrie . .	4	.
Lederverarbeitende und Schuh- industrie	2	.
Textilindustrie	1	.
Bekleidungsindustrie	21	867
Nahrungs- und Genußmittelindustrie .	17	835
darunter		
Brotindustrie	7	586
Sonstige		3 357

in den kreisfreien Städten und Kreisen Ende September 1975

Verwaltungsbezirk Industriegruppe	Betriebe	Tätige Personen	Verwaltungsbezirk Industriegruppe	Betriebe	Tätige Personen
--------------------------------------	----------	--------------------	--------------------------------------	----------	--------------------

noch: Regierungsbezirk Arnsberg

Ennepe-Ruhr-Kreis

Gesamtindustrie	1 005	69 502
davon		
Bergbau	1	5
Industrie der Steine und Erden . . .	33	346
Eisenschaffende Industrie	6	.
NE-Metallindustrie	2	.
Gießerei-Industrie	41	3 300
Ziehereien und Kaltwalzwerke	6	.
Stahlverformung	227	9 383
Stahlbau (einschl. Leichtmetallbau) .	20	1 499
Maschinenbau	184	17 954
Fahrzeugbau	7	404
Luftfahrzeugbau	1	.
Elektrotechnische Industrie	52	5 418
Feinmechanische und optische sowie Uhrenindustrie	3	.
EBM-Industrie	148	5 593
darunter		
Stahlblechwarenindustrie	61	547
Schloß- und Beschlagindustrie . . .	26	2 231
Metallkurzwarenindustrie	13	527
Musikinstrumenten-, Spiel-, Schmuck- waren- und Sportgeräte-Industrie . .	3	.
Chemische und Kohlenwertstoff- industrie	27	2 049
Büromaschinen, Datenverarbeitungs- geräte und -einrichtungen	1	.
Feinkeramische Industrie	1	.
Glasindustrie	6	.
Sägewerke und holzbearbeitende Industrie	2	.
Holzverarbeitende Industrie	30	224
Holzschliff, Zellstoff, Papier- und papperzeugende Industrie	1	.
Papier- und papperverarbeitende Industrie	13	470
Druckerei- und Vervielfältigungs- industrie	35	497
Kunststoffverarbeitende Industrie . .	53	1 576
Gummi- und asbestverarbeitende Industrie	2	.
Lederverarbeitende und Schuh- industrie	6	.
Textilindustrie	55	710
Bekleidungsindustrie	20	178
Nahrungs- und Genußmittelindustrie .	19	410
darunter		
Spirituosenindustrie	9	38
Sonstige		19 486

Hochsauerlandkreis

Gesamtindustrie	781	35 003
davon		
Bergbau	1	.
Industrie der Steine und Erden . . .	70	1 129
NE-Metallindustrie	1	.
Gießerei-Industrie	20	3 095
Ziehereien und Kaltwalzwerke	8	967
Stahlverformung	70	1 668
Stahlbau (einschl. Leichtmetallbau) .	10	743
Maschinenbau	37	2 119
Fahrzeugbau	1	.
Schiffbau	1	.
Elektrotechnische Industrie	73	7 307
Feinmechanische und optische sowie Uhrenindustrie	2	.
EBM-Industrie	170	4 994
darunter		
Stahlblechwarenindustrie	37	1 329
Metallwarenindustrie	76	933
Metallkurzwarenindustrie	23	731
Musikinstrumenten-, Spiel-, Schmuck- waren- und Sportgeräte-Industrie . .	2	.
Chemische und Kohlenwertstoff- industrie	11	558
Feinkeramische Industrie	1	.
Glasindustrie	3	.
Sägewerke und holzbearbeitende Industrie	64	873
Holzverarbeitende Industrie	93	3 011
Holzschliff, Zellstoff, Papier- und papperzeugende Industrie	3	.
Papier- und papperverarbeitende Industrie	29	1 191
Druckerei- und Vervielfältigungs- industrie	17	277
Kunststoffverarbeitende Industrie . .	35	1 272
Gummi- und asbestverarbeitende Industrie	3	22
Lederverarbeitende und Schuh- industrie	1	.
Textilindustrie	23	2 918
Bekleidungsindustrie	11	214
Nahrungs- und Genußmittelindustrie .	21	481
Sonstige		2 164

Märkischer Kreis

Gesamtindustrie	1 952	90 491
davon		
Industrie der Steine und Erden . . .	50	1 138
Eisenschaffende Industrie	11	2 464
NE-Metallindustrie	27	9 994
Gießerei-Industrie	58	2 548
Ziehereien und Kaltwalzwerke	75	5 096

noch: 3.4 Betriebe und tätige Personen nach Industriegruppen

Verwaltungsbezirk Industriegruppe	Betriebe	Tätige Personen	Verwaltungsbezirk Industriegruppe	Betriebe	Tätige Personen
--------------------------------------	----------	--------------------	--------------------------------------	----------	--------------------

noch: Regierungsbezirk Arnsberg

noch: Märkischer Kreis

Stahlverformung	469	18 247
Stahlbau (einschl. Leichtmetallbau) .	16	566
Maschinenbau	182	9 705
Fahrzeugbau	6	185
Elektrotechnische Industrie	122	12 791
Feinmechanische und optische sowie Uhrenindustrie	5	82
EBM-Industrie	541	17 641
darunter		
Schloß- und Beschlagindustrie . . .	85	3 503
Metallwarenindustrie	107	2 764
Metallkurzwarenindustrie	134	6 392
Musikinstrumenten-, Spiel-, Schmuck- waren- und Sportgeräte-Industrie . .	13	659
Chemische und Kohlenwertstoff- industrie	27	1 177
Feinkeramische Industrie	4	.
Glasindustrie	2	.
Sägewerke und holzbearbeitende Industrie	15	111
Holzverarbeitende Industrie	47	373
Holzschliff, Zellstoff, Papier- und pappeerzeugende Industrie	3	.
Papier- und pappeverarbeitende Industrie	23	817
Druckerei- und Vervielfältigungs- industrie	65	1 229
Kunststoffverarbeitende Industrie . .	147	3 700
Gummi- und asbestverarbeitende Industrie	4	38
Lederverarbeitende und Schuh- industrie	9	87
Textilindustrie	8	.
Bekleidungsindustrie	9	205
Nahrungs- und Genußmittelindustrie .	14	990
Sonstige		648

Kreis Olpe

Gesamtindustrie	332	17 749
davon		
Bergbau	1	.
Industrie der Steine und Erden . . .	26	302
Eisenschaffende Industrie	2	.
NE-Metallindustrie	4	784
Gießerei-Industrie	7	451
Ziehereien und Kaltwalzwerke	2	.
Stahlverformung	65	3 109
Stahlbau (einschl. Leichtmetallbau) .	6	.
Maschinenbau	42	3 443
Fahrzeugbau	3	.

noch: Kreis Olpe

Elektrotechnische Industrie	22	2 143
EBM-Industrie	63	1 985
darunter		
Stahlblechwarenindustrie	32	972
Metallkurzwarenindustrie	8	323
Chemische und Kohlenwertstoff- industrie	4	.
Sägewerke und holzbearbeitende Industrie	25	418
Holzverarbeitende Industrie	16	239
Holzschliff, Zellstoff, Papier- und pappeerzeugende Industrie	2	.
Papier- und pappeverarbeitende Industrie	5	290
Druckerei- und Vervielfältigungs- industrie	4	41
Kunststoffverarbeitende Industrie . .	18	308
Gummi- und asbestverarbeitende Industrie	1	.
Textilindustrie	2	.
Bekleidungsindustrie	4	.
Nahrungs- und Genußmittelindustrie .	8	.
Sonstige		4 236

Kreis Siegen

Gesamtindustrie	755	54 894
davon		
Industrie der Steine und Erden . . .	27	266
Eisenschaffende Industrie	11	9 364
NE-Metallindustrie	2	.
Gießerei-Industrie	14	3 360
Ziehereien und Kaltwalzwerke	6	.
Stahlverformung	104	2 247
Stahlbau (einschl. Leichtmetallbau) .	68	6 170
Maschinenbau	106	11 233
Fahrzeugbau	2	.
Elektrotechnische Industrie	39	2 560
Feinmechanische und optische sowie Uhrenindustrie	2	.
EBM-Industrie	193	9 899
darunter		
Stahlblechwarenindustrie	155	8 376
NE-Metallblechwarenindustrie	9	305
Musikinstrumenten-, Spiel-, Schmuck- waren- und Sportgeräte-Industrie . .	3	.
Chemische und Kohlenwertstoff- industrie	10	516
Büromaschinen, Datenverarbeitungs- geräte und -einrichtungen	4	.
Feinkeramische Industrie	1	.

in den kreisfreien Städten und Kreisen Ende September 1975

Verwaltungsbezirk Industriegruppe	Betriebe	Tätige Personen	Verwaltungsbezirk Industriegruppe	Betriebe	Tätige Personen
--------------------------------------	----------	--------------------	--------------------------------------	----------	--------------------

noch: Regierungsbezirk Arnsberg

noch: Kreis Siegen

Glasindustrie	2	.
Sägewerke und holzbearbeitende Industrie	14	305
Holzverarbeitende Industrie	32	953
Holzschliff, Zellstoff, Papier- und pappeerzeugende Industrie	1	.
Papier- und pappeverarbeitende Industrie	7	.
Druckerei- und Vervielfältigungs- industrie	26	549
Kunststoffverarbeitende Industrie	36	1 091
Gummi- und asbestverarbeitende Industrie	2	.
Ledererzeugende Industrie	1	.
Lederverarbeitende und Schuh- industrie	7	32
Textilindustrie	10	184
Bekleidungsindustrie	14	749
Nahrungs- und Genußmittelindustrie	11	871
Sonstige		4 545

Kreis Soest

Gesamtindustrie	422	31 000
davon		
Industrie der Steine und Erden	59	1 964
NE-Metallindustrie	3	.
Gießerei-Industrie	8	631
Ziehereien und Kaltwalzwerke	8	2 064
Stahlverformung	34	1 777
Stahlbau (einschl. Leichtmetallbau)	12	457
Maschinenbau	28	2 866
Fahrzeugbau	1	.
Elektrotechnische Industrie	19	10 064
Feinmechanische und optische sowie Uhrenindustrie	3	.
EBM-Industrie	77	2 714
darunter		
Stahlblechwarenindustrie	24	411
Metallkurzwarenindustrie	9	503
Musikinstrumenten-, Spiel-, Schmuck- waren- und Sportgeräte-Industrie	2	.
Chemische und Kohlenwertstoff- industrie	8	79
Glasindustrie	2	.
Sägewerke und holzbearbeitende Industrie	20	764
Holzverarbeitende Industrie	34	1 280
Papier- und pappeverarbeitende Industrie	9	204
Druckerei- und Vervielfältigungs- industrie	16	740

noch: Kreis Soest

Kunststoffverarbeitende Industrie	18	441
Gummi- und asbestverarbeitende Industrie	4	.
Lederverarbeitende und Schuh- industrie	3	.
Textilindustrie	3	.
Bekleidungsindustrie	14	940
Nahrungs- und Genußmittelindustrie	37	1 819
Sonstige		2 196

Kreis Unna

Gesamtindustrie	376	53 657
davon		
Bergbau	13	16 392
Industrie der Steine und Erden	18	192
Eisenschaffende Industrie	4	.
NE-Metallindustrie	5	4 351
Gießerei-Industrie	10	1 050
Ziehereien und Kaltwalzwerke	18	3 545
Stahlverformung	29	2 172
Stahlbau (einschl. Leichtmetallbau)	14	1 807
Maschinenbau	50	7 553
Fahrzeugbau	2	.
Elektrotechnische Industrie	29	3 065
Feinmechanische und optische sowie Uhrenindustrie	8	.
EBM-Industrie	45	2 674
darunter		
Stahlblechwarenindustrie	15	1 168
Chemische und Kohlenwertstoff- industrie	10	2 918
Glasindustrie	4	.
Sägewerke und holzbearbeitende Industrie	4	.
Holzverarbeitende Industrie	14	299
Holzschliff, Zellstoff, Papier- und pappeerzeugende Industrie	1	.
Papier- und pappeverarbeitende Industrie	7	574
Druckerei- und Vervielfältigungs- industrie	20	592
Kunststoffverarbeitende Industrie	13	625
Lederverarbeitende und Schuh- industrie	8	.
Textilindustrie	8	425
Bekleidungsindustrie	17	792
Nahrungs- und Genußmittelindustrie	25	971
Sonstige		3 660

3.5 Betriebe und tätige Personen in den kreisfreien

Verwaltungsbezirk	Betriebe, tätige Personen								
	insgesamt	davon in Betrieben mit tätigen Personen							
		1 - 9	10 - 19	20 - 49	50 - 99	100 - 199	200 - 499	500 - 999	1 000 und mehr
Kreisfreie Städte									
Düsseldorf a	779	355	103	123	54	54	45	25	20
b	104 510	1 297	1 426	3 772	3 976	7 709	14 425	18 079	53 826
Duisburg a	432	159	69	77	47	30	23	12	15
b	112 022	542	956	2 482	3 464	4 428	6 957	8 414	84 779
Essen a	559	225	77	106	60	30	32	12	17
b	67 893	818	1 067	3 367	4 270	4 225	10 278	8 294	35 574
Krefeld a	439	190	72	53	48	31	29	9	7
b	51 598	686	949	1 618	3 385	4 141	8 779	6 478	25 562
Mönchengladbach a	522	236	81	85	39	41	25	10	5
b	38 631	888	1 167	2 859	2 820	5 778	7 293	6 884	10 942
Mülheim a.d.Ruhr a	231	99	47	39	16	13	12	.	.
b	27 846	369	685	1 266	1 126	1 936	3 824	.	.
Oberhausen a	130	50	18	16	25	10	6	-	5
b	34 501	159	263	498	1 909	1 362	2 341	-	27 969
Remscheid a	741	409	122	102	49	29	18	8	4
b	33 121	1 518	1 650	3 087	3 315	3 950	5 659	5 434	8 508
Solingen a	1 171	701	187	161	58	37	18	.	.
b	33 384	2 557	2 563	4 947	3 990	5 010	6 021	.	.
Wuppertal a	1 390	772	185	209	93	62	44	15	10
b	72 950	2 727	2 616	6 757	6 369	8 511	14 179	10 520	21 271
Kreise									
Kleve a	370	158	66	67	39	19	15	.	.
b	18 065	573	933	2 152	2 707	2 770	4 385	.	.
Mettmann a	1 289	638	181	206	123	66	54	7	14
b	72 163	2 115	2 517	6 465	8 623	9 266	17 446	4 821	20 910
Neuss a	461	192	67	84	44	28	26	11	9
b	58 085	656	897	2 679	3 371	3 824	8 497	8 221	29 940
Viersen a	525	234	91	79	57	31	20	.	.
b	29 911	770	1 326	2 380	4 076	4 478	6 454	.	.
Wesel a	374	144	61	61	38	24	24	13	9
b	54 503	518	807	1 943	2 690	3 347	7 138	8 919	29 141
Reg.-Bez. Düsseldorf a	9 413	4 562	1 427	1 468	790	505	391	145	125
b	809 183	16 193	19 822	46 272	56 091	70 735	123 676	101 430	374 964

Städten und Kreisen nach Größenklassen im September 1975

Verwaltungsbezirk	Betriebe, tätige Personen									
	insgesamt	davon in Betrieben mit tätigen Personen							1 000 und mehr	
		1 - 9	10 - 19	20 - 49	50 - 99	100 - 199	200 - 499	500 - 999		
Kreisfreie Städte										
Aachen	a	318	151	35	54	32	21	13	4	8
	b	29 750	506	478	1 723	2 374	2 874	4 096	3 106	14 593
Bonn	a	312	150	42	41	31	23	19	3	3
	b	19 635	528	572	1 298	2 247	3 027	6 242	2 174	3 547
Köln	a	1 193	556	184	178	99	72	55	28	21
	b	143 197	1 971	2 568	5 642	6 924	10 062	16 294	19 740	79 996
Leverkusen	a	166	78	23	27	13	11	.	.	.
	b	55 291	275	322	811	1 002	1 617	.	.	.
Kreise										
Aachen	a	292	127	36	60	22	15	12	11	9
	b	38 513	411	504	1 867	1 607	2 104	4 016	8 608	19 396
Düren	a	307	128	43	47	28	26	21	.	.
	b	28 879	426	588	1 494	1 946	3 584	7 069	.	.
Erfthkreis	a	325	153	46	51	23	18	18	10	6
	b	31 411	509	638	1 633	1 781	2 211	5 549	7 086	12 004
Euskirchen	a	226	99	31	46	20	13	.	.	-
	b	11 722	335	419	1 522	1 405	1 853	.	.	-
Heinsberg	a	290	127	36	64	32	20	7	-	4
	b	21 998	429	532	1 963	2 260	2 933	2 110	-	11 771
Oberbergischer Kreis	a	747	398	103	102	65	38	28	7	6
	b	38 329	1 314	1 434	3 210	4 657	5 105	8 484	4 099	10 026
Rheinisch-Bergischer Kreis	a	512	310	61	55	34	28	20	.	.
	b	23 011	893	864	1 627	2 460	3 799	6 125	.	.
Rhein-Sieg-Kreis	a	609	368	73	73	36	25	22	5	7
	b	38 139	1 261	1 003	2 319	2 633	3 383	6 777	3 672	17 091
Reg.-Bez. Köln	a	5 297	2 645	713	798	435	310	236	85	75
	b	479 875	8 858	9 922	25 109	31 296	42 552	73 348	60 447	228 343
Kreisfreie Städte										
Bottrop	a	80	31	13	13	13
	b	11 523	117	190	407	952
Gelsenkirchen	a	236	76	26	42	27	23	23	7	12
	b	52 385	292	378	1 424	1 970	3 312	7 131	5 064	32 814
Gladbeck	a	43	16	5
	b	8 188	57	74
Münster	a	147	49	22	32	15	14	.	.	.
	b	11 823	200	286	975	1 100	1 899	.	.	.

noch: 3.5 Betriebe und tätige Personen in den kreisfreien

Verwaltungsbezirk	Betriebe, tätige Personen									
	insgesamt	davon in Betrieben mit tätigen Personen								
		1 - 9	10 - 19	20 - 49	50 - 99	100 - 199	200 - 499	500 - 999	1 000 und mehr	
Kreise										
Borken	a	410	131	61	83	53	42	28	9	3
	b	34 915	491	879	2 670	3 847	6 073	8 976	5 947	6 032
Coesfeld	a	181	74	23	33	26	15	10	-	-
	b	8 889	266	324	1 028	1 878	2 167	3 226	-	-
Recklinghausen	a	481	173	65	98	69	34	24	5	13
	b	74 799	628	893	2 983	4 866	4 595	6 941	3 855	50 038
Steinfurt	a	439	146	60	90	48	44	36	9	6
	b	43 265	526	865	2 852	3 541	6 124	12 128	5 649	11 580
Warendorf	a	344	129	42	46	53	36	28	6	4
	b	31 794	463	608	1 472	3 696	4 957	8 339	4 070	8 189
Gemeinde Kirchhellen	a	24	13	4	.	.	-	-	-	-
	b	358	59	57	.	.	-	-	-	-
Reg.-Bez. Münster	a	2 385	838	321	450	312	214	163	44	43
	b	277 939	3 099	4 554	14 166	22 456	29 964	50 724	29 461	123 515
Kreisfreie Stadt										
Bielefeld	a	705	300	110	121	60	42	50	13	9
	b	56 371	1 062	1 527	3 774	4 169	5 981	15 433	9 820	14 605
Kreise										
Gütersloh	a	664	283	79	117	79	49	40	9	8
	b	52 152	1 059	1 081	3 675	5 686	7 000	11 815	6 031	15 805
Herford	a	796	291	129	160	119	55	31	11	-
	b	40 002	1 006	1 821	5 190	8 161	7 565	9 077	7 182	-
Höxter	a	207	78	28	44	30	14	.	.	-
	b	10 483	293	356	1 361	2 072	1 940	.	.	-
Lippe	a	712	266	112	153	83	57	32	.	.
	b	36 751	1 003	1 599	4 768	5 695	8 233	8 883	.	.
Minden-Lübbecke	a	551	213	75	126	63	42	22	4	6
	b	36 314	770	1 068	3 937	4 498	6 161	7 555	2 336	9 989
Paderborn	a	314	144	48	55	21	20	.	.	.
	b	22 803	491	672	1 858	1 545	2 730	.	.	.
Reg.-Bez. Detmold	a	3 949	1 575	581	776	455	279	202	52	29
	b	254 876	5 684	8 124	24 563	31 826	39 610	60 685	35 399	48 985

Städten und Kreisen nach Größenklassen im September 1975

Verwaltungsbezirk	Betriebe, tätige Personen								
	insgesamt	davon in Betrieben mit tätigen Personen							
		1 - 9	10 - 19	20 - 49	50 - 99	100 - 199	200 - 499	500 - 999	1 000 und mehr
Kreisfreie Städte									
Bochum a	353	136	51	66	36	22	27	9	6
b	58 105	516	716	2 209	2 607	2 948	8 069	6 049	34 991
Dortmund a	480	185	76	71	57	34	26	16	15
b	89 918	670	1 095	2 167	3 986	4 932	9 097	12 312	55 659
Hagen a	466	200	78	83	41	25	27	5	7
b	37 499	758	1 074	2 606	2 845	3 663	8 462	3 718	14 373
Hamm a	126	41	20	23	16	8	.	.	7
b	24 023	142	294	766	1 035	987	.	.	16 428
Herne a	158	52	23	29	20	13	11	6	4
b	20 939	162	308	960	1 490	1 901	3 712	4 151	8 255
Kreise									
Ennepe-Ruhr-Kreis a	1 005	522	163	137	77	48	34	14	10
b	69 502	1 791	2 208	4 244	5 439	6 864	9 964	10 178	28 814
Hochsauerlandkreis a	781	398	109	120	77	35	32	.	.
b	35 003	1 459	1 522	3 616	5 301	4 888	9 286	.	.
Märkischer Kreis a	1 952	887	302	362	199	108	72	17	5
b	90 491	3 157	4 264	11 571	14 195	15 344	21 123	12 546	8 291
Olpe a	332	147	55	48	37	21	20	4	-
b	17 749	562	784	1 441	2 626	2 862	6 343	3 131	-
Siegen a	755	333	93	138	79	57	39	9	7
b	54 894	1 132	1 277	4 455	5 487	8 180	12 289	5 787	16 287
Soest a	422	185	52	83	41	38	.	.	.
b	31 000	676	733	2 625	3 014	5 560	.	.	.
Unna a	376	130	56	63	43	33	31	10	10
b	53 657	499	809	2 054	3 101	4 838	8 877	7 463	26 016
Reg.-Bez. Arnsberg a	7 206	3 216	1 078	1 223	723	442	339	110	75
b	582 780	11 524	15 084	38 714	51 126	62 967	103 297	79 544	220 524
Nordrhein-Westfalen a	28 250	12 836	4 120	4 715	2 715	1 750	1 331	436	347
b	2 404 653	45 358	57 506	148 824	192 795	245 828	411 730	306 281	996 331

3.6 Betriebe und tätige Personen nach ausgewählten

<u>Gemeinde</u> Industriegruppe bzw. -zweig	Betriebe	Tätige Personen	<u>Gemeinde</u> Industriegruppe bzw. -zweig	Betriebe	Tätige Personen
Regierungsbezirk Düsseldorf					
Kreis Kleve			noch: Kreis Kleve		
Bedburg-Hau			Issum		
Gesamtindustrie	4	.	Gesamtindustrie	17	762
darunter			darunter		
Kunststoffverarbeitende Industrie .	1	.	Industrie der Steine und Erden . .	4	82
Nahrungs- und Genußmittelindustrie	1	.	Textilindustrie	3	.
			Bekleidungsindustrie	2	.
			Nahrungs- und Genußmittelindustrie	3	.
Emmerich, Stadt			Kalkar, Stadt		
Gesamtindustrie	56	3 438	Gesamtindustrie	10	419
darunter			darunter		
Industrie der Steine und Erden . .	9	343	Industrie der Steine und Erden . .	4	.
Maschinenbau	4	.	Nahrungs- und Genußmittelindustrie	3	.
Chemische und Kohlenwertstoff- industrie	4	627			
Holzverarbeitende Industrie	3	73	Kerken		
Druckerei- und Vervielfältigungs- industrie	5	53	Gesamtindustrie	17	245
Kunststoffverarbeitende Industrie .	5	101	darunter		
Nahrungs- und Genußmittelindustrie	10	1 095	Elektrotechnische Industrie	1	.
			Chemische und Kohlenwertstoff- industrie	1	.
Geldern, Stadt			Textilindustrie	2	.
Gesamtindustrie	40	1 738	Nahrungs- und Genußmittelindustrie	4	.
darunter			Kevelaer, Stadt		
Stahlbau (einschl. Leichtmetallbau)	5	196	Gesamtindustrie	51	930
Elektrotechnische Industrie	2	.	darunter		
Holzverarbeitende Industrie	5	102	EBM-Industrie	12	194
Druckerei- und Vervielfältigungs- industrie	5	340	Holzverarbeitende Industrie	10	113
Kunststoffverarbeitende Industrie .	3	180	Kunststoffverarbeitende Industrie .	5	.
Bekleidungsindustrie	7	200	Lederverarbeitende und Schuh- industrie	4	.
			Bekleidungsindustrie	4	75
Goch, Stadt			Kleve, Stadt		
Gesamtindustrie	43	1 688	Gesamtindustrie	54	5 452
darunter			darunter		
Maschinenbau	2	.	Industrie der Steine und Erden . .	5	127
Chemische und Kohlenwertstoff- industrie	4	36	Maschinenbau	3	.
Druckerei- und Vervielfältigungs- industrie	4	20	Lederverarbeitende und Schuh- industrie	6	.
Lederverarbeitende und Schuh- industrie	4	.	Nahrungs- und Genußmittelindustrie	7	2 521
Textilindustrie	8	788			
Nahrungs- und Genußmittelindustrie	8	316			

Industriegruppen in den Gemeinden Ende September 1975

Gemeinde		Betriebe	Tätige Personen	Gemeinde		Betriebe	Tätige Personen
Industriegruppe bzw. -zweig				Industriegruppe bzw. -zweig			
noch: Regierungsbezirk Düsseldorf							
noch: Kreis Kleve				Kreis Mettmann			
Kranenburg				Erkrath, Stadt			
Gesamtindustrie		6	.	Gesamtindustrie		55	3 106
darunter				darunter			
Maschinenbau		1	.	Industrie der Steine und Erden . .		5	.
Nahrungs- und Genußmittelindustrie		2	.	Eisenschaffende Industrie		1	.
Rees, Stadt				Maschinenbau			
Gesamtindustrie		26	1 019	Elektrotechnische Industrie		12	835
darunter				Feinmechanische und optische sowie Uhrenindustrie		5	277
Industrie der Steine und Erden . .		6	211	Chemische und Kohlenwertstoff- industrie		4	319
EBM-Industrie		3	337	Nahrungs- und Genußmittelindustrie		3	.
Holzverarbeitende Industrie		4	145	Haan, Stadt			
Bekleidungsindustrie		3	.	Gesamtindustrie		123	3 498
Nahrungs- und Genußmittelindustrie		4	63	darunter			
Rheurdt				Maschinenbau		21	888
Gesamtindustrie		4	14	Elektrotechnische Industrie		11	273
darunter				EBM-Industrie		24	543
Industrie der Steine und Erden . .		2	.	Holzverarbeitende Industrie		8	268
Straelen, Stadt				Papier- und pappeverarbeitende Industrie		1	.
Gesamtindustrie		15	808	Druckerei- und Vervielfältigungs- industrie		8	49
darunter				Kunststoffverarbeitende Industrie .		13	199
Industrie der Steine und Erden . .		1	.	Textilindustrie		6	405
Stahlbau (einschl. Leichtmetallbau)		4	37	Bekleidungsindustrie		5	.
Chemische und Kohlenwertstoff- industrie		1	.	Nahrungs- und Genußmittelindustrie		4	74
Nahrungs- und Genußmittelindustrie		3	.	Heiligenhaus, Stadt			
Uedem				Gesamtindustrie		152	8 035
Gesamtindustrie		13	657	darunter			
darunter				Industrie der Steine und Erden . .		1	.
Fahrzeugbau		1	.	Gießerei-Industrie		11	802
Lederverarbeitende und Schuh- industrie		10	424	Stahlverformung		24	256
Wachtendonk				Maschinenbau		14	275
Gesamtindustrie		5	.	Elektrotechnische Industrie		8	.
darunter				EBM-Industrie		63	4 638
Industrie der Steine und Erden . .		1	.	Bekleidungsindustrie		7	94
Papier- und pappeverarbeitende Industrie		2	.	Hilden, Stadt			
Weeze				Gesamtindustrie		97	9 687
Gesamtindustrie		10	719	darunter			
darunter				Industrie der Steine und Erden . .		6	47
Glasindustrie		1	.	Gießerei-Industrie		1	.
Sägewerke und holzbearbeitende Industrie		3	.	Stahlverformung		6	231
				Stahlbau (einschl. Leichtmetallbau)		5	235
				Maschinenbau		23	797
				Elektrotechnische Industrie		7	195
				EBM-Industrie		12	2 001

Gemeinde		Betriebe	Tätige Personen	Gemeinde		Betriebe	Tätige Personen
Industriegruppe bzw. -zweig				Industriegruppe bzw. -zweig			

noch: Regierungsbezirk Düsseldorf

noch: Kreis Mettmann,
Hilden, Stadt

Chemische und Kohlenwertstoff- industrie	5	.
Druckerei- und Vervielfältigungs- industrie	6	50
Textilindustrie	3	.
Bekleidungsindustrie	3	.
Nahrungs- und Genußmittelindustrie	6	320

Langenfeld (Rheinland), Stadt

Gesamtindustrie	123	7 210
darunter		
Industrie der Steine und Erden . .	12	171
Ziehereien und Kaltwalzwerke . . .	3	.
Stahlverformung	15	801
Stahlbau (einschl. Leichtmetallbau)	9	175
Maschinenbau	21	907
Elektrotechnische Industrie	5	22
EBM-Industrie	14	807
Papier- und pappeverarbeitende Industrie	2	.
Druckerei- und Vervielfältigungs- industrie	7	.
Textilindustrie	4	.
Nahrungs- und Genußmittelindustrie	7	460

Mettmann, Stadt

Gesamtindustrie	64	5 391
darunter		
NE-Metallindustrie	2	.
Gießerei-Industrie	2	.
Stahlverformung	11	727
Maschinenbau	9	461
Elektrotechnische Industrie	4	.
EBM-Industrie	13	280
Druckerei- und Vervielfältigungs- industrie	5	43
Bekleidungsindustrie	2	.

Ratingen, Stadt

Gesamtindustrie	117	9 549
darunter		
Industrie der Steine und Erden . .	10	159
Stahlbau (einschl. Leichtmetallbau)	9	3 282
Maschinenbau	22	1 153
Elektrotechnische Industrie	11	2 169
EBM-Industrie	12	461
Chemische und Kohlenwertstoff- industrie	8	82
Papier- und pappeverarbeitende Industrie	6	675
Druckerei- und Vervielfältigungs- industrie	11	135
Kunststoffverarbeitende Industrie .	4	6
Bekleidungsindustrie	5	43

noch: Kreis Mettmann

Velbert, Stadt

Gesamtindustrie	519	22 016
darunter		
Industrie der Steine und Erden . .	9	65
Gießerei-Industrie	46	5 380
Stahlverformung	97	2 054
Stahlbau (einschl. Leichtmetallbau)	7	217
Maschinenbau	91	3 740
Elektrotechnische Industrie	13	463
EBM-Industrie	177	6 878
Papier- und pappeverarbeitende Industrie	8	180
Druckerei- und Vervielfältigungs- industrie	16	179
Kunststoffverarbeitende Industrie .	8	359
Textilindustrie	12	898
Bekleidungsindustrie	7	103

Wülfrath, Stadt

Gesamtindustrie	39	3 657
darunter		
Industrie der Steine und Erden . .	3	.
Stahlverformung	4	8
Maschinenbau	5	.
Fahrzeugbau	1	.

Kreis Neuss

Dormagen, Stadt

Gesamtindustrie	40	13 719
darunter		
Industrie der Steine und Erden . .	9	180
Stahlbau (einschl. Leichtmetallbau)	5	176
Chemische und Kohlenwertstoff- industrie	4	.

Grevenbroich, Stadt

Gesamtindustrie	57	8 482
darunter		
Bergbau	3	2 348
Maschinenbau	4	.
EBM-Industrie	6	.
Chemische und Kohlenwertstoff- industrie	6	210
Holzverarbeitende Industrie	6	185
Bekleidungsindustrie	4	62
Nahrungs- und Genußmittelindustrie	12	943

Jüchen

Gesamtindustrie	30	965
darunter		
Textilindustrie	8	.
Bekleidungsindustrie	13	484

Industriegruppen in den Gemeinden Ende September 1975

Gemeinde		Betriebe	Tätige Personen	Gemeinde		Betriebe	Tätige Personen
Industriegruppe bzw. -zweig				Industriegruppe bzw. -zweig			
noch: Regierungsbezirk Düsseldorf							
noch: Kreis Neuss				noch: Kreis Neuss, Neuss, Stadt			
Kaarst							
Gesamtindustrie		39	1 060	Druckerei- und Vervielfältigungs- industrie		16	305
darunter				Kunststoffverarbeitende Industrie .		9	1 607
Stahlbau (einschl. Leichtmetallbau)		4	.	Bekleidungsindustrie		9	312
Maschinenbau		6	.	Nahrungs- und Genußmittelindustrie		30	2 549
EBM-Industrie		5	.				
Kunststoffverarbeitende Industrie .		2	.	Rommerskirchen			
Bekleidungsindustrie		3	.	Gesamtindustrie		6	86
Nahrungs- und Genußmittelindustrie		3	.	davon			
				Industrie der Steine und Erden . .		1	.
Korschenbroich				NE-Metallindustrie		1	.
Gesamtindustrie		55	2 189	EBM-Industrie		1	.
darunter				Kunststoffverarbeitende Industrie .		3	.
Industrie der Steine und Erden . .		4	.				
Maschinenbau		8	771	Kreis Viersen			
Elektrotechnische Industrie		1	.	Brüggen			
EBM-Industrie		6	40	Gesamtindustrie		34	1 175
Bekleidungsindustrie		9	384	darunter			
Nahrungs- und Genußmittelindustrie		9	397	Industrie der Steine und Erden . .		13	429
				Maschinenbau		1	.
Meerbusch, Stadt				Bekleidungsindustrie		4	221
Gesamtindustrie		49	5 150				
darunter				Grefrath			
Eisenschaffende Industrie		1	.	Gesamtindustrie		22	2 801
Stahlbau (einschl. Leichtmetallbau)		1	.	darunter			
Maschinenbau		6	458	Holzverarbeitende Industrie		1	.
Elektrotechnische Industrie		4	268	Papier- und pappeverarbeitende Industrie		1	.
Feinmechanische und optische sowie Uhrenindustrie		1	.	Druckerei- und Vervielfältigungs- industrie		2	.
EBM-Industrie		3	.	Textilindustrie		5	.
Chemische und Kohlenwertstoff- industrie		3	.	Bekleidungsindustrie		4	.
Feinkeramische Industrie		1	.	Nahrungs- und Genußmittelindustrie		1	.
Holzverarbeitende Industrie		3	51				
Neuss, Stadt				Kempen, Stadt			
Gesamtindustrie		185	26 434	Gesamtindustrie		50	3 046
darunter				darunter			
Industrie der Steine und Erden . .		18	1 405	Gießerei-Industrie		2	.
NE-Metallindustrie		3	.	Maschinenbau		3	.
Gießerei-Industrie		2	.	EBM-Industrie		2	.
Ziehereien und Kaltwalzwerke . . .		4	.	Chemische und Kohlenwertstoff- industrie		2	.
Stahlverformung		9	.	Holzverarbeitende Industrie		4	.
Stahlbau (einschl. Leichtmetallbau)		10	644	Druckerei- und Vervielfältigungs- industrie		5	.
Maschinenbau		27	5 630	Bekleidungsindustrie		7	153
Fahrzeugbau		1	.	Nahrungs- und Genußmittelindustrie		4	.
Elektrotechnische Industrie		7	858				
EBM-Industrie		14	288				

noch: 3.6 Betriebe und tätige Personen nach ausgewählten

<u>Gemeinde</u> Industriegruppe bzw. -zweig	Betriebe	Tätige Personen	<u>Gemeinde</u> Industriegruppe bzw. -zweig	Betriebe	Tätige Personen
--	----------	--------------------	--	----------	--------------------

noch: Regierungsbezirk Düsseldorf

noch: Kreis Viersen

Nettetal, Stadt

Gesamtindustrie	95	5 024
darunter		
Maschinenbau	13	706
Fahrzeugbau	1	.
Elektrotechnische Industrie	6	93
EBM-Industrie	3	54
Chemische und Kohlenwertstoff- industrie	6	60
Druckerei- und Vervielfältigungs- industrie	6	64
Kunststoffverarbeitende Industrie	7	37
Textilindustrie	20	1 385
Bekleidungsindustrie	9	286

Niederkrüchten

Gesamtindustrie	16	202
darunter		
Industrie der Steine und Erden	5	.
Feinkeramische Industrie	1	.

Schwalmtal

Gesamtindustrie	26	2 001
darunter		
Ziehereien und Kaltwalzwerke	2	.
Textilindustrie	5	.
Nahrungs- und Genußmittelindustrie	5	192

Tönisvorst

Gesamtindustrie	39	1 889
darunter		
Stahlbau (einschl. Leichtmetallbau)	1	.
Maschinenbau	2	.
Fahrzeugbau	1	.
Chemische und Kohlenwertstoff- industrie	3	.
Holzverarbeitende Industrie	5	60
Textilindustrie	6	.
Bekleidungsindustrie	6	.
Nahrungs- und Genußmittelindustrie	4	97

noch: Kreis Viersen

Viersen, Stadt

Gesamtindustrie	189	10 836
darunter		
Industrie der Steine und Erden	11	125
Gießerei-Industrie	6	292
Stahlbau (einschl. Leichtmetallbau)	6	302
Maschinenbau	28	2 387
Elektrotechnische Industrie	11	1 191
EBM-Industrie	7	87
Chemische und Kohlenwertstoff- industrie	3	.
Holzverarbeitende Industrie	10	162
Druckerei- und Vervielfältigungs- industrie	13	149
Gummi- und asbestverarbeitende Industrie	1	.
Textilindustrie	35	2 478
Bekleidungsindustrie	21	246
Nahrungs- und Genußmittelindustrie	10	102

Willich, Stadt

Gesamtindustrie	55	2 937
darunter		
Maschinenbau	3	.
Druckerei- und Vervielfältigungs- industrie	4	21
Kunststoffverarbeitende Industrie	2	.
Textilindustrie	8	805
Bekleidungsindustrie	11	459
Nahrungs- und Genußmittelindustrie	3	.

Kreis Wesel

Alpen

Gesamtindustrie	8	.
darunter		
Maschinenbau	2	.

Industriegruppen in den Gemeinden Ende September 1975

Gemeinde Industriegruppe bzw. -zweig	Betriebe	Tätige Personen	Gemeinde Industriegruppe bzw. -zweig	Betriebe	Tätige Personen
noch: Regierungsbezirk Düsseldorf					
noch: Kreis Wesel			noch: Kreis Wesel		
Dinslaken, Stadt			Rheinberg, Stadt		
Gesamtindustrie	40	10 426	Gesamtindustrie	26	5 701
darunter			darunter		
Bergbau	1	3 874	Bergbau	1	.
Industrie der Steine und Erden . .	5	70	Industrie der Steine und Erden . .	7	109
Eisenschaffende Industrie	3	.	Maschinenbau	4	.
NE-Metallindustrie	1	.	Chemische und Kohlenwertstoff- industrie	2	.
Gießerei-Industrie	1	.	Textilindustrie	1	.
Stahlbau (einschl. Leichtmetallbau)	10	1 762			
Elektrotechnische Industrie	2	.			
Hamminkeln			Schermbeck		
Gesamtindustrie	28	678	Gesamtindustrie	16	550
darunter			darunter		
Industrie der Steine und Erden . .	4	.	Industrie der Steine und Erden . .	8	451
Elektrotechnische Industrie	3	.			
Textilindustrie	6	261			
Nahrungs- und Genußmittelindustrie	6	39			
Hünxe			Sonsbeck		
Gesamtindustrie	8	1 503	Gesamtindustrie	7	.
darunter			darunter		
Mineralölverarbeitung	1	.	Maschinenbau	2	.
Maschinenbau	1	.	Elektrotechnische Industrie	1	.
Chemische und Kohlenwertstoff- industrie	1	.			
Kunststoffverarbeitende Industrie .	1	.			
Kamp-Lintfort, Stadt			Voerde (Niederrhein)		
Gesamtindustrie	23	6 434	Gesamtindustrie	26	3 230
darunter			darunter		
Bergbau	2	5 123	Bergbau	1	218
Maschinenbau	3	.	Industrie der Steine und Erden . .	6	.
			NE-Metallindustrie	1	.
			Stahlbau (einschl. Leichtmetallbau)	8	.
Moers, Stadt			Wesel, Stadt		
Gesamtindustrie	89	12 544	Gesamtindustrie	64	6 179
darunter			darunter		
Bergbau	2	.	Industrie der Steine und Erden . .	7	.
Industrie der Steine und Erden . .	14	263	Stahlbau (einschl. Leichtmetallbau)	5	280
Stahlbau (einschl. Leichtmetallbau)	5	183	Maschinenbau	8	1 475
Maschinenbau	6	370	Elektrotechnische Industrie	3	.
Druckerei- und Vervielfältigungs- industrie	11	188	Glasindustrie	2	.
Kunststoffverarbeitende Industrie .	5	29	Nahrungs- und Genußmittelindustrie	10	406
Nahrungs- und Genußmittelindustrie	11	808			
Neukirchen-Vluyn			Xanten, Stadt		
Gesamtindustrie	18	5 589	Gesamtindustrie	21	817
darunter			darunter		
Bergbau	2	4 512	Industrie der Steine und Erden . .	3	.
			EBM-Industrie	4	.
			Kunststoffverarbeitende Industrie .	1	.

noch: 3.6 Betriebe und tätige Personen nach ausgewählten

Gemeinde		Betriebe	Tätige Personen	Gemeinde		Betriebe	Tätige Personen
Industriegruppe bzw. -zweig				Industriegruppe bzw. -zweig			
Regierungsbezirk Köln							
Kreis Aachen				noch: Kreis Aachen			
Alsdorf, Stadt				Simmerath			
Gesamtindustrie	26	6 100	Gesamtindustrie	19	1 303		
darunter			darunter				
Bergbau	1	5 380	Elektrotechnische Industrie	1	.		
Industrie der Steine und Erden . .	4	65					
Kunststoffverarbeitende Industrie .	4	221					
Bekleidungsindustrie	3	168					
			Stolberg (Rhld.), Stadt				
			Gesamtindustrie	85	12 006		
			darunter				
			Industrie der Steine und Erden . .	13	203		
Baesweiler, Stadt			NE-Metallindustrie	5	1 275		
Gesamtindustrie	9	1 758	Elektrotechnische Industrie	1	.		
darunter			EBM-Industrie	9	.		
Bergbau	1	1 401	Chemische und Kohlenwertstoff- industrie	2	.		
			Sägewerke und holzbearbeitende Industrie	7	63		
			Holzverarbeitende Industrie	6	121		
Eschweiler, Stadt			Papier- und pappeverarbeitende Industrie	4	115		
Gesamtindustrie	48	7 599	Textilindustrie	5	172		
darunter			Nahrungs- und Genußmittelindustrie	5	.		
Bergbau	4	2 046					
Industrie der Steine und Erden . .	6	231					
Eisenschaffende Industrie	2	.					
Gießerei-Industrie	4	.	Würselen, Stadt				
Stahlbau (einschl. Leichtmetallbau)	4	681	Gesamtindustrie	37	3 067		
			darunter				
			EBM-Industrie	2	.		
Herzogenrath, Stadt			Bekleidungsindustrie	2	.		
Gesamtindustrie	34	6 007	Nahrungs- und Genußmittelindustrie	7	1 332		
darunter							
Bergbau	3	1 011					
Industrie der Steine und Erden . .	3	20					
EBM-Industrie	2	.	Kreis Düren				
Glasindustrie	2	.					
			Aldenhoven				
			Gesamtindustrie	8	4 690		
Monschau, Stadt			darunter				
Gesamtindustrie	28	605	Bergbau	2	4 051		
darunter							
Maschinenbau	3	219					
Chemische und Kohlenwertstoff- industrie	2	.	Düren, Stadt				
Sägewerke und holzbearbeitende Industrie	5	.	Gesamtindustrie	152	15 838		
Kunststoffverarbeitende Industrie .	1	.	darunter				
Textilindustrie	6	.	Industrie der Steine und Erden . .	9	168		
			Ziehereien und Kaltwalzwerke . . .	3	.		
Roetgen			Stahlbau (einschl. Leichtmetallbau)	13	360		
Gesamtindustrie	9	100	Maschinenbau	23	2 814		
darunter			Fahrzeugbau	1	.		
Elektrotechnische Industrie	1	.	Sägewerke und holzbearbeitende Industrie	4	39		
Kunststoffverarbeitende Industrie .	2	.	Holzschliff, Zellstoff, Papier- und pappezeugende Industrie . . .	4	1 651		
Bekleidungsindustrie	1	.	Papier- und pappeverarbeitende Industrie	22	1 256		

Industriegruppen in den Gemeinden Ende September 1975

Gemeinde Industriegruppe bzw. -zweig	Betriebe	Tätige Personen	Gemeinde Industriegruppe bzw. -zweig	Betriebe	Tätige Personen
noch: Regierungsbezirk Köln					
noch: Kreis Düren, Düren, Stadt			noch: Kreis Düren		
Druckerei- und Vervielfältigungs- industrie	16	252	Langerwehe		
Kunststoffverarbeitende Industrie .	8	.	Gesamtindustrie	10	482
Textilindustrie	8	2 634	darunter		
Bekleidungsindustrie	5	36	Holzschliff, Zellstoff, Papier- und pappeerzeugende Industrie . . .	1	.
Nahrungs- und Genußmittelindustrie	7	340			
Heimbach, Stadt			Linnich, Stadt		
Gesamtindustrie	2	.	Gesamtindustrie	10	1 102
darunter			darunter		
Holzverarbeitende Industrie	1	.	Papier- und pappeerarbeitende Industrie	1	.
Nahrungs- und Genußmittelindustrie	1	.			
Hürtgenwald			Merzenich		
Gesamtindustrie	9	.	Gesamtindustrie	3	.
darunter			darunter		
Maschinenbau	3	.	EBM-Industrie	1	.
EBM-Industrie	2	.			
Papier- und pappeerarbeitende Industrie	1	.	Nideggen, Stadt		
Inden			Gesamtindustrie	8	79
Gesamtindustrie	8	423	darunter		
darunter			Sägewerke und holzbearbeitende Industrie	2	.
Bergbau	1	.	Lederverarbeitende und Schuh- industrie	1	.
Holzverarbeitende Industrie	1	.	Nahrungs- und Genußmittelindustrie	2	.
Papier- und pappeerarbeitende Industrie	2	.			
Kunststoffverarbeitende Industrie .	1	.	Niederzier		
Jülich, Stadt			Gesamtindustrie	18	230
Gesamtindustrie	43	3 827	darunter		
darunter			Industrie der Steine und Erden . .	3	.
Chemische und Kohlenwertstoff- industrie	1	.	Feinmechanische und optische sowie Uhrenindustrie	1	.
Holzschliff, Zellstoff, Papier- und pappeerzeugende Industrie . . .	3	.	Sägewerke und holzbearbeitende Industrie	3	29
Papier- und pappeerarbeitende Industrie	6	663	Papier- und pappeerarbeitende Industrie	1	.
Nahrungs- und Genußmittelindustrie	3	.	Kunststoffverarbeitende Industrie .	4	.
Kreuzau			Nörvenich		
Gesamtindustrie	24	1 697	Gesamtindustrie	1	.
darunter			darunter		
Holzschliff, Zellstoff, Papier- und pappeerzeugende Industrie . . .	4	726	Nahrungs- und Genußmittelindustrie	1	.
Papier- und pappeerarbeitende Industrie	6	706			
Druckerei- und Vervielfältigungs- industrie	3	20			

noch: 3.6 Betriebe und tätige Personen nach ausgewählten

Gemeinde Industriegruppe bzw. -zweig	Betriebe	Tätige Personen	Gemeinde Industriegruppe bzw. -zweig	Betriebe	Tätige Personen
---	----------	--------------------	---	----------	--------------------

noch: Regierungsbezirk Köln

noch: Kreis Düren

noch: Erftkreis

Titz			Erftstadt, Stadt		
Gesamtindustrie	8	.	Gesamtindustrie	26	841
darunter			darunter		
Nahrungs- und Genußmittelindustrie	2	.	Stahlbau (einschl. Leichtmetallbau)	3	.
			Fahrzeugbau	1	.
			Nahrungs- und Genußmittelindustrie	1	.
Vettweiß			Frechen, Stadt		
Gesamtindustrie	3	.	Gesamtindustrie	40	4 971
darunter			darunter		
Industrie der Steine und Erden . .	1	.	Bergbau	3	2 998
EBM-Industrie	1	.	Industrie der Steine und Erden . .	9	923
Bekleidungsindustrie	1	.	Bekleidungsindustrie	1	.
			Nahrungs- und Genußmittelindustrie	1	.
Erftkreis			Hürth		
Bedburg, Stadt			Kerpen, Stadt		
Gesamtindustrie	14	891	Gesamtindustrie	57	9 663
darunter			darunter		
EBM-Industrie	1	.	Bergbau	5	2 275
Kunststoffverarbeitende Industrie .	2	.	Maschinenbau	6	432
Nahrungs- und Genußmittelindustrie	3	279	EBM-Industrie	7	261
			Chemische und Kohlenwertstoff- industrie	4	.
Bergheim, Stadt			Pulheim		
Gesamtindustrie	34	6 498	Gesamtindustrie	34	908
darunter			darunter		
Bergbau	6	3 921	Industrie der Steine und Erden . .	11	217
Industrie der Steine und Erden . .	3	29	Ziehereien und Kaltwalzwerke . . .	1	.
Fahrzeugbau	1	.	Chemische und Kohlenwertstoff- industrie	3	7
EBM-Industrie	4	7	Papier- und pappeverarbeitende Industrie	2	.
Druckerei- und Vervielfältigungs- industrie	7	204			
Brühl, Stadt			Erftkreis		
Gesamtindustrie	36	4 764	Bedburg, Stadt		
darunter			Gesamtindustrie	14	891
Gießerei-Industrie	1	.	darunter		
EBM-Industrie	6	.	EBM-Industrie	1	.
Kunststoffverarbeitende Industrie .	2	.	Kunststoffverarbeitende Industrie .	2	.
			Nahrungs- und Genußmittelindustrie	3	279
Elsdorf			Bergheim, Stadt		
Gesamtindustrie	19	861	Gesamtindustrie	34	6 498
darunter			darunter		
Maschinenbau	1	.	Bergbau	6	3 921
Gummi- und asbestverarbeitende Industrie	1	.	Industrie der Steine und Erden . .	3	29
Nahrungs- und Genußmittelindustrie	7	.	Fahrzeugbau	1	.
			EBM-Industrie	4	7
			Druckerei- und Vervielfältigungs- industrie	7	204

Industriegruppen in den Gemeinden Ende September 1975

<u>Gemeinde</u> Industriegruppe bzw. -zweig	Betriebe	Tätige Personen	<u>Gemeinde</u> Industriegruppe bzw. -zweig	Betriebe	Tätige Personen
noch: Regierungsbezirk Köln					
Kreis Euskirchen			noch: Kreis Euskirchen		
Bad Münstereifel, Stadt			Kall		
Gesamtindustrie	18	967	Gesamtindustrie	11	495
darunter			darunter		
Eisenschaffende Industrie	1	.	Industrie der Steine und Erden . .	5	.
Maschinenbau	1	.			
Sägewerke und holzbearbeitende Industrie	2	.	Mechernich, Stadt		
Holzverarbeitende Industrie	2	.	Gesamtindustrie	22	1 238
Bekleidungsindustrie	3	.	darunter		
			Industrie der Steine und Erden . .	7	162
			Maschinenbau	2	.
			Elektrotechnische Industrie	1	.
Blankenheim					
Gesamtindustrie	13	416	Nettersheim		
darunter			Gesamtindustrie	6	.
Maschinenbau	1	.	darunter		
EBM-Industrie	2	.	Sägewerke und holzbearbeitende Industrie	1	.
Musikinstrumenten-, Spiel-, Schmuck- waren- und Sportgeräte-Industrie .	1	.	Holzverarbeitende Industrie	2	.
Holzverarbeitende Industrie	2	.	Kunststoffverarbeitende Industrie .	1	.
Gummi- und asbestverarbeitende Industrie	1	.			
			Schleiden, Stadt		
Dahlem			Gesamtindustrie	27	1 087
Gesamtindustrie	6	238	darunter		
darunter			Glasindustrie	2	.
Luftfahrzeugbau	1	.	Sägewerke und holzbearbeitende Industrie	4	18
EBM-Industrie	1	.	Holzschliff, Zellstoff, Papier- und pappeerzeugende Industrie . . .	3	63
Bekleidungsindustrie	1	.	Papier- und pappeverarbeitende Industrie	4	.
			Kunststoffverarbeitende Industrie .	2	.
Euskirchen, Stadt			Bekleidungsindustrie	4	.
Gesamtindustrie	76	5 000			
darunter			Weilerswist		
Ziehereien und Kaltwalzwerke . . .	1	.	Gesamtindustrie	13	216
Maschinenbau	9	403	darunter		
Elektrotechnische Industrie	1	.	Industrie der Steine und Erden . .	7	.
Glasindustrie	11	219	Stahlbau (einschl. Leichtmetallbau)	2	.
Sägewerke und holzbearbeitende Industrie	2	.	Elektrotechnische Industrie	2	.
Papier- und pappeverarbeitende Industrie	4	.	Holzverarbeitende Industrie	1	.
Ledererzeugende Industrie	1	.			
Bekleidungsindustrie	7	538	Zülpich, Stadt		
Nahrungs- und Genußmittelindustrie	7	658	Gesamtindustrie	17	480
			darunter		
Hellenthal			Bergbau	1	8
Gesamtindustrie	17	1 502	Maschinenbau	2	.
darunter			Holzschliff, Zellstoff, Papier- und pappeerzeugende Industrie . . .	1	.
Eisenschaffende Industrie	2	.	Papier- und pappeverarbeitende Industrie	1	.
EBM-Industrie	2	.	Textilindustrie	2	.
Sägewerke und holzbearbeitende Industrie	5	51	Nahrungs- und Genußmittelindustrie	2	.

noch: 3.6 Betriebe und tätige Personen nach ausgewählten

Gemeinde Industriegruppe bzw. -zweig	Betriebe	Tätige Personen	Gemeinde Industriegruppe bzw. -zweig	Betriebe	Tätige Personen
noch: Regierungsbezirk Köln					
Kreis Heinsberg			noch: Kreis Heinsberg, Hückelhoven, Stadt		
Erkelenz, Stadt					
Gesamtindustrie	63	3 298	Industrie der Steine und Erden . .	7	62
darunter			Lederverarbeitende und Schuh- industrie	8	486
Maschinenbau	6	.	Bekleidungsindustrie	8	570
Holzverarbeitende Industrie	6	195			
Druckerei- und Vervielfältigungs- industrie	3	8	Selfkant		
Textilindustrie	9	246	Gesamtindustrie	6	.
Bekleidungsindustrie	12	630	darunter		
Nahrungs- und Genußmittelindustrie	6	74	Stahlbau (einschl. Leichtmetallbau)	2	.
			Maschinenbau	1	.
Gangelt					
Gesamtindustrie	9	520	Übach-Palenberg, Stadt		
darunter			Gesamtindustrie	17	2 208
Industrie der Steine und Erden . .	2	.	darunter		
EBM-Industrie	1	.	Bergbau	1	14
Textilindustrie	3	.	Maschinenbau	3	.
Bekleidungsindustrie	3	102	Bekleidungsindustrie	5	448
Geilenkirchen, Stadt					
Gesamtindustrie	19	328	Waldfeucht		
darunter			Gesamtindustrie	6	.
Industrie der Steine und Erden . .	6	72	darunter		
Bekleidungsindustrie	2	.	Bekleidungsindustrie	2	.
Nahrungs- und Genußmittelindustrie	3	166	Nahrungs- und Genußmittelindustrie	1	.
Heinsberg, Stadt					
Gesamtindustrie	60	6 812	Wassenberg, Stadt		
darunter			Gesamtindustrie	30	789
Industrie der Steine und Erden . .	5	78	darunter		
Chemische und Kohlenwertstoff- industrie	2	.	Industrie der Steine und Erden . .	3	20
Sägewerke und holzbearbeitende Industrie	3	11	Ziehereien und Kaltwalzwerke . . .	2	.
Holzverarbeitende Industrie	5	93	Elektrotechnische Industrie	1	.
Lederverarbeitende und Schuh- industrie	12	449	Textilindustrie	12	439
Textilindustrie	6	76	Bekleidungsindustrie	4	177
Bekleidungsindustrie	7	70			
Hückelhoven, Stadt			Wegberg, Stadt		
Gesamtindustrie	38	5 750	Gesamtindustrie	42	2 060
darunter			darunter		
Bergbau	1	4 130	Ziehereien und Kaltwalzwerke . . .	1	.
			Elektrotechnische Industrie	2	.
			Textilindustrie	10	563
			Bekleidungsindustrie	9	513

Industriegruppen in den Gemeinden Ende September 1975

Gemeinde Industriegruppe bzw. -zweig	Betriebe	Tätige Personen	Gemeinde Industriegruppe bzw. -zweig	Betriebe	Tätige Personen
noch: Regierungsbezirk Köln					
Oberbergischer Kreis			noch: Oberbergischer Kreis		
Bergneustadt, Stadt			Hückeswagen, Stadt		
Gesamtindustrie	52	4 026	Gesamtindustrie	58	1 935
darunter			darunter		
Maschinenbau	8	256	Maschinenbau	15	1 595
Fahrzeugbau	1	.			
EBM-Industrie	6	.	Lindlar		
Sägewerke und holzbearbeitende Industrie	2	.	Gesamtindustrie	41	1 503
Holzverarbeitende Industrie	1	.	darunter		
Papier- und pappeverarbeitende Industrie	1	.	Industrie der Steine und Erden . .	9	77
Kunststoffverarbeitende Industrie .	9	288	Stahlverformung	5	22
			EBM-Industrie	3	14
			Holzverarbeitende Industrie	5	409
			Papier- und pappeverarbeitende Industrie	2	.
Engelskirchen			Kunststoffverarbeitende Industrie .	5	.
Gesamtindustrie	67	2 515	Nahrungs- und Genußmittelindustrie	2	.
darunter					
Eisenschaffende Industrie	2	.	Marienheide		
Stahlverformung	10	255	Gesamtindustrie	48	2 576
Maschinenbau	9	373	darunter		
Elektrotechnische Industrie	1	.	Stahlverformung	10	45
Feinmechanische und optische sowie Uhrenindustrie	7	.	Maschinenbau	12	286
EBM-Industrie	6	.	EBM-Industrie	9	.
Holzverarbeitende Industrie	7	46	Bekleidungsindustrie	2	.
Kunststoffverarbeitende Industrie .	10	222			
			Morsbach		
Gummersbach, Stadt			Gesamtindustrie	21	1 124
Gesamtindustrie	139	9 823	darunter		
darunter			Elektrotechnische Industrie	2	.
Gießerei-Industrie	5	.	EBM-Industrie	3	.
Stahlverformung	10	331	Holzverarbeitende Industrie	3	204
Stahlbau (einschl. Leichtmetallbau)	6	.	Kunststoffverarbeitende Industrie .	4	.
Maschinenbau	16	392	Textilindustrie	1	.
Elektrotechnische Industrie	8	1 747			
EBM-Industrie	11	240	Nümbrecht		
Papier- und pappeverarbeitende Industrie	3	.	Gesamtindustrie	31	1 133
Druckerei- und Vervielfältigungs- industrie	7	75	darunter		
Kunststoffverarbeitende Industrie .	17	346	EBM-Industrie	5	40
Textilindustrie	13	540	Holzschliff, Zellstoff, Papier- und pappeerzeugende Industrie . . .	2	.
			Kunststoffverarbeitende Industrie .	1	.

noch: 3.6 Betriebe und tätige Personen nach ausgewählten

Gemeinde		Betriebe	Tätige Personen	Gemeinde		Betriebe	Tätige Personen
Industriegruppe bzw. -zweig				Industriegruppe bzw. -zweig			
noch: Regierungsbezirk Köln							
noch: Oberbergischer Kreis				Rheinisch-Bergischer Kreis			
Radevormwald, Stadt				Bergisch Gladbach, Stadt			
Gesamtindustrie		107	3 520	Gesamtindustrie		153	9 415
darunter				darunter			
Gießerei-Industrie		4	137	Bergbau		1	.
Stahlverformung		10	369	Industrie der Steine und Erden . .		6	.
Maschinenbau		11	104	Maschinenbau		19	1 542
Feinmechanische und optische sowie Uhrenindustrie		2	.	Elektrotechnische Industrie		11	656
EBM-Industrie		27	513	EBM-Industrie		11	760
Druckerei- und Vervielfältigungs- industrie		7	65	Chemische und Kohlenwertstoff- industrie		10	288
Kunststoffverarbeitende Industrie .		19	488	Büromaschinen, Datenverarbeitungs- geräte und -einrichtungen		2	.
Gummi- und asbestverarbeitende Industrie		4	.	Sägewerke und holzverarbeitende Industrie		3	15
Textilindustrie		5	.	Holzverarbeitende Industrie		7	45
				Holzschliff, Zellstoff, Papier- und pappeergezeugende Industrie . . .		2	.
Reichshof				Papier- und pappeverarbeitende Industrie		6	395
Gesamtindustrie		44	1 330	Druckerei- und Vervielfältigungs- industrie		19	374
darunter				Kunststoffverarbeitende Industrie .		20	517
Industrie der Steine und Erden . .		8	76	Bekleidungsindustrie		9	111
Stahlverformung		2	.	Nahrungs- und Genußmittelindustrie		4	13
Fahrzeugbau		2	.				
Elektrotechnische Industrie		11	277	Burscheid, Stadt			
Holzverarbeitende Industrie		2	.	Gesamtindustrie		35	4 714
Bekleidungsindustrie		3	.	darunter			
				Stahlverformung		4	84
Waldbröl, Stadt				Fahrzeugbau		1	.
Gesamtindustrie		27	1 382	Textilindustrie		5	405
darunter							
Elektrotechnische Industrie		2	.	Kürten			
EBM-Industrie		3	.	Gesamtindustrie		15	265
Lederverarbeitende und Schuh- industrie		4	.	darunter			
Bekleidungsindustrie		2	.	EBM-Industrie		2	.
				Holzverarbeitende Industrie		2	.
Wiehl, Stadt				Bekleidungsindustrie		2	.
Gesamtindustrie		52	3 504				
darunter				Leichlingen (Rheinland), Stadt			
Eisenschaffende Industrie		1	.	Gesamtindustrie		54	2 432
Maschinenbau		8	.	darunter			
Fahrzeugbau		2	.	Industrie der Steine und Erden . .		2	.
EBM-Industrie		6	20	Stahlverformung		7	.
Kunststoffverarbeitende Industrie .		7	96	EBM-Industrie		13	904
				Textilindustrie		3	640
Wipperfürth, Stadt				Nahrungs- und Genußmittelindustrie		2	.
Gesamtindustrie		62	3 958				
darunter				Odenthal			
Elektrotechnische Industrie		8	.	Gesamtindustrie		12	163
Papier- und pappeverarbeitende Industrie		3	127	darunter			
Kunststoffverarbeitende Industrie .		14	414	Gießerei-Industrie		1	.

Industriegruppen in den Gemeinden Ende September 1975

Gemeinde			Gemeinde		
Industriegruppe bzw. -zweig	Betriebe	Tätige Personen	Industriegruppe bzw. -zweig	Betriebe	Tätige Personen
noch: Regierungsbezirk Köln					
noch: Rheinisch-Bergischer Kreis, Odenthal			noch: Rhein-Sieg-Kreis		
			Bornheim		
Sägewerke und holzbearbeitende Industrie	1	.	Gesamtindustrie	35	989
Holzverarbeitende Industrie	1	.	darunter		
Druckerei- und Vervielfältigungsindustrie	2	.	Industrie der Steine und Erden . .	6	82
			Maschinenbau	5	.
			Nahrungs- und Genußmittelindustrie	8	445
Overath			Eitorf		
Gesamtindustrie	29	1 020	Gesamtindustrie	20	3 076
darunter			darunter		
Ziehereien und Kaltwalzwerke . . .	1	.	Industrie der Steine und Erden . .	3	.
Maschinenbau	3	.	Fahrzeugbau	1	.
Fahrzeugbau	2	.	Textilindustrie	2	.
Kunststoffverarbeitende Industrie .	7	.			
Rösrath			Hennef (Sieg)		
Gesamtindustrie	32	612	Gesamtindustrie	59	1 902
darunter			darunter		
Elektrotechnische Industrie	6	113	Maschinenbau	18	1 187
EBM-Industrie	3	.	Chemische und Kohlenwertstoffindustrie	4	14
Kunststoffverarbeitende Industrie .	8	204	Kunststoffverarbeitende Industrie .	5	.
Bekleidungsindustrie	3	39	Nahrungs- und Genußmittelindustrie	6	226
Wermelskirchen, Stadt			Königswinter, Stadt		
Gesamtindustrie	184	4 407	Gesamtindustrie	38	4 081
darunter			darunter		
Stahlverformung	11	387	Industrie der Steine und Erden . .	6	.
Maschinenbau	18	1 221	Fahrzeugbau	1	.
EBM-Industrie	28	1 089	Chemische und Kohlenwertstoffindustrie	2	.
Holzverarbeitende Industrie	11	57	Holzverarbeitende Industrie	4	.
Druckerei- und Vervielfältigungsindustrie	6	51			
Lederverarbeitende und Schuhindustrie	11	371	Lohmar		
Textilindustrie	76	750	Gesamtindustrie	37	2 576
			darunter		
			Maschinenbau	9	.
Rhein-Sieg-Kreis			Meckenheim, Stadt		
Alfter			Gesamtindustrie	15	246
Gesamtindustrie	11	1 156	darunter		
darunter			Stahlverformung	3	.
Feinkeramische Industrie	1	.	Fahrzeugbau	1	.
			Elektrotechnische Industrie	4	17
			Feinkeramische Industrie	1	.
Bad Honnef, Stadt			Nahrungs- und Genußmittelindustrie	1	.
Gesamtindustrie	36	1 992			
darunter			Much		
Maschinenbau	4	9	Gesamtindustrie	24	404
Elektrotechnische Industrie	7	959	darunter		
EBM-Industrie	4	78	Maschinenbau	6	.
Chemische und Kohlenwertstoffindustrie	3	.	Holzverarbeitende Industrie	2	.

noch: 3.6 Betriebe und tätige Personen nach ausgewählten

Gemeinde Industriegruppe bzw. -zweig	Betriebe	Tätige Personen	Gemeinde Industriegruppe bzw. -zweig	Betriebe	Tätige Personen
noch: Regierungsbezirk Köln					
noch: Rhein-Sieg-Kreis, Much			noch: Rhein-Sieg-Kreis Siegburg, Stadt		
Holzschliff, Zellstoff, Papier- und pappeerzeugende Industrie . . .	1	.	Gesamtindustrie	61	2 109
Kunststoffverarbeitende Industrie .	4	.	darunter		
Nahrungs- und Genußmittelindustrie	1	.	Industrie der Steine und Erden . .	6	117
Neunkirchen-Seelscheid			Maschinenbau	8	.
Gesamtindustrie	20	137	Elektrotechnische Industrie	7	242
darunter			Feinmechanische und optische sowie Uhrenindustrie	2	.
Industrie der Steine und Erden . .	3	.	EBM-Industrie	8	17
Stahlverformung	3	.	Chemische und Kohlenwertstoff- industrie	5	.
Elektrotechnische Industrie	3	.	Druckerei- und Vervielfältigungs- industrie	10	156
Niederkassel			Swisttal		
Gesamtindustrie	25	1 922	Gesamtindustrie	5	41
darunter			darunter		
Industrie der Steine und Erden . .	6	67	Industrie der Steine und Erden . .	4	.
Chemische und Kohlenwertstoff- industrie	1	.	Troisdorf, Stadt		
Rheinbach, Stadt			Gesamtindustrie	92	13 288
Gesamtindustrie	29	649	darunter		
darunter			Industrie der Steine und Erden . .	12	116
Industrie der Steine und Erden . .	3	.	Eisenschaffende Industrie	1	.
Chemische und Kohlenwertstoff- industrie	2	.	Maschinenbau	16	1 888
Feinkeramische Industrie	3	.	Chemische und Kohlenwertstoff- industrie	4	.
Druckerei- und Vervielfältigungs- industrie	3	.	Druckerei- und Vervielfältigungs- industrie	8	106
Kunststoffverarbeitende Industrie .	2	.	Kunststoffverarbeitende Industrie .	14	335
Ruppichteroth			Wachtberg		
Gesamtindustrie	9	.	Gesamtindustrie	14	83
darunter			darunter		
EBM-Industrie	4	.	Industrie der Steine und Erden . .	2	.
Sankt Augustin			Maschinenbau	2	.
Gesamtindustrie	50	1 168	Druckerei- und Vervielfältigungs- industrie	2	.
darunter			Nahrungs- und Genußmittelindustrie	4	23
Maschinenbau	11	734	Windeck		
EBM-Industrie	4	39	Gesamtindustrie	30	1 396
Druckerei- und Vervielfältigungs- industrie	5	55	darunter		
Kunststoffverarbeitende Industrie .	10	119	NE-Metallindustrie	1	.
			Stahlbau (einschl. Leichtmetallbau)	3	.
			Elektrotechnische Industrie	1	.

Industriegruppen in den Gemeinden Ende September 1975

Gemeinde		Betriebe	Tätige Personen	Gemeinde		Betriebe	Tätige Personen
Industriegruppe bzw. -zweig				Industriegruppe bzw. -zweig			
Regierungsbezirk Münster							
Kreis Borken				noch: Kreis Borken, Gronau (Westf.), Stadt			
Ahaus, Stadt							
Gesamtindustrie		33	2 102	Bekleidungsindustrie		10	412
darunter				Nahrungs- und Genußmittelindustrie		4	.
Maschinenbau		2	.				
Chemische und Kohlenwertstoff- industrie		2	.	Heek			
Sägewerke und holzbearbeitende Industrie		3	.	Gesamtindustrie		9	649
Holzverarbeitende Industrie		2	.	darunter			
Papier- und pappeverarbeitende Industrie		1	.	Holzverarbeitende Industrie		1	.
Druckerei- und Vervielfältigungs- industrie		3	116	Kunststoffverarbeitende Industrie		1	.
Kunststoffverarbeitende Industrie		4	.	Textilindustrie		1	.
Textilindustrie		2	.	Bekleidungsindustrie		2	.
Bekleidungsindustrie		3	.	Nahrungs- und Genußmittelindustrie		1	.
				Heiden			
				Gesamtindustrie		4	.
Bocholt, Stadt				darunter			
Gesamtindustrie		116	11 272	Bekleidungsindustrie		1	.
darunter							
Industrie der Steine und Erden		7	92	Isselburg, Stadt			
Stahlbau (einschl. Leichtmetallbau)		5	241	Gesamtindustrie		11	1 579
Maschinenbau		11	3 217	darunter			
Elektrotechnische Industrie		2	.	Gießerei-Industrie		1	.
EBM-Industrie		5	52	Maschinenbau		1	.
Textilindustrie		40	3 640	EBM-Industrie		2	.
Bekleidungsindustrie		17	803				
Nahrungs- und Genußmittelindustrie		11	207	Legden			
				Gesamtindustrie		7	.
				darunter			
Borken, Stadt				Holzverarbeitende Industrie		2	.
Gesamtindustrie		34	2 622				
darunter				Raesfeld			
Maschinenbau		2	.	Gesamtindustrie		9	.
Chemische und Kohlenwertstoff- industrie		3	.	darunter			
Glasindustrie		1	.	Maschinenbau		1	.
Papier- und pappeverarbeitende Industrie		1	.	Holzverarbeitende Industrie		1	.
Druckerei- und Vervielfältigungs- industrie		2	.	Textilindustrie		2	.
Gescher, Stadt				Reken			
Gesamtindustrie		20	1 641	Gesamtindustrie		3	.
darunter				darunter			
Maschinenbau		3	.	Nahrungs- und Genußmittelindustrie		1	.
Textilindustrie		7	759				
Bekleidungsindustrie		4	244	Rhede, Stadt			
				Gesamtindustrie		28	1 087
Gronau (Westf.), Stadt				darunter			
Gesamtindustrie		53	5 264	Textilindustrie		12	833
darunter							
Maschinenbau		3	.				
Textilindustrie		10	3 677				

noch: 3.6 Betriebe und tätige Personen nach ausgewählten

Gemeinde Industriegruppe bzw. -zweig	Betriebe	Tätige Personen	Gemeinde Industriegruppe bzw. -zweig	Betriebe	Tätige Personen
---	----------	--------------------	---	----------	--------------------

noch: Regierungsbezirk Münster

noch: Kreis Borken

Schöppingen

Gesamtindustrie	7	282
darunter		
Druckerei- und Vervielfältigungs- industrie	1	.
Textilindustrie	1	.
Bekleidungsindustrie	1	.
Nahrungs- und Genußmittelindustrie	3	.

Stadtlohn, Stadt

Gesamtindustrie	26	2 439
darunter		
Holzverarbeitende Industrie	4	.
Textilindustrie	7	756
Bekleidungsindustrie	5	100

Südlohn

Gesamtindustrie	13	969
darunter		
Holzverarbeitende Industrie	3	.
Kunststoffverarbeitende Industrie .	1	.

Velen

Gesamtindustrie	11	684
darunter		
Textilindustrie	2	.
Bekleidungsindustrie	2	.
Nahrungs- und Genußmittelindustrie	1	.

Vreden, Stadt

Gesamtindustrie	26	2 246
darunter		
Maschinenbau	2	.
Holzverarbeitende Industrie	1	.
Druckerei- und Vervielfältigungs- industrie	3	.
Kunststoffverarbeitende Industrie .	4	.
Ledererzeugende Industrie	1	.
Textilindustrie	2	.

Kreis Coesfeld

Ascheberg

Gesamtindustrie	12	269
darunter		
Stahlverformung	1	.
Stahlbau (einschl. Leichtmetallbau)	1	.
Nahrungs- und Genußmittelindustrie	3	.

noch: Kreis Coesfeld

Billerbeck, Stadt

Gesamtindustrie	15	461
darunter		
Textilindustrie	3	.
Nahrungs- und Genußmittelindustrie	4	.

Coesfeld, Stadt

Gesamtindustrie	41	2 582
darunter		
Industrie der Steine und Erden . .	6	256
Maschinenbau	6	956
Textilindustrie	8	636
Bekleidungsindustrie	3	.

Dülmen, Stadt

Gesamtindustrie	36	2 099
darunter		
Maschinenbau	2	.
Holzverarbeitende Industrie	3	.
Textilindustrie	6	.
Bekleidungsindustrie	3	.
Nahrungs- und Genußmittelindustrie	6	59

Havixbeck

Gesamtindustrie	8	.
darunter		
Holzverarbeitende Industrie	3	.
Nahrungs- und Genußmittelindustrie	1	.

Lüdinghausen, Stadt

Gesamtindustrie	23	1 726
darunter		
Gießerei-Industrie	1	.
Nahrungs- und Genußmittelindustrie	6	.

Nordkirchen

Gesamtindustrie	7	285
darunter		
Kunststoffverarbeitende Industrie .	2	.
Textilindustrie	1	.
Nahrungs- und Genußmittelindustrie	3	.

Nottuln

Gesamtindustrie	10	326
darunter		
EBM-Industrie	2	.
Holzverarbeitende Industrie	2	.
Textilindustrie	1	.
Nahrungs- und Genußmittelindustrie	1	.

Industriegruppen in den Gemeinden Ende September 1975

Gemeinde Industriegruppe bzw. -zweig	Betriebe	Tätige Personen	Gemeinde Industriegruppe bzw. -zweig	Betriebe	Tätige Personen
noch: Regierungsbezirk Münster					
noch: Kreis Coesfeld			noch: Kreis Recklinghausen, Dorsten, Stadt		
Olfen, Stadt					
Gesamtindustrie	8	138	Industrie der Steine und Erden . .	11	755
darunter			Gießerei-Industrie	2	.
Industrie der Steine und Erden . .	2	.	Stahlbau (einschl. Leichtmetallbau)	4	252
Stahlbau (einschl. Leichtmetallbau)	1	.	Chemische und Kohlenwertstoff- industrie	3	98
Maschinenbau	3	.	Druckerei- und Vervielfältigungs- industrie	6	.
Holzverarbeitende Industrie	1	.	Kunststoffverarbeitende Industrie .	4	113
Rosendahl			Bekleidungsindustrie	6	469
Gesamtindustrie	9	.	Nahrungs- und Genußmittelindustrie	12	428
darunter					
Textilindustrie	1	.	Haltern, Stadt		
Bekleidungsindustrie	2	.	Gesamtindustrie	37	1 378
Nahrungs- und Genußmittelindustrie	1	.	darunter		
Senden			Industrie der Steine und Erden . .	11	385
Gesamtindustrie	13	300	Maschinenbau	4	120
darunter			Elektrotechnische Industrie	3	.
Industrie der Steine und Erden . .	2	.	Chemische und Kohlenwertstoff- industrie	1	.
Maschinenbau	1	.	Sägewerke und holzbearbeitende Industrie	1	.
Holzverarbeitende Industrie	4	.	Lederverarbeitende und Schuh- industrie	2	.
Kunststoffverarbeitende Industrie .	2	.	Bekleidungsindustrie	6	74
Kreis Recklinghausen					
Castrop-Rauxel, Stadt			Herten, Stadt		
Gesamtindustrie	71	9 888	Gesamtindustrie	58	15 892
darunter			darunter		
Bergbau	2	3 529	Bergbau	4	12 921
Industrie der Steine und Erden . .	7	303	Industrie der Steine und Erden . .	10	85
Maschinenbau	6	.	Marl, Stadt		
Chemische und Kohlenwertstoff- industrie	3	.	Gesamtindustrie	49	22 190
Nahrungs- und Genußmittelindustrie	8	168	darunter		
Datteln, Stadt			Bergbau	1	5 796
Gesamtindustrie	30	3 054	Industrie der Steine und Erden . .	6	60
darunter			Chemische und Kohlenwertstoff- industrie	6	.
Bergbau	2	497	Oer-Erkenschwick, Stadt		
Industrie der Steine und Erden . .	2	.	Gesamtindustrie	28	3 364
NE-Metallindustrie	2	.	darunter		
Stahlverformung	1	.	Bergbau	3	2 493
Stahlbau (einschl. Leichtmetallbau)	5	.	Elektrotechnische Industrie	1	.
Chemische und Kohlenwertstoff- industrie	3	.	EBM-Industrie	4	.
Holzverarbeitende Industrie	3	.	Recklinghausen, Stadt		
Dorsten, Stadt			Gesamtindustrie	117	9 920
Gesamtindustrie	68	6 160	darunter		
darunter			Bergbau	4	4 428
Bergbau	3	2 592	Industrie der Steine und Erden . .	5	68

noch: 3.6 Betriebe und tätige Personen nach ausgewählten

Gemeinde Industriegruppe bzw. -zweig	Betriebe	Tätige Personen	Gemeinde Industriegruppe bzw. -zweig	Betriebe	Tätige Personen
---	----------	--------------------	---	----------	--------------------

noch: Regierungsbezirk Münster

noch: Kreis Recklinghausen,
Recklinghausen, Stadt

Stahlbau (einschl. Leichtmetallbau)	27	1 624
Maschinenbau	13	1 063
EBM-Industrie	11	442
Druckerei- und Vervielfältigungs- industrie	10	207
Textilindustrie	3	19
Bekleidungsindustrie	10	620
Nahrungs- und Genußmittelindustrie	17	367

Waltrop, Stadt

Gesamtindustrie	24	2 953
darunter		
Bergbau	1	1 992
Stahlbau (einschl. Leichtmetallbau)	1	170
Fahrzeugbau	1	.

Kreis Steinfurt

Altenberge

Gesamtindustrie	10	661
darunter		
Maschinenbau	1	.
Fahrzeugbau	1	.
Holzverarbeitende Industrie	2	.

Emsdetten, Stadt

Gesamtindustrie	49	5 877
darunter		
Maschinenbau	1	.
Fahrzeugbau	1	.
EBM-Industrie	2	.
Kunststoffverarbeitende Industrie .	4	.
Textilindustrie	26	3 615

Greven, Stadt

Gesamtindustrie	28	3 078
darunter		
Chemische und Kohlenwertstoff- industrie	2	.
Textilindustrie	7	2 278
Bekleidungsindustrie	4	85

Hörstel, Stadt

Gesamtindustrie	20	1 093
darunter		
Maschinenbau	5	.
Textilindustrie	6	131

noch: Kreis Steinfurt

Hopsten

Gesamtindustrie	5	.
darunter		
Chemische und Kohlenwertstoff- industrie	1	.
Bekleidungsindustrie	2	.

Horstmar, Stadt

Gesamtindustrie	5	.
darunter		
Textilindustrie	3	.

Ibbenbüren, Stadt

Gesamtindustrie	39	6 578
darunter		
Bergbau	1	4 738
Chemische und Kohlenwertstoff- industrie	3	.
Bekleidungsindustrie	5	375

Ladbergen

Gesamtindustrie	10	156
darunter		
Bekleidungsindustrie	1	.
Nahrungs- und Genußmittelindustrie	2	.

Laer

Gesamtindustrie	6	241
darunter		
Textilindustrie	2	.
Bekleidungsindustrie	1	.

Lengerich, Stadt

Gesamtindustrie	29	4 628
darunter		
Industrie der Steine und Erden . .	4	.
Maschinenbau	5	.
Papier- und pappeverarbeitende Industrie	1	.

Lienen

Gesamtindustrie	18	447
darunter		
Gießerei-Industrie	3	.
Stahlbau (einschl. Leichtmetallbau)	2	.
Kunststoffverarbeitende Industrie .	3	.
Textilindustrie	1	.

Industriegruppen in den Gemeinden Ende September 1975

Gemeinde Industriegruppe bzw. -zweig	Betriebe	Tätige Personen	Gemeinde Industriegruppe bzw. -zweig	Betriebe	Tätige Personen
noch: Regierungsbezirk Münster					
noch: Kreis Steinfurt			noch: Kreis Steinfurt		
Lotte			Saerbeck		
Gesamtindustrie	13	604	Gesamtindustrie	9	346
darunter			darunter		
Stahlverformung	3	.	Holzverarbeitende Industrie	1	.
Maschinenbau	1	.	Textilindustrie	3	.
Feinmechanische und optische sowie Uhrenindustrie	1	.			
Holzverarbeitende Industrie	2	.	Steinfurt, Stadt		
Papier- und pappeverarbeitende Industrie	1	.	Gesamtindustrie	42	3 875
Bekleidungsindustrie	1	.	darunter		
			Druckerei- und Vervielfältigungs- industrie	4	37
Metelen			Textilindustrie	12	2 541
Gesamtindustrie	7	177	Bekleidungsindustrie	9	522
darunter			Nahrungs- und Genußmittelindustrie	6	333
Bekleidungsindustrie	1	.			
Nahrungs- und Genußmittelindustrie	5	.	Tecklenburg, Stadt		
			Gesamtindustrie	7	.
Mettingen			darunter		
Gesamtindustrie	7	.	Maschinenbau	1	.
darunter			Bekleidungsindustrie	1	.
Bekleidungsindustrie	2	.	Nahrungs- und Genußmittelindustrie	1	.
Nahrungs- und Genußmittelindustrie	3	.			
			Westerkappeln		
Neuenkirchen			Gesamtindustrie	9	305
Gesamtindustrie	20	1 170	darunter		
darunter			Industrie der Steine und Erden . .	1	.
Textilindustrie	6	.	Maschinenbau	2	.
Bekleidungsindustrie	4	.			
Nahrungs- und Genußmittelindustrie	2	.	Wettringen		
			Gesamtindustrie	9	.
Nordwalde			darunter		
Gesamtindustrie	7	.	Industrie der Steine und Erden . .	4	.
darunter			Maschinenbau	2	.
Textilindustrie	2	.	Bekleidungsindustrie	1	.
Ochtrup, Stadt			Kreis Warendorf		
Gesamtindustrie	21	2 035	Ahlen, Stadt		
darunter			Gesamtindustrie	72	8 377
Textilindustrie	3	.	darunter		
			Bergbau	1	3 530
Recke			Stahlverformung	9	674
Gesamtindustrie	12	423	Maschinenbau	7	624
darunter			EBM-Industrie	20	1 783
Bekleidungsindustrie	1	.	Kunststoffverarbeitende Industrie .	7	138
Nahrungs- und Genußmittelindustrie	2	.	Nahrungs- und Genußmittelindustrie	7	115
Rheine, Stadt					
Gesamtindustrie	58	7 280			
darunter					
Industrie der Steine und Erden . .	12	227			
Maschinenbau	5	.			
Textilindustrie	15	4 389			
Bekleidungsindustrie	8	503			

noch: 3.6 Betriebe und tätige Personen nach ausgewählten

Gemeinde Industriegruppe bzw. -zweig	Betriebe	Tätige Personen	Gemeinde Industriegruppe bzw. -zweig	Betriebe	Tätige Personen
---	----------	--------------------	---	----------	--------------------

noch: Regierungsbezirk Münster

noch: Kreis Warendorf

Beckum, Stadt

Gesamtindustrie	61	6 424
darunter		
Maschinenbau	20	3 830
Holzverarbeitende Industrie	6	306
Nahrungs- und Genußmittelindustrie	7	24

Beelen

Gesamtindustrie	5	449
darunter		
Holzverarbeitende Industrie	3	.
Lederverarbeitende und Schuh- industrie	1	.

Drensteinfurt, Stadt

Gesamtindustrie	16	558
darunter		
Industrie der Steine und Erden	2	.
EBM-Industrie	4	.
Bekleidungsindustrie	2	.

Ennigerloh

Gesamtindustrie	24	2 897
darunter		
Industrie der Steine und Erden	5	.
Gießerei-Industrie	1	.
Elektrotechnische Industrie	1	.
Holzverarbeitende Industrie	6	.

Everswinkel

Gesamtindustrie	10	301
darunter		
Maschinenbau	2	.
Sägewerke und holzbearbeitende Industrie	1	.
Holzverarbeitende Industrie	1	.
Nahrungs- und Genußmittelindustrie	4	.

Oelde, Stadt

Gesamtindustrie	51	5 890
darunter		
Maschinenbau	6	.
EBM-Industrie	4	335
Holzverarbeitende Industrie	16	1 137
Nahrungs- und Genußmittelindustrie	12	126

Ostbevern

Gesamtindustrie	5	.
darunter		
Elektrotechnische Industrie	1	.

noch: Kreis Warendorf

Sassenberg, Stadt

Gesamtindustrie	21	1 304
darunter		
Stahlbau (einschl. Leichtmetallbau)	1	.
Fahrzeugbau	1	.
EBM-Industrie	3	.
Textilindustrie	1	.
Bekleidungsindustrie	2	.
Nahrungs- und Genußmittelindustrie	1	.

Sendenhorst, Stadt

Gesamtindustrie	16	510
darunter		
Maschinenbau	2	.
Papier- und pappeverarbeitende Industrie	1	.
Kunststoffverarbeitende Industrie	3	.
Bekleidungsindustrie	1	.

Telgte, Stadt

Gesamtindustrie	13	891
darunter		
Maschinenbau	3	.
EBM-Industrie	2	.
Chemische und Kohlenwertstoff- industrie	1	.
Bekleidungsindustrie	1	.

Wadersloh

Gesamtindustrie	13	970
darunter		
EBM-Industrie	2	.
Sägewerke und holzbearbeitende Industrie	2	.
Holzverarbeitende Industrie	4	.

Warendorf, Stadt

Gesamtindustrie	38	2 955
darunter		
Industrie der Steine und Erden	6	174
Chemische und Kohlenwertstoff- industrie	1	.
Holzverarbeitende Industrie	3	.
Textilindustrie	5	1 275
Bekleidungsindustrie	8	246

Industriegruppen in den Gemeinden Ende September 1975

Gemeinde		Betriebe	Tätige Personen	Gemeinde		Betriebe	Tätige Personen
Industriegruppe bzw. -zweig				Industriegruppe bzw. -zweig			
Regierungsbezirk Detmold							
Kreis Gütersloh				noch: Kreis Gütersloh			
Borgholzhausen, Stadt				Langenberg			
Gesamtindustrie	22	1 073	Gesamtindustrie	4	.		
darunter			darunter				
EBM-Industrie	3	.	Holzverarbeitende Industrie	2	.		
Chemische und Kohlenwertstoff- industrie	2	.					
Kunststoffverarbeitende Industrie .	3	.	Rheda-Wiedenbrück, Stadt				
Nahrungs- und Genußmittelindustrie	5	449	Gesamtindustrie	66	7 141		
			darunter				
			Elektrotechnische Industrie	4	227		
Gütersloh, Stadt			Sägewerke und holzbearbeitende Industrie	3	.		
Gesamtindustrie	199	16 465	Holzverarbeitende Industrie	22	3 243		
darunter			Textilindustrie	7	613		
Maschinenbau	13	656	Nahrungs- und Genußmittelindustrie	6	313		
Elektrotechnische Industrie	15	3 924					
EBM-Industrie	22	609	Rietberg, Stadt				
Chemische und Kohlenwertstoff- industrie	5	26	Gesamtindustrie	44	3 115		
Holzverarbeitende Industrie	30	1 575	darunter				
Druckerei- und Vervielfältigungs- industrie	13	2 193	Ziehereien und Kaltwalzwerke	1	.		
Kunststoffverarbeitende Industrie .	6	176	Stahlbau (einschl. Leichtmetallbau)	7	538		
Textilindustrie	12	2 420	Holzverarbeitende Industrie	18	1 491		
Bekleidungsindustrie	27	657	Bekleidungsindustrie	3	203		
Nahrungs- und Genußmittelindustrie	23	1 761					
			Schloß Holte-Stukenbrock				
Halle (Westf.), Stadt			Gesamtindustrie	70	2 492		
Gesamtindustrie	44	5 432	darunter				
darunter			Industrie der Steine und Erden . .	4	46		
Industrie der Steine und Erden . .	5	69	Gießerei-Industrie	4	.		
Maschinenbau	2	.	Maschinenbau	15	821		
Chemische und Kohlenwertstoff- industrie	6	215	EBM-Industrie	4	16		
Kunststoffverarbeitende Industrie .	4	.	Sägewerke und holzbearbeitende Industrie	4	26		
Nahrungs- und Genußmittelindustrie	5	.	Textilindustrie	2	.		
			Bekleidungsindustrie	9	433		
			Nahrungs- und Genußmittelindustrie	2	.		
Harsewinkel, Stadt							
Gesamtindustrie	32	4 593	Steinhagen				
darunter			Gesamtindustrie	58	2 691		
Industrie der Steine und Erden . .	5	75	darunter				
Maschinenbau	4	.	Maschinenbau	7	.		
Holzverarbeitende Industrie	5	.	EBM-Industrie	8	.		
Nahrungs- und Genußmittelindustrie	4	56	Textilindustrie	2	.		
			Bekleidungsindustrie	7	.		
			Nahrungs- und Genußmittelindustrie	13	734		
Herzebrock							
Gesamtindustrie	24	1 356	Verl				
darunter			Gesamtindustrie	45	1 531		
Maschinenbau	4	185	darunter				
Holzverarbeitende Industrie	8	762	Industrie der Steine und Erden . .	6	42		
Nahrungs- und Genußmittelindustrie	4	.	Stahlbau (einschl. Leichtmetallbau)	5	.		
			EBM-Industrie	5	140		

noch: 3.6 Betriebe und tätige Personen nach ausgewählten

Gemeinde Industriegruppe bzw. -zweig	Betriebe	Tätige Personen	Gemeinde Industriegruppe bzw. -zweig	Betriebe	Tätige Personen
---	----------	--------------------	---	----------	--------------------

noch: Regierungsbezirk Detmold

noch: Kreis Gütersloh,
Verl

noch: Kreis Herford,
Herford, Stadt

Holzverarbeitende Industrie	6	.
Textilindustrie	2	.
Bekleidungsindustrie	5	92
Nahrungs- und Genußmittelindustrie	2	.
Versmold, Stadt		
Gesamtindustrie	30	3 756
darunter		
Nahrungs- und Genußmittelindustrie	12	3 233
Werther (Westf.), Stadt		
Gesamtindustrie	26	1 386
darunter		
Ziehereien und Kaltwalzwerke . . .	1	.
EBM-Industrie	1	.
Holzverarbeitende Industrie	3	.
Druckerei- und Vervielfältigungs- industrie	2	.
Bekleidungsindustrie	4	.
Kreis Herford		
Bünde, Stadt		
Gesamtindustrie	168	7 845
darunter		
Stahlverformung	5	.
Maschinenbau	8	.
EBM-Industrie	10	577
Chemische und Kohlenwertstoff- industrie	5	39
Glasindustrie	2	.
Holzverarbeitende Industrie	29	979
Textilindustrie	4	80
Bekleidungsindustrie	39	1 659
Nahrungs- und Genußmittelindustrie	32	1 763
Enger, Stadt		
Gesamtindustrie	66	2 315
darunter		
Holzverarbeitende Industrie	22	1 151
Bekleidungsindustrie	21	770
Herford, Stadt		
Gesamtindustrie	196	11 933
darunter		
Industrie der Steine und Erden . .	5	155
Maschinenbau	8	914
EBM-Industrie	13	1 677
Holzverarbeitende Industrie	38	1 709

Papier- und pappeverarbeitende Industrie	6	73
Druckerei- und Vervielfältigungs- industrie	18	575
Kunststoffverarbeitende Industrie .	17	1 191
Lederverarbeitende und Schuh- industrie	4	149
Bekleidungsindustrie	34	2 416
Nahrungs- und Genußmittelindustrie	12	1 255
Hiddenhausen		
Gesamtindustrie	61	3 017
darunter		
Industrie der Steine und Erden . .	3	5
Maschinenbau	4	.
Holzverarbeitende Industrie	21	1 411
Druckerei- und Vervielfältigungs- industrie	3	7
Bekleidungsindustrie	7	191
Nahrungs- und Genußmittelindustrie	5	.
Kirchlengern		
Gesamtindustrie	44	2 075
darunter		
EBM-Industrie	7	.
Holzverarbeitende Industrie	11	392
Papier- und pappeverarbeitende Industrie	3	.
Bekleidungsindustrie	3	.
Nahrungs- und Genußmittelindustrie	4	.
Löhne, Stadt		
Gesamtindustrie	135	7 112
darunter		
Industrie der Steine und Erden . .	6	128
Elektrotechnische Industrie	3	.
Sägewerke und holzbearbeitende Industrie	4	60
Holzverarbeitende Industrie	42	3 528
Kunststoffverarbeitende Industrie .	14	432
Bekleidungsindustrie	19	1 299
Nahrungs- und Genußmittelindustrie	9	164
Rödinghausen		
Gesamtindustrie	24	589
darunter		
Holzverarbeitende Industrie	9	355
Kunststoffverarbeitende Industrie .	3	.
Bekleidungsindustrie	2	.

Industriegruppen in den Gemeinden Ende September 1975

Gemeinde Industriegruppe bzw. -zweig	Betriebe	Tätige Personen	Gemeinde Industriegruppe bzw. -zweig	Betriebe	Tätige Personen
noch: Regierungsbezirk Detmold					
noch: Kreis Herford			noch: Kreis Höxter		
Spenge, Stadt			Brakel, Stadt		
Gesamtindustrie	35	1 631	Gesamtindustrie	17	1 378
darunter			darunter		
Holzverarbeitende Industrie	9	767	EBM-Industrie	2	.
Kunststoffverarbeitende Industrie	6	29	Holzverarbeitende Industrie	2	.
Textilindustrie	1	.	Kunststoffverarbeitende Industrie	2	.
Bekleidungsindustrie	8	341	Bekleidungsindustrie	3	.
Vlotho, Stadt			Höxter, Stadt		
Gesamtindustrie	69	3 477	Gesamtindustrie	56	2 631
darunter			darunter		
Industrie der Steine und Erden	4	67	Industrie der Steine und Erden	16	147
Maschinenbau	4	.	Maschinenbau	4	.
Schiffbau	2	.	Holzverarbeitende Industrie	9	958
Elektrotechnische Industrie	3	126	Papier- und pappeverarbeitende Industrie	2	.
Holzverarbeitende Industrie	10	770	Gummi- und asbestverarbeitende Industrie	1	.
Druckerei- und Vervielfältigungs- industrie	7	34	Nahrungs- und Genußmittelindustrie	5	.
Kunststoffverarbeitende Industrie	9	.	Marienmünster, Stadt		
Bekleidungsindustrie	7	.	Gesamtindustrie	5	.
Nahrungs- und Genußmittelindustrie	5	194	darunter		
Kreis Höxter			Industrie der Steine und Erden	1	.
Bad Driburg, Stadt			Bekleidungsindustrie	1	.
Gesamtindustrie	12	641	Nieheim, Stadt		
darunter			Gesamtindustrie	5	91
Maschinenbau	3	.	darunter		
Chemische und Kohlenwertstoff- industrie	1	.	Sägewerke und holzbearbeitende Industrie	1	.
Sägewerke und holzbearbeitende Industrie	2	.	Bekleidungsindustrie	1	.
Kunststoffverarbeitende Industrie	2	.	Steinheim, Stadt		
Beverungen, Stadt			Gesamtindustrie	26	1 270
Gesamtindustrie	26	1 459	darunter		
darunter			EBM-Industrie	2	.
Industrie der Steine und Erden	5	54	Holzverarbeitende Industrie	12	927
Stahlbau (einschl. Leichtmetallbau)	1	.	Nahrungs- und Genußmittelindustrie	3	76
Fahrzeugbau	1	.	Warburg, Stadt		
Holzverarbeitende Industrie	7	.	Gesamtindustrie	43	2 523
Textilindustrie	1	.	darunter		
Borgentreich, Stadt			Industrie der Steine und Erden	8	126
Gesamtindustrie	11	292	Maschinenbau	4	237
darunter			Schiffbau	1	.
Industrie der Steine und Erden	3	.	EBM-Industrie	5	.
Holzverarbeitende Industrie	4	.	Glasindustrie	1	.
			Bekleidungsindustrie	2	.
			Nahrungs- und Genußmittelindustrie	6	577

noch: 3.6 Betriebe und tätige Personen nach ausgewählten

Gemeinde Industriegruppe bzw. -zweig	Betriebe	Tätige Personen	Gemeinde Industriegruppe bzw. -zweig	Betriebe	Tätige Personen
noch: Regierungsbezirk Detmold					
noch: Kreis Höxter			noch: Kreis Lippe		
Willebadessen, Stadt			Blomberg, Stadt		
Gesamtindustrie	7	112	Kunststoffverarbeitende Industrie	1	.
darunter			Textilindustrie	3	.
Industrie der Steine und Erden	1	.	Detmold, Stadt		
Holzverarbeitende Industrie	3	.	Gesamtindustrie	122	6 108
Bekleidungsindustrie	1	.	darunter		
Kreis Lippe			Industrie der Steine und Erden	5	93
Augustdorf			Maschinenbau	12	843
Gesamtindustrie	13	345	Elektrotechnische Industrie	5	.
darunter			EBM-Industrie	8	129
Industrie der Steine und Erden	2	.	Chemische und Kohlenwertstoff- industrie	11	234
Holzverarbeitende Industrie	2	.	Holzverarbeitende Industrie	27	1 366
Textilindustrie	2	.	Druckerei- und Vervielfältigungs- industrie	11	353
Bad Salzuflen, Stadt			Kunststoffverarbeitende Industrie	12	256
Gesamtindustrie	141	6 392	Textilindustrie	2	50
darunter			Nahrungs- und Genußmittelindustrie	6	740
Industrie der Steine und Erden	6	51	Dörentrup		
Maschinenbau	13	306	Gesamtindustrie	15	815
Sägewerke und holzbearbeitende Industrie	5	108	darunter		
Holzverarbeitende Industrie	22	1 750	Industrie der Steine und Erden	1	.
Druckerei- und Vervielfältigungs- industrie	8	170	EBM-Industrie	1	.
Kunststoffverarbeitende Industrie	25	862	Holzverarbeitende Industrie	6	282
Lederverarbeitende und Schuh- industrie	10	393	Bekleidungsindustrie	3	.
Textilindustrie	4	.	Extertal		
Bekleidungsindustrie	12	354	Gesamtindustrie	28	2 021
Nahrungs- und Genußmittelindustrie	5	.	darunter		
Barntrup, Stadt			Maschinenbau	3	.
Gesamtindustrie	17	1 097	EBM-Industrie	1	.
darunter			Holzverarbeitende Industrie	6	88
Fahrzeugbau	1	.	Kunststoffverarbeitende Industrie	4	519
Elektrotechnische Industrie	1	.	Horn-Bad Meinberg, Stadt		
EBM-Industrie	1	.	Gesamtindustrie	31	2 076
Holzverarbeitende Industrie	2	.	darunter		
Bekleidungsindustrie	3	.	Sägewerke und holzbearbeitende Industrie	1	.
Nahrungs- und Genußmittelindustrie	1	.	Holzverarbeitende Industrie	14	450
Blomberg, Stadt			Bekleidungsindustrie	4	129
Gesamtindustrie	31	1 579	Kalletal		
darunter			Gesamtindustrie	33	1 275
Industrie der Steine und Erden	3	49	darunter		
Elektrotechnische Industrie	1	.	Industrie der Steine und Erden	6	48
EBM-Industrie	3	.	Maschinenbau	5	.
Holzverarbeitende Industrie	9	402	EBM-Industrie	4	.
			Kunststoffverarbeitende Industrie	4	.

Industriegruppen in den Gemeinden Ende September 1975

Gemeinde Industriegruppe bzw. -zweig	Betriebe	Tätige Personen	Gemeinde Industriegruppe bzw. -zweig	Betriebe	Tätige Personen
noch: Regierungsbezirk Detmold					
noch: Kreis Lippe			noch: Kreis Lippe		
Lage, Stadt			Schieder-Schwalenberg, Stadt		
Gesamtindustrie	75	4 058	Gesamtindustrie	17	1 685
darunter			darunter		
Industrie der Steine und Erden . .	5	34	Stahlbau (einschl. Leichtmetallbau)	1	.
Ziehereien und Kaltwalzwerke . . .	1	.	Holzverarbeitende Industrie	7	.
Holzverarbeitende Industrie	19	1 177	Holzschliff, Zellstoff, Papier- und papperzeugende Industrie . . .	1	.
Kunststoffverarbeitende Industrie .	9	.	Textilindustrie	2	.
Bekleidungsindustrie	13	536			
Nahrungs- und Genußmittelindustrie	9	917	Schlangen		
			Gesamtindustrie	12	329
Lemgo, Stadt			darunter		
Gesamtindustrie	90	5 372	Stahlverformung	1	.
darunter			EBM-Industrie	2	.
Stahlverformung	3	.	Holzverarbeitende Industrie	3	.
Maschinenbau	6	54	Textilindustrie	1	.
Elektrotechnische Industrie	9	.			
Feinmechanische und optische sowie Uhrenindustrie	3	.	Kreis Minden-Lübbecke		
Holzverarbeitende Industrie	21	2 334	Bad Oeynhausen, Stadt		
Druckerei- und Vervielfältigungs- industrie	5	.	Gesamtindustrie	124	5 535
Kunststoffverarbeitende Industrie .	5	28	darunter		
Bekleidungsindustrie	7	300	Industrie der Steine und Erden . .	4	67
Nahrungs- und Genußmittelindustrie	9	.	Maschinenbau	17	2 568
			Elektrotechnische Industrie	4	.
Leopoldshöhe			EBM-Industrie	8	44
Gesamtindustrie	32	901	Holzverarbeitende Industrie	46	1 357
darunter			Druckerei- und Vervielfältigungs- industrie	8	156
Stahlbau (einschl. Leichtmetallbau)	1	.	Nahrungs- und Genußmittelindustrie	4	72
EBM-Industrie	1	.			
Druckerei- und Vervielfältigungs- industrie	3	.	Espelkamp, Stadt		
Kunststoffverarbeitende Industrie .	5	.	Gesamtindustrie	45	4 862
Bekleidungsindustrie	6	211	darunter		
			Industrie der Steine und Erden . .	2	.
Lügde, Stadt			Ziehereien und Kaltwalzwerke . . .	2	.
Gesamtindustrie	19	1 277	Stahlverformung	8	19
darunter			Stahlbau (einschl. Leichtmetallbau)	5	16
Maschinenbau	2	.	Elektrotechnische Industrie	7	.
Elektrotechnische Industrie	1	.	EBM-Industrie	6	.
Chemische und Kohlenwertstoff- industrie	2	.	Holzverarbeitende Industrie	5	368
Sägewerke und holzbearbeitende Industrie	1	.	Druckerei- und Vervielfältigungs- industrie	1	.
Holzverarbeitende Industrie	5	342	Gummi- und asbestverarbeitende Industrie	1	.
Nahrungs- und Genußmittelindustrie	3	.			
			Hille		
Oerlinghausen, Stadt			Gesamtindustrie	24	629
Gesamtindustrie	37	1 427	darunter		
darunter			Industrie der Steine und Erden . .	3	20
Maschinenbau	6	57	Maschinenbau	3	62
Elektrotechnische Industrie	1	.	Kunststoffverarbeitende Industrie .	3	.
Holzverarbeitende Industrie	6	130	Bekleidungsindustrie	4	.
Druckerei- und Vervielfältigungs- industrie	3	7	Nahrungs- und Genußmittelindustrie	5	.
Bekleidungsindustrie	6	294			

noch: 3.6 Betriebe und tätige Personen nach ausgewählten

Gemeinde Industriegruppe bzw. -zweig	Betriebe	Tätige Personen	Gemeinde Industriegruppe bzw. -zweig	Betriebe	Tätige Personen
---	----------	--------------------	---	----------	--------------------

noch: Regierungsbezirk Detmold

noch: Kreis Minden-Lübbecke

Hüllhorst

Gesamtindustrie	25	1 223
darunter		
Industrie der Steine und Erden . .	3	.
Elektrotechnische Industrie	1	.
Holzverarbeitende Industrie	7	552

Lübbecke, Stadt

Gesamtindustrie	58	4 060
darunter		
Industrie der Steine und Erden . .	4	.
Elektrotechnische Industrie	1	.
Holzverarbeitende Industrie	8	548
Papier- und pappeverarbeitende Industrie	2	.
Bekleidungsindustrie	6	.
Nahrungs- und Genußmittelindustrie	10	882

Minden, Stadt

Gesamtindustrie	116	12 694
darunter		
Industrie der Steine und Erden . .	15	357
Ziehereien und Kaltwalzwerke . . .	1	.
Maschinenbau	14	922
Schiffbau	2	.
Elektrotechnische Industrie	3	.
Holzverarbeitende Industrie	14	803
Papier- und pappeverarbeitende Industrie	5	.
Druckerei- und Vervielfältigungs- industrie	10	541
Kunststoffverarbeitende Industrie .	5	279
Bekleidungsindustrie	8	308
Nahrungs- und Genußmittelindustrie	12	711

Petershagen, Stadt

Gesamtindustrie	31	889
darunter		
Industrie der Steine und Erden . .	12	441
Stahlbau (einschl. Leichtmetallbau)	2	.
EBM-Industrie	2	.
Textilindustrie	1	.
Bekleidungsindustrie	6	177
Nahrungs- und Genußmittelindustrie	4	19

noch: Kreis Minden-Lübbecke

Porta Westfalica, Stadt

Gesamtindustrie	70	2 663
darunter		
Bergbau	1	.
Industrie der Steine und Erden . .	18	400
Gießerei-Industrie	1	.
Maschinenbau	9	1 045
Holzverarbeitende Industrie	11	250
Kunststoffverarbeitende Industrie .	3	.
Bekleidungsindustrie	10	304

Preußisch-Oldendorf, Stadt

Gesamtindustrie	25	804
darunter		
EBM-Industrie	1	.
Sägewerke und holzbearbeitende Industrie	1	.
Holzverarbeitende Industrie	5	.
Kunststoffverarbeitende Industrie .	3	12
Lederverarbeitende und Schuh- industrie	1	.
Bekleidungsindustrie	5	252
Nahrungs- und Genußmittelindustrie	2	.

Rahden, Stadt

Gesamtindustrie	21	1 007
darunter		
Industrie der Steine und Erden . .	1	.
Stahlverformung	4	.
Maschinenbau	3	.
EBM-Industrie	2	.

Stemwede

Gesamtindustrie	15	1 959
darunter		
EBM-Industrie	1	.
Holzverarbeitende Industrie	3	162
Kunststoffverarbeitende Industrie .	1	.

Industriegruppen in den Gemeinden Ende September 1975

Gemeinde			Gemeinde		
Industriegruppe bzw. -zweig	Betriebe	Tätige Personen	Industriegruppe bzw. -zweig	Betriebe	Tätige Personen
noch: Regierungsbezirk Detmold					
Kreis Paderborn			noch: Kreis Paderborn		
Altenbeken			Lichtenau, Stadt		
Gesamtindustrie	10	226	Gesamtindustrie	10	159
darunter			darunter		
Industrie der Steine und Erden . .	2	.	Maschinenbau	2	.
Elektrotechnische Industrie	1	.	Sägewerke und holzbearbeitende Industrie	5	.
Kunststoffverarbeitende Industrie .	2	.	Holzverarbeitende Industrie	1	.
Bekleidungsindustrie	2	.	Bekleidungsindustrie	1	.
Bad Lippspringe, Stadt			Paderborn, Stadt		
Gesamtindustrie	20	1 202	Gesamtindustrie	132	15 802
darunter			darunter		
Maschinenbau	2	.	Industrie der Steine und Erden . .	21	939
Feinmechanische und optische sowie Uhrenindustrie	1	.	Ziehereien und Kaltwalzwerke . . .	4	3 289
EBM-Industrie	1	.	Stahlbau (einschl. Leichtmetallbau)	6	96
Holzverarbeitende Industrie	4	.	Maschinenbau	7	1 452
Kunststoffverarbeitende Industrie .	2	.	Fahrzeugbau	1	.
Borchen			EBM-Industrie		
Gesamtindustrie	6	.	Chemische und Kohlenwertstoff- industrie	9	111
darunter			Büromaschinen, Datenverarbeitungs- geräte und -einrichtungen	2	.
Industrie der Steine und Erden . .	1	.	Glasindustrie	4	.
Holzverarbeitende Industrie	3	.	Holzverarbeitende Industrie	10	1 355
Büren, Stadt			Papier- und pappeverarbeitende Industrie		
Gesamtindustrie	35	1 068	Druckerei- und Vervielfältigungs- industrie	8	500
darunter			Bekleidungsindustrie	10	769
Industrie der Steine und Erden . .	5	.	Nahrungs- und Genußmittelindustrie	11	1 053
Stahlbau (einschl. Leichtmetallbau)	2	.	Salzkotten, Stadt		
Maschinenbau	2	.	Gesamtindustrie	23	1 500
Fahrzeugbau	1	.	darunter		
Holzverarbeitende Industrie	8	.	Industrie der Steine und Erden . .	3	9
Delbrück, Stadt			Maschinenbau		
Gesamtindustrie	45	1 563	Chemische und Kohlenwertstoff- industrie	2	.
darunter			Nahrungs- und Genußmittelindustrie	2	.
Industrie der Steine und Erden . .	7	30	Wünnenberg, Stadt		
EBM-Industrie	5	250	Gesamtindustrie	12	300
Holzverarbeitende Industrie	18	970	darunter		
Hövelhof			Holzverarbeitende Industrie		
Gesamtindustrie	21	942	Bekleidungsindustrie	2	.
darunter					
Maschinenbau	3	.			
Holzverarbeitende Industrie	3	.			
Papier- und pappeverarbeitende Industrie	1	.			

Industriegruppen in den Gemeinden Ende September 1975

Gemeinde Industriegruppe bzw. -zweig	Betriebe	Tätige Personen	Gemeinde Industriegruppe bzw. -zweig	Betriebe	Tätige Personen
noch: Regierungsbezirk Arnsberg					
Hochsauerlandkreis			noch: Hochsauerlandkreis		
Arnsberg, Stadt			Marberg, Stadt		
Gesamtindustrie	295	12 601	Gesamtindustrie	51	1 814
darunter			darunter		
Industrie der Steine und Erden . .	14	228	Industrie der Steine und Erden . .	13	162
Stahlverformung	26	381	Gießerei-Industrie	2	.
Maschinenbau	16	1 049	EBM-Industrie	2	.
Elektrotechnische Industrie	50	4 331	Glasindustrie	1	.
EBM-Industrie	91	2 117	Sägewerke und holzbearbeitende Industrie	8	57
Holzverarbeitende Industrie	29	599	Holzverarbeitende Industrie	3	.
Holzschliff, Zellstoff, Papier- und pappezeugende Industrie . . .	3	.	Papier- und pappeverarbeitende Industrie	1	.
Papier- und pappeverarbeitende Industrie	22	556	Kunststoffverarbeitende Industrie .	3	.
Druckerei- und Vervielfältigungs- industrie	8	119	Textilindustrie	3	.
			Nahrungs- und Genußmittelindustrie	3	.
Bestwig			Medebach, Stadt		
Gesamtindustrie	31	698	Gesamtindustrie	17	1 105
darunter			darunter		
Industrie der Steine und Erden . .	8	98	Bergbau	1	.
Stahlverformung	2	.	Ziehereien und Kaltwalzwerke . . .	1	.
Maschinenbau	5	.	Stahlverformung	3	.
EBM-Industrie	2	.	Maschinenbau	2	.
Druckerei- und Vervielfältigungs- industrie	1	.	Textilindustrie	2	.
Kunststoffverarbeitende Industrie .	3	.			
Brilon, Stadt			Meschede, Stadt		
Gesamtindustrie	50	2 995	Gesamtindustrie	61	4 451
darunter			darunter		
Industrie der Steine und Erden . .	16	245	Industrie der Steine und Erden . .	4	156
Elektrotechnische Industrie	3	.	Gießerei-Industrie	3	.
EBM-Industrie	9	123	Stahlverformung	6	.
Holzverarbeitende Industrie	2	.	EBM-Industrie	8	310
Bekleidungsindustrie	4	.	Sägewerke und holzbearbeitende Industrie	10	72
			Holzverarbeitende Industrie	9	.
			Kunststoffverarbeitende Industrie .	7	128
			Nahrungs- und Genußmittelindustrie	4	.
Eislohe (Sauerland)			Olsberg, Stadt		
Gesamtindustrie	21	574	Gesamtindustrie	24	2 070
darunter			darunter		
Stahlverformung	4	.	Gießerei-Industrie	1	.
Elektrotechnische Industrie	2	.	Maschinenbau	3	.
Sägewerke und holzbearbeitende Industrie	5	.	EBM-Industrie	4	.
Holzverarbeitende Industrie	5	99	Holzverarbeitende Industrie	5	.
Hallenberg, Stadt			Schmallenberg, Stadt		
Gesamtindustrie	12	453	Gesamtindustrie	51	2 853
darunter			darunter		
Sägewerke und holzbearbeitende Industrie	4	72	Sägewerke und holzbearbeitende Industrie	14	140
Holzverarbeitende Industrie	2	.	Holzverarbeitende Industrie	10	258
			Textilindustrie	11	2 229

noch: 3.6 Betriebe und tätige Personen nach ausgewählten

Gemeinde Industriegruppe bzw. -zweig	Betriebe	Tätige Personen	Gemeinde Industriegruppe bzw. -zweig	Betriebe	Tätige Personen
---	----------	--------------------	---	----------	--------------------

noch: Regierungsbezirk Arnsberg

noch: Hochsauerlandkreis

Sundern (Sauerland), Stadt

Gesamtindustrie	141	4 476
darunter		
Ziehereien und Kaltwalzwerke . . .	5	849
Stahlverformung	22	212
Elektrotechnische Industrie	8	965
Feinmechanische und optische sowie Uhrenindustrie	1	.
EBM-Industrie	48	1 304
Sägewerke und holzbearbeitende Industrie	4	53
Holzverarbeitende Industrie	18	263
Kunststoffverarbeitende Industrie .	7	103

Winterberg, Stadt

Gesamtindustrie	28	925
darunter		
Industrie der Steine und Erden . .	3	.
Stahlverformung	2	.
Maschinenbau	2	.
EBM-Industrie	2	.
Sägewerke und holzbearbeitende Industrie	6	102
Holzverarbeitende Industrie	6	.

Märkischer Kreis

Altena, Stadt

Gesamtindustrie	115	6 362
darunter		
NE-Metallindustrie	2	.
Ziehereien und Kaltwalzwerke . . .	25	1 542
Stahlverformung	31	1 719
Maschinenbau	5	115
EBM-Industrie	36	1 220
Druckerei- und Vervielfältigungs- industrie	4	.

Balve, Stadt

Gesamtindustrie	37	654
darunter		
Industrie der Steine und Erden . .	8	133
Stahlverformung	13	157
EBM-Industrie	6	99
Holzverarbeitende Industrie	2	.
Kunststoffverarbeitende Industrie .	1	.

Halver, Stadt

Gesamtindustrie	103	3 028
darunter		
Industrie der Steine und Erden . .	4	.
Stahlverformung	41	1 185

noch: Märkischer Kreis,
Halver, Stadt

Elektrotechnische Industrie	3	477
EBM-Industrie	21	317
Sägewerke und holzbearbeitende Industrie	2	.
Holzverarbeitende Industrie	3	.
Papier- und pappeverarbeitende Industrie	1	.
Druckerei- und Vervielfältigungs- industrie	1	.
Kunststoffverarbeitende Industrie .	15	362
Lederverarbeitende und Schuh- industrie	1	.

Hemer, Stadt

Gesamtindustrie	185	7 977
darunter		
Industrie der Steine und Erden . .	4	.
NE-Metallindustrie	3	.
Gießerei-Industrie	2	.
Ziehereien und Kaltwalzwerke . . .	24	1 406
Stahlverformung	29	577
Maschinenbau	29	2 645
Elektrotechnische Industrie	10	373
EBM-Industrie	62	1 116

Herscheid

Gesamtindustrie	33	820
darunter		
Stahlverformung	13	328
EBM-Industrie	9	326
Kunststoffverarbeitende Industrie .	4	.

Iserlohn, Stadt

Gesamtindustrie	362	15 577
darunter		
NE-Metallindustrie	6	629
Gießerei-Industrie	14	369
Stahlverformung	57	3 067
Maschinenbau	44	2 480
Elektrotechnische Industrie	15	528
EBM-Industrie	137	4 637
Chemische und Kohlenwertstoff- industrie	12	898
Holzverarbeitende Industrie	5	17
Druckerei- und Vervielfältigungs- industrie	17	305
Kunststoffverarbeitende Industrie .	9	221
Nahrungs- und Genußmittelindustrie	7	426

Industriegruppen in den Gemeinden Ende September 1975

Gemeinde Industriegruppe bzw. -zweig	Betriebe	Tätige Personen	Gemeinde Industriegruppe bzw. -zweig	Betriebe	Tätige Personen
noch: Regierungsbezirk Arnsberg					
noch: Märkischer Kreis			noch: Märkischer Kreis		
Kierspe, Stadt			Nachrodt-Wiblingwerde		
Gesamtindustrie	90	2 801	Gesamtindustrie	17	856
darunter			darunter		
Stahlverformung	11	277	Eisenschaffende Industrie	1	.
Maschinenbau	6	130	NE-Metallindustrie	1	.
Elektrotechnische Industrie	7	600	Ziehereien und Kaltwalzwerke	2	.
EBM-Industrie	18	346	Kunststoffverarbeitende Industrie	4	.
Kunststoffverarbeitende Industrie	30	1 171			
Lüdenscheid, Stadt			Neuenrade, Stadt		
Gesamtindustrie	406	18 213	Gesamtindustrie	57	1 487
darunter			darunter		
Industrie der Steine und Erden	5	28	Stahlverformung	13	434
Gießerei-Industrie	10	134	Maschinenbau	10	292
Stahlverformung	81	2 313	Elektrotechnische Industrie	4	190
Maschinenbau	33	1 151	EBM-Industrie	12	273
Elektrotechnische Industrie	41	5 418			
EBM-Industrie	133	4 598	Plettenberg, Stadt		
Druckerei- und Vervielfältigungs- industrie	18	446	Gesamtindustrie	166	8 168
Kunststoffverarbeitende Industrie	40	657	darunter		
Lederverarbeitende und Schuh- industrie	4	57	Stahlverformung	109	5 154
			Maschinenbau	8	315
Meinerzhagen, Stadt			EBM-Industrie	21	1 515
Gesamtindustrie	73	4 365	Schalksmühle		
darunter			Gesamtindustrie	67	2 857
NE-Metallindustrie	1	.	darunter		
Stahlverformung	16	235	Ziehereien und Kaltwalzwerke	1	.
Maschinenbau	6	.	Stahlverformung	21	658
EBM-Industrie	11	470	Elektrotechnische Industrie	16	1 441
Kunststoffverarbeitende Industrie	13	380	EBM-Industrie	9	64
			Kunststoffverarbeitende Industrie	10	208
Menden (Sauerland), Stadt			Werdohl, Stadt		
Gesamtindustrie	168	10 104	Gesamtindustrie	74	7 222
darunter			darunter		
Industrie der Steine und Erden	8	116	Eisenschaffende Industrie	3	.
NE-Metallindustrie	4	.	Gießerei-Industrie	11	814
Gießerei-Industrie	6	.	Ziehereien und Kaltwalzwerke	3	256
Stahlverformung	21	277	Stahlverformung	12	1 863
Maschinenbau	14	487	Maschinenbau	18	1 059
Fahrzeugbau	3	97	Elektrotechnische Industrie	2	.
Elektrotechnische Industrie	18	2 452	EBM-Industrie	9	586
EBM-Industrie	55	2 046			
Holzverarbeitende Industrie	11	97	Kreis Olpe		
Druckerei- und Vervielfältigungs- industrie	6	48	Attendorn, Stadt		
Kunststoffverarbeitende Industrie	7	296	Gesamtindustrie	68	4 982
			darunter		
			Industrie der Steine und Erden	4	73
			Stahlverformung	15	1 601

noch: 3.6 Betriebe und tätige Personen nach ausgewählten

Gemeinde Industriegruppe bzw. -zweig	Betriebe	Tätige Personen	Gemeinde Industriegruppe bzw. -zweig	Betriebe	Tätige Personen
---	----------	--------------------	---	----------	--------------------

noch: Regierungsbezirk Arnsberg

noch: Kreis Olpe,
Attendorn, Stadt

Maschinenbau	10	1 699
EBM-Industrie	20	1 038
Kunststoffverarbeitende Industrie . .	6	30

Drolshagen, Stadt

Gesamtindustrie	30	1 289
darunter		
Stahlverformung	4	.
Maschinenbau	4	.
EBM-Industrie	5	179
Papier- und pappeverarbeitende Industrie	2	.
Nahrungs- und Genußmittelindustrie	1	.

Finnentrop

Gesamtindustrie	68	1 889
darunter		
Eisenschaffende Industrie	1	.
Stahlverformung	18	381
Maschinenbau	5	70
EBM-Industrie	8	52
Sägewerke und holzbearbeitende Industrie	12	222
Holzverarbeitende Industrie	7	74
Kunststoffverarbeitende Industrie .	5	157
Nahrungs- und Genußmittelindustrie	1	.

Kirchhundem

Gesamtindustrie	25	816
darunter		
Elektrotechnische Industrie	3	.
EBM-Industrie	7	.
Holzverarbeitende Industrie	2	.
Holzschliff, Zellstoff, Papier- und papperzeugende Industrie . . .	1	.

Lennestadt, Stadt

Gesamtindustrie	55	3 545
darunter		
Industrie der Steine und Erden . .	4	.
Gießerei-Industrie	1	.
Stahlverformung	14	640
Stahlbau (einschl. Leichtmetallbau)	1	.
Maschinenbau	9	319
Elektrotechnische Industrie	5	.
EBM-Industrie	8	230
Chemische und Kohlenwertstoff- industrie	1	.

noch: Kreis Olpe,
Lennestadt, Stadt

Sägewerke und holzbearbeitende Industrie	4	46
Holzverarbeitende Industrie	1	.
Kunststoffverarbeitende Industrie .	1	.
Bekleidungsindustrie	2	.
Nahrungs- und Genußmittelindustrie	3	74

Olpe, Stadt

Gesamtindustrie	45	2 833
darunter		
NE-Metallindustrie	4	.
Gießerei-Industrie	4	.
Maschinenbau	10	1 083
EBM-Industrie	4	39
Druckerei- und Vervielfältigungs- industrie	2	.

Wenden

Gesamtindustrie	42	2 402
darunter		
Industrie der Steine und Erden . .	5	49
Stahlverformung	5	43
Stahlbau (einschl. Leichtmetallbau)	3	.
Maschinenbau	3	.
Fahrzeugbau	1	.
Elektrotechnische Industrie	6	.
EBM-Industrie	12	225

Kreis Siegen

Bad Berleburg, Stadt

Gesamtindustrie	57	2 825
darunter		
Industrie der Steine und Erden . .	5	86
Stahlverformung	11	247
EBM-Industrie	6	559
Holzverarbeitende Industrie	13	627
Kunststoffverarbeitende Industrie .	8	472

Burbach

Gesamtindustrie	60	1 554
darunter		
Maschinenbau	11	547
EBM-Industrie	18	182
Chemische und Kohlenwertstoff- industrie	5	.
Holzverarbeitende Industrie	5	.
Kunststoffverarbeitende Industrie .	3	.

Industriegruppen in den Gemeinden Ende September 1975

Gemeinde		Betriebe	Tätige Personen	Gemeinde		Betriebe	Tätige Personen
Industriegruppe bzw. -zweig				Industriegruppe bzw. -zweig			
noch: Regierungsbezirk Arnberg							
noch: Kreis Siegen				noch: Kreis Siegen			
Erndtebrück				Netphen			
Gesamtindustrie		18	803	Gesamtindustrie		55	4 009
darunter				darunter			
Stahlverformung		1	.	Stahlbau (einschl. Leichtmetallbau)		6	.
Maschinenbau		1	.	Maschinenbau		7	.
EBM-Industrie		2	.	EBM-Industrie		21	706
Kunststoffverarbeitende Industrie .		2	.				
Textilindustrie		3	.				
Freudenberg, Stadt				Neunkirchen, Stadt			
Gesamtindustrie		69	2 020	Gesamtindustrie		50	4 357
darunter				darunter			
Eisenschaffende Industrie		1	.	NE-Metallindustrie		1	.
Stahlverformung		16	196	Stahlverformung		8	284
Stahlbau (einschl. Leichtmetallbau)		10	199	Maschinenbau		7	1 155
Maschinenbau		14	742	EBM-Industrie		17	2 041
EBM-Industrie		14	319				
Hilchenbach, Stadt				Siegen, Stadt			
Gesamtindustrie		40	6 516	Gesamtindustrie		251	23 627
darunter				darunter			
Stahlverformung		6	.	Industrie der Steine und Erden . .		8	101
Stahlbau (einschl. Leichtmetallbau)		5	.	Eisenschaffende Industrie		7	.
Maschinenbau		7	.	Gießerei-Industrie		11	2 588
EBM-Industrie		5	.	Stahlverformung		30	700
Textilindustrie		1	.	Stahlbau (einschl. Leichtmetallbau)		23	2 448
				Maschinenbau		35	2 432
				Elektrotechnische Industrie		17	909
				EBM-Industrie		57	2 775
				Holzverarbeitende Industrie		6	87
				Druckerei- und Vervielfältigungs-			
				industrie		17	386
				Lederverarbeitende und Schuh-			
				industrie		5	17
				Bekleidungsindustrie		7	449
				Nahrungs- und Genußmittelindustrie		6	227
Kreuztal, Stadt				Wilnsdorf			
Gesamtindustrie		78	6 681	Gesamtindustrie		34	1 062
darunter				darunter			
Eisenschaffende Industrie		1	.	Maschinenbau		5	205
Stahlverformung		10	43	EBM-Industrie		17	651
Stahlbau (einschl. Leichtmetallbau)		10	1 016				
Maschinenbau		13	1 029				
EBM-Industrie		28	2 008				
Laasphe, Stadt				Kreis Soest			
Gesamtindustrie		44	1 433	Anröchte			
darunter				Gesamtindustrie		17	535
Industrie der Steine und Erden . .		4	19	darunter			
Ziehereien und Kaltwalzwerke . . .		1	.	Industrie der Steine und Erden . .		10	161
Stahlverformung		5	31	Ziehereien und Kaltwalzwerke . . .		1	147
Stahlbau (einschl. Leichtmetallbau)		2	.	Holzverarbeitende Industrie		1	.
Maschinenbau		4	.	Nahrungs- und Genußmittelindustrie		1	.
EBM-Industrie		9	240				
Sägewerke und holzbearbeitende							
Industrie		2	.				
Bekleidungsindustrie		3	.				

noch: 3.6 Betriebe und tätige Personen nach ausgewählten

Gemeinde Industriegruppe bzw. -zweig	Betriebe	Tätige Personen	Gemeinde Industriegruppe bzw. -zweig	Betriebe	Tätige Personen
---	----------	--------------------	---	----------	--------------------

noch: Regierungsbezirk Arnsberg

noch: Kreis Soest

Bad Sassendorf

Gesamtindustrie	8	.
darunter		
Industrie der Steine und Erden . .	1	.
Maschinenbau	2	.
EBM-Industrie	2	.

Ense

Gesamtindustrie	51	1 428
darunter		
Stahlverformung	7	.
EBM-Industrie	26	977
Papier- und pappeverarbeitende Industrie	3	.

Erwitte, Stadt

Gesamtindustrie	18	826
darunter		
Industrie der Steine und Erden . .	12	583
Maschinenbau	1	.

Geseke, Stadt

Gesamtindustrie	26	1 527
darunter		
Industrie der Steine und Erden . .	7	486
Gießerei-Industrie	4	.
Sägewerke und holzbearbeitende Industrie	3	.
Bekleidungsindustrie	2	.

Lippetal

Gesamtindustrie	19	360
darunter		
Elektrotechnische Industrie	1	.
Holzverarbeitende Industrie	4	79

Lippstadt, Stadt

Gesamtindustrie	52	9 560
darunter		
Industrie der Steine und Erden . .	6	133
Maschinenbau	3	.
Druckerei- und Vervielfältigungs- industrie	7	271
Textilindustrie	1	.
Bekleidungsindustrie	3	.
Nahrungs- und Genußmittelindustrie	9	448

Möhnesee

Gesamtindustrie	8	.
darunter		
Maschinenbau	1	.
Elektrotechnische Industrie	1	.
Sägewerke und holzbearbeitende Industrie	2	.
Druckerei- und Vervielfältigungs- industrie	1	.

noch: Kreis Soest

Rüthen, Stadt

Gesamtindustrie	22	881
darunter		
Stahlbau (einschl. Leichtmetallbau)	4	314
Maschinenbau	1	.
Sägewerke und holzbearbeitende Industrie	5	.

Soest, Stadt

Gesamtindustrie	55	4 447
darunter		
Ziehereien und Kaltwalzwerke . . .	2	.
Stahlbau (einschl. Leichtmetallbau)	3	.
Maschinenbau	7	468
Elektrotechnische Industrie	6	1 620
Druckerei- und Vervielfältigungs- industrie	4	.
Nahrungs- und Genußmittelindustrie	7	607

Warstein, Stadt

Gesamtindustrie	54	5 501
darunter		
Industrie der Steine und Erden . .	11	412
Stahlverformung	10	1 324
Maschinenbau	4	.
Elektrotechnische Industrie	5	.
EBM-Industrie	9	238

Welver

Gesamtindustrie	5	.
darunter		
EBM-Industrie	2	.

Werl, Stadt

Gesamtindustrie	48	2 876
darunter		
NE-Metallindustrie	2	.
Maschinenbau	2	.
EBM-Industrie	11	846
Holzverarbeitende Industrie	6	384
Nahrungs- und Genußmittelindustrie	6	109

Wickede (Ruhr)

Gesamtindustrie	41	2 534
darunter		
Industrie der Steine und Erden . .	2	.
Ziehereien und Kaltwalzwerke . . .	4	1 494
Stahlverformung	9	190
Maschinenbau	3	.
EBM-Industrie	14	309

Industriegruppen in den Gemeinden Ende September 1975

Gemeinde Industriegruppe bzw. -zweig	Betriebe	Tätige Personen	Gemeinde Industriegruppe bzw. -zweig	Betriebe	Tätige Personen
noch: Regierungsbezirk Arnsberg					
Kreis Unna			noch: Kreis Unna		
Bergkamen, Stadt			Schwerte, Stadt		
Gesamtindustrie	24	7 725	Gesamtindustrie	55	7 009
darunter			darunter		
Bergbau	4	4 848	Eisenschaffende Industrie	2	.
Chemische und Kohlenwertstoff- industrie	2	.	NE-Metallindustrie	1	.
			Gießerei-Industrie	2	.
			Stahlverformung	9	.
			Stahlbau (einschl. Leichtmetallbau)	4	.
			Maschinenbau	6	125
			EEM-Industrie	10	162
Bönen					
Gesamtindustrie	14	3 740			
darunter					
Bergbau	3	3 348			
EEM-Industrie	3	104			
			Selm		
			Gesamtindustrie	21	989
			darunter		
			Maschinenbau	4	.
			Elektrotechnische Industrie	3	.
			Holzverarbeitende Industrie	2	.
			Papier- und pappeverarbeitende Industrie	2	.
			Bekleidungsindustrie	3	.
Fröndenberg, Stadt			Unna, Stadt		
Gesamtindustrie	40	3 059	Gesamtindustrie	70	6 912
darunter			darunter		
Stahlverformung	12	1 171	Industrie der Steine und Erden	5	36
Maschinenbau	8	513	NE-Metallindustrie	1	.
EEM-Industrie	8	.	Ziehereien und Kaltwalzwerke	5	1 480
			Maschinenbau	11	1 982
			Elektrotechnische Industrie	6	870
			Feinmechanische und optische sowie Uhrenindustrie	4	72
			EEM-Industrie	9	298
			Chemische und Kohlenwertstoff- industrie	2	.
Holzwickede			Werne a.d.Lippe, Stadt		
Gesamtindustrie	17	2 418	Gesamtindustrie	31	1 605
darunter			darunter		
Ziehereien und Kaltwalzwerke	2	.	Stahlbau (einschl. Leichtmetallbau)	1	.
Maschinenbau	2	.	Maschinenbau	4	.
EEM-Industrie	3	.	Elektrotechnische Industrie	4	314
			EEM-Industrie	3	.
			Papier- und pappeverarbeitende Industrie	1	.
			Druckerei- und Vervielfältigungs- industrie	1	.
			Nahrungs- und Genußmittelindustrie	6	328
Kamen, Stadt					
Gesamtindustrie	42	5 166			
darunter					
Bergbau	1	2 956			
Maschinenbau	6	250			
EEM-Industrie	7	.			
Kunststoffverarbeitende Industrie	3	.			
Lünen, Stadt					
Gesamtindustrie	63	15 040			
darunter					
Bergbau	5	5 240			
Industrie der Steine und Erden	6	60			
NE-Metallindustrie	3	.			
Maschinenbau	7	.			
Elektrotechnische Industrie	7	.			
Druckerei- und Vervielfältigungs- industrie	7	61			

4. Produktion ausgewählter

Melde-Nr.	Warengruppe Erzeugnis	Einheit	Menge			Wert in 1 000 DM		
			1973	1974	1975	1973	1974	1975
Erzeugnisse des Kohlenbergbaus 1)								
2112 1	Steinkohle (Förderung)	1 000 t*	88 164	85 946	83 419	.	.	.
2112 4	Steinkohlenbriketts	1 000 t*	2 271	2 249	1 697	.	.	.
2114 2	Braunkohle (Förderung)	1 000 t*	101 733	109 507	107 426	.	.	.
2114 3	Braunkohlenbriketts	1 000 t*	5 893	6 123	4 984	.	.	.
	Steinkohlenkoks	1 000 t*	28 514	29 244	29 173	.	.	.
2116 11	Zechenkoks	1 000 t*	25 042	25 548	25 035	.	.	.
2116 14	Hüttenkoks	1 000 t*	3 475	3 696	4 138	.	.	.
Steine und Erden								
Gewinnung und Bearbeitung von Naturgestein								
2511	Natursteine	314 582	369 285	278 569
2511 1	Natursteine für Wege-, Bahn- und Wasserbau	1 000 t	24 853	26 742	24 452	242 355	303 220	269 359
2511 11	Eisenbahnschotter	1 000 t	1 095	1 177	1 358	8 090	8 910	11 293
2511 12	Straßenschotter, Splitt	1 000 t	13 793	14 530	13 142	91 267	101 484	94 959
2511 15	Gebrochene Platten, Mauer- und Bruchsteine	1 000 t	27	27	46	902	854	1 253
2511 16	Ufer-, Wasserbau- und Schüttsteine	1 000 t	720	574	627	4 684	3 858	4 607
2511 17	Packlage, Krotzen	1 000 t	874	878	1 271	4 446	4 940	6 726
2511 18	Edelsplitt, Brechsand	1 000 t	4 731	5 563	4 935	38 748	48 191	41 866
2511 19	Geteertes und asphaltiertes Material	1 000 t	3 591	3 972	3 074	93 021	133 856	108 656
Gewinnung und Aufbereitung von Sand, Kies u. a. Mineralien								
2516	Sand und Kies	321 055	295 126	258 370
2516 11	Bausand, Baukies	1 000 t	53 775	46 343	46 599	231 162	202 955	199 809
2516 51,	Quarzsand, gemahlen,
2516 55	Quarzsand (ungemahlen) und Glassand	1 000 t	5 187	5 488	3 999	79 671	81 436	51 855
2517	Rohton und Kaolin	8 809	8 489	8 210
2518-19	Sonstige Erden und Mineralien	1 000 t*	112	67	70	.	.	.
Naturwerksteine								
2527 51	Hartgestein-Fertigfabrikate	m ³	24 552	24 002	15 858	16 020	17 178	11 449
2527 59	Weichgestein-Fertigfabrikate	m ³	3 111	1 493	1 623	4 058	2 741	2 447
2527 35	Marmor-Halbfabrikate	m ³	30 837	21 379	.A	27 302	21 621	.A
2527 55	Marmor-Fertigfabrikate	m ³	12 673	12 138	13 272	23 508	23 395	22 515
Schlackenerzeugnisse								
2529 10	Unsortierte Hochofenschlacke	1 000 t	6 212	6 897	3 998	13 473	18 850	10 877
2529 21	Hochofen-Stückschlacke	1 000 t	5 404	8 333	4 590	29 591	49 575	39 354
2529 51,	Bituminöses Mischgut,
2529 54	Hochofenschlackensand	1 000 t	1 600	1 411	1 507	15 612	14 522	15 780
Zement, Kalk und Mörtel								
2531	Zement und zementähnliche Bindemittel (ohne Dentalzement)	1 000 t*	14 440	12 660	13 317	.	.	.
2531 1	Zementklinker	1 000 t*	1 826	1 481	1 521	60 544	55 933	54 162
2531 51	Portlandzement	1 000 t*	10 466	9 285	9 489	.	.	.
2531 54	Eisenportlandzement	1 000 t*	117	113	109	.	.	.
2531 57	Hochofenzement	1 000 t*	1 848	1 585	1 996	.	.	.
2532	Kalk	575 396	621 496	457 948
251410, 50	Kalkstein, roh und Rohdolomit	1 000 t*	36 080	25 804	23 567	.	.	.
2532 20	Kohlensaurer Kalk, gemahlen	1 000 t*	2 405	2 651	2 704	.	.	.
2532 30	Gebrannter Kalk	1 000 t*	7 138	6 894	5 589	.	.	.
Gesamtversand von gebranntem Kalk								
2532 31	an Industrie (einschl. Baustoffindustrie)	1 000 t	5 710	5 663	4 264	-	-	-
2532 32	an Landwirtschaft	1 000 t	99	82	86	-	-	-
2532 35	an Baugewerbe	1 000 t	448	317	267	-	-	-
2535 1	Naß- und Feuchtmörtel (ohne Schamottemörtel)	1 000 m ³)	355	251	227	11 462	7 780	6 088
25354, 7	Trockenmörtel (einschl. Edelputz)	1 000 t	137	129	105	33 659	33 183	34 975

1) Angaben der Statistik der Kohlenwirtschaft e.V., Essen. — 2) Nur die zum Absatz bestimmte Produktionsmenge.

Erzeugnisse 1973 - 1975

Melde-Nr.	Warengruppe Erzeugnis	Einheit	Menge			Wert in 1 000 DM		
			1973	1974	1975	1973	1974	1975
	noch: Steine und Erden							
	Grobkeramik							
2536	Fertigbeton	1 000 m ³	9 729	8 223	7 196	530 122	469 203	414 113
2541	Ziegeleierzeugnisse					245 580	236 544	231 590
2541 1	Mauerziegel	1 000 m ³	2 456	2 016	1 986	187 615	173 057	168 386
2541 11-13	Vollziegel	1 000 m ³	1 056	957	1 021	90 766	89 117	92 636
2541 15-17	Lochziegel	1 000 m ³	1 342	1 020	954	91 701	79 688	74 659
2541 2	Dachziegel	1 000 St	63 426	60 289	52 558	34 335	37 839	36 134
2542	Keramische Spaltplatten und Spaltriemchen	1 000 m ²	2 600	2 656	2 207	37 509	39 987	33 923
2545	Grobsteinzeug					107 176	91 847	87 027
2545 11	Rohre aus Steinzeug	1 000 m	325	252	214	94 002	78 778	73 435
2545 19	Andere Kanalisationsartikel aus Steinzeug	1 000 t	22	20	23	8 734	7 768	9 097
2547	Feuerfeste Erzeugnisse	1 000 t	1 008	1 113	1 247	421 912	555 092	686 743
2547 73	Schamottesteine und -formstücke	1 000 t	306	316	234	107 991	124 119	100 905
2547 71	Silikasteine und -formstücke	1 000 t	63	64	67	31 813	35 977	43 832
2547 77	Basische Steine u. Formstücke	1 000 t			325			231 323
2547 79	Sonst. feuerfeste Steine u. Formstücke	1 000 t			91			114 138
2547 13	Schamottemörtel und -massen	1 000 t	54	54	47	17 098	18 997	22 814
2547 11	Silikamörtel und -massen	1 000 t	119	123	112	9 228	9 836	8 600
	Künstliche Steinerzeugnisse							
2551	Kalksandsteine	1 000 m ³	5 756	4 004	3 753	202 301	147 729	140 658
2551 1,2	Vollsteine einschl. Hartsteine	1 000 m ³	5 299	3 679	3 442	186 170	136 222	129 453
2554	Betonsteinerzeugnisse für den Hochbau					422 060	385 426	329 979
2554 1	Baustoffe aus Bims							
	Betonzeugnisse für den Hochbau	1 000 m ³	519	289	227	24 335	16 775	12 961
	Mauer-, Deckensteine und Platten aus anderem Beton							
2554 41, 2554 42, 43	Vollsteine und Hohlblocksteine einschl. Schornsteinformstücke	m ³	189 045	153 323	224 718	10 439	9 832	18 017
2554 44, 45	Deckensteine, Platten und Dielen für Wände und Decken 2)	1 000 m ²	589	288	159	13 413	6 523	2 782
	Betonfertigteile							
2554 61, 63, 67	Großformatige Wandbauteile, Deckentafeln und Deckenhohlbalken 2)	1 000 m ²	1 074	1 003	748	46 661	40 616	35 692
2554 65	Betonfertigteile konstruktiver Art wie Balken, Stürze, Stützen u. ä. 2)	1 000 t	437	372	276	89 248	87 756	62 791
	Betonwerksteine							
2554 71	Fertigbauteile f. d. Treppenbau u. ä. 2)	1 000 t	167	160	100	50 717	47 389	36 737
2554 74	Platten zum Verkleiden für innen und außen 2)	1 000 t	170	167	137	43 049	43 850	35 750
2557	Betonzeugn. für den Tief- und Straßenbau	1 000 t	4 923	4 874	4 623	335 539	353 455	347 032
2557 1	Betonrohre aller Art z. B. Sickerrohre u. ä.	1 000 t	1 112	981	1 064	63 932	61 446	68 354
2557 2	Stahlbetonrohre und -druckrohre	1 000 t	195	188	152	23 314	23 388	19 215
2557 31	Gehweg- und Belagplatten	1 000 t	763	790	740	49 937	56 042	51 802
2557 34	Bordsteine, Bordschwellen, Randsteine u. Bahnsteigkanten	1 000 t	681	679	670	35 510	36 691	36 693
2557 37	Betonpflastersteine	1 000 t	1 238	1 325	1 210	58 286	65 955	63 332
2559	Betonwerksteine für andere Zwecke	1 000 t	93	60	59	20 884	17 961	16 386
2564	Dämm- und Leichtbauplatten					31 037	30 553	28 916
2564 12	Holzwohle-Leichtbauplatten	1 000 m ²	5 138	5 562	4 556	12 471	15 114	13 165
2565	Asbestzementwaren	1 000 m ²	26 305	27 220	22 219	165 414	162 499	147 132
2566	Isoliermittel und Filter					165 094	162 919	138 500
2566 34, 39	Isolierplatten aus mineralischen Wollen u. sonstigen Mineralien	1 000 m ²	25 414	25 756	.A	93 701	91 315	.A
257	Asbestwaren	t*	15 045	15 106	13 209			
2573	Asbestspinnstoffwaren	t*	1 215	1 142	1 194			
2573 2, 2573 9	Asbestschutzbekleidung							
2573 9	Sonstige Konfektionierte Asbestwaren	t	260	302	547	4 222	5 301	5 014
2577	Brems u. Kupplungsmaterial	t	11 140	11 619	9 544	157 068	170 137	170 896

Melde-Nr.	Warengruppe Erzeugnis	Einheit	Menge			Wert in 1 000 DM		
			1973	1974	1975	1973	1974	1975
	noch: Steine und Erden							
2581	Schleifscheiben u. sonst. Schleifkörper	t	21 608	21 374	18 502	155 465	176 578	160 929
2581 1	aus Korund	t	18 551	18 158	15 910	126 944	143 357	130 497
2581 5	aus Siliciumcarbid	t	3 057	3 217	2 592	28 521	33 221	30 431
2583 1-8	Schleifpapier, Schleifgewebe u. Schleifmittel auf sonst. Unterlagen	1 000 m ²	13 731	11 001	8 981	73 514	71 607	66 373
	Eisen und Stahl 1)							
2711 1, 2712 1	Roheisen einschl. Hochofen- Ferrolegierungen	1 000 t*	23 821	25 592	19 393	.	.	.
2711 12	Roheisen für die Stahlerzeu- gung, auch phosphorhaltig	1 000 t	22 705	24 382	18 457	.	.	.
	Rohstahl (Stahlrohblöcke und Flüssigstahl für Stahlguß)	1 000 t*	32 527	34 123	26 112	.	.	.
2713	Stahlrohblöcke und -brammen	1 000 t*	32 115	34 078	25 547	.	.	.
2713 3	aus Oxygenstahl	1 000 t*	22 799	24 306	18 353	.	.	.
2713 5	aus SM-Stahl 2)	1 000 t*	6 676	6 940	4 964	.	.	.
2713 7	aus Elektro-Stahl 2)	1 000 t*	2 640	2 833	2 230	.	.	.
2715	Walzstahl, unlegiert und legiert	1 000 t*	23 364	22 531	17 210	.	.	.
2715 1	Eisenbahn- Oberbaustoffe	1 000 t*	364	396	439	.	.	.
2715 22, 27 15 25	Breitflanschträger u. Formstahl, Spundbohlen, Spundwandprofile u. ä.	1 000 t*	1 264	998	1 035	.	.	.
2715 27	Stabstahl	1 000 t*	3 036	3 182	2 488	.	.	.
2715 3	Walzdraht	1 000 t*	2 823	2 883	1 740	.	.	.
2715 42	Breitflachstahl	1 000 t*	376	414	324	.	.	.
2715 45	Warmband, Mittel und Schmalband unter 600 mm	1 000 t*	2 470	2 420	1 596	.	.	.
2715 51	Grobbleche	1 000 t*	3 709	4 500	3 796	.	.	.
2715 54	Mittelleche	1 000 t*	420	326	230	.	.	.
2715 55,56	Feinbleche	1 000 t*	5 048	4 582	3 101	.	.	.
.	Warmbreitband (fertig)	1 000 t*	2 112	2 321	1 771	.	.	.
.	Röhrenrund- und Röhrenvierkantstahl	1 000 t	1 277	1 389	1 114	.	.	.
.	Weiterverarbeitete Erzeugnisse							
	Geschweißte Rohre und dergl.	1 000 t*	1 862	1 961	2 160	.	.	.
2716 5, 7	Weißblech und sonst. überz. Blech	1 000 t*	.	.	321	.	.	.
2731 10, 50	Rohrluppen zur Herstellung	1 000 t	.	.	249	.	.	.
2733 10, 50	von Präzisionsstahlrohre	1 000 t	844	798	744	.	.	.
2735 10	Nahtlose Stahlrohre	1 000 t*	1 779	2 114	1 605	.	.	.
2735 50	Geschweißte Stahlrohre	1 000 t*	1 862	1 961	2 110	.	.	.
	Erzeugnisse der Schmiede-, Preß- und Hammerwerke 1)							
2743	Geschmiedete Stäbe	1 000 t*	191	207	194	.	.	.
2745	Freiformschmiedestücke über 125 kg	1 000 t*	219	285	242	.	.	.
2747	Rollendes Eisenbahnzeug	1 000 t*	62	70	63	.	.	.
	Eisen-, Stahl- und Temperguß 1)							
2911	Eisenguß	1 000 t*	1 640	1 779	1 394	.	.	.
2914	Stahlguß	1 000 t*	215	207	221	.	.	.
2917	Temperguß	1 000 t*	201	175	169	.	.	.
	Erzeugnisse der Ziehereien und Kaltwalzwerke							
3011	Kaltwalzwerke- und Zieherei- erzeugnisse (ohne Draht)	t*	3 595 079	3 464 670	2 013 058	.	.	.
3011 11	Blankstahl 3)	t*	680 474	682 695	507 230	.	.	.
3011 5, 9	Kaltband und Kaltbandprofile	t*	2 070 596	1 984 603	1 505 828	.	.	.
3015	Draht	t*	1 660 512	1 571 279	1 251 401	.	.	.
3015 1	Draht von Walzdraht gezogen	t*	1 574 769	1 475 417	1 160 290	.	.	.
3015 4	Draht von zugekauftem Draht dünner gezogen	t*	21 871	23 891	22 575	.	.	.
3015 9	Kunststoffummantelter Draht	t	8 575	8 073	7 829	11 972	14 867	12 278
3017	Drahterzeugnisse	t	875 225	727 115	626 823	245 710	1 326 841	1 221 409
3017 11	Umhüllte Schweißelektroden 3)	t	80 812	88 563	79 787	183 271	212 712	210 798
3017 18	Drahtseile und -litzen aus Eisen und Stahl 3)	t	99 980	104 859	94 838	228 039	323 356	343 014

1) Angaben des Statistischen Bundesamtes. — 2) Ohne Flüssigstahl für Stahlguß. — 3) Ohne Lohnarbeit.

Erzeugnisse 1973 - 1975

Melde-Nr.	Warengruppe Erzeugnis	Einheit	Menge			Wert in 1 000 DM		
			1973	1974	1975	1973	1974	1975
noch: Erzeugnisse der Ziehereien und Kaltwalzwerke								
3017 32	Drahtgeflecht, blank oder verzinkt 3)	t	28 873	28 078	22 597	48 500	60 502	58 573
3017 33	Drahtgeflecht, kunststoffummantelt 3)	t	11 319	11 434	8 850	17 680	23 242	16 498
3017 36	Baustahlmatten 3)	t	543 374	405 049	338 762	541 240	499 456	272 960
3017 49	Sonstige Drahtgewerbe	t	17 933	17 510	14 511	120 827	146 584	114 691
3017 5	Matratzen- und Polsterbestandteile 3)	t	48 563	38 646	36 553	138 040	120 638	110 411
3017 57	Federkerne (Einsätze für Auflegematratzen 3)	t	34 273	24 632	27 212	115 368	95 669	92 800
3017 91	Drahtnägeln und -stifte, einschl. Formstifte auch Sohlennägeln, Täck- se, Schuhstifte, Krampen u. Schlaufen 3)	t	36 373	26 562	13 373	41 465	39 869	21 453
3017 99	Sonstige Drahterzeugnisse 3)	t	13 940	12 681	11 382	29 356	31 389	33 611
NE-Metalle und NE-Metallhalbzeug 1)								
2811 27	Umschmelz-Aluminiumlegierungen	t*	150 922	150 565	104 013	.	.	.
2813 17	Kupferlegierungen	t*	24 097	24 451	21 661	.	.	.
2813 35	Umschmelzzinn (Remeltedzinn)	t*	10 612	7 828	6 948	.	.	.
2813 41, 47	Zinn und Zinnlegierungen	t*	6 213	7 349	5 974	.	.	.
Halbzeug aus:								
2841,	Aluminium u. Aluminiumleg.	t*	392 665	570 126	510 731	.	.	.
2842	Magnesium u. Legierungen	t*	419 369	641 313	479 675	.	.	.
2843	Kupfer und Kupferlegierungen	t*	64 772	68 428	56 094	.	.	.
2845	Zinn und Zinnlegierungen	t*	18 740	18 440	17 102	.	.	.
2844	Blei und Bleilegierungen	t*	861	811	782	.	.	.
2846	Zinn und Zinnlegierungen	t*	48 645	48 734	38 349	.	.	.
29 541	Kupfer und Kupferlegierungen	t*	3 766	3 758	3 211	.	.	.
29 542	Blei und Bleilegierungen	t*	32 088	20 586	24 539	.	.	.
29 543	Zinn und Zinnlegierungen	t*	49 748	51 270	49 186	.	.	.
2951	NE-Leichtmetallguß	t*
Chemische Erzeugnisse								
4111 11	Chlor	1 000 t*	1 354	1 423	1 151	.	.	.
4112	Schwefel, sublimiert, gefällt, kolloid	t*	37 998	38 398	54 424	.	.	.
4113 7	Ruß	1 000 t	179	180	.A	121 483	161 080	.A
4115 3	Sauerstoff	1 000 m ³ 2	501 681	2 649 535	2 129 128	.	.	.
4115 5	Edelgase	1 000 m ³	15 572	15 043	.A	39 144	42 459	.A
4115 7	Stickstoff	1 000 m ³ 3	215 759	198 487	251 151	27 143	37 370	40 025
4121 1	Salzsäure, b. a. HCl	1 000 t*	520	530	411	.	.	.
4122 4, 7	Schwefelsäure einschl. Oleum, b. a. SO ₃	1 000 t*	2 379	2 424	1 847	.	.	.
4123 1	Salpetersäure, b. a. N	1 000 t*	353	365	335	.	.	.
4142	Syntheseammoniak, b. a. N	1 000 t*	1 259	1 293	1 245	.	.	.
4146 1	Natriumhydroxyd, (Ätznatron und Natronlauge) b. a. NaOH	1 000 t*	1 289	1 368	1 121	.	.	.
Organische Chemikalien								
4211	Aromatische Kohlenwasserstoffe	t*	342 477	279 817	229 039	.	.	.
4221 11	Äthylen	t*	1 924 156	2 197 291	1 448 058	.	.	.
4221 13	Propylen	t*	1 131 380	943 411	778 949	.	.	.
4221 15	Butadien, Butylene	t*	603 054	900 174	568 799	.	.	.
4221 17, 18	Acetylen	t*	174 016	154 207	115 490	.	.	.
4231 1-7	Acyclische Alkohole	t*	1 210 012	1 114 232	1 164 572	.	.	.
4263 4	Phthalsäureanhydrid	t*	180 665	152 551	140 986	.	.	.
4263 7	Weichmacher auf Phthalsäure Basis	t*	226 315	201 084	184 629	.	.	.
4296	Öle, Fette und Fettsäuren, nicht zur Ernährung	t*	336 953	309 011	262 057	.	.	.
Düngemittel								
4311 1	Stickstoffhaltige Einzeldünger b. a. N	1 000 t*	511	543	552	.	.	.
4311 5	Phosphathaltige Einzeldünger b. a. P ₂ O ₅	1 000 t*	162	161	83	.	.	.
4311 55	Thomasphosphatmehl ber. a. P ₂ O ₅	1 000 t*	104	98	51	.	.	.
4314 10	Mehrnährstoffdünger (Komplexdünger) 1)	1 000 t*	1 328	1 367	1 099	297 367	387 311	372 549
4314 11	Stickstoff-Anteil (N)	1 000 t*	159	162	131	-	-	-
4314 14	Phosphat-Anteile (P ₂ O ₅)	1 000 t*	187	185	151	-	-	-
4314 17	Kali-Anteil (K ₂ O)	1 000 t*	213	223	185	-	-	-
4341	Saaten- und Pflanzenschutzmittel sowie Schädlingsbekämpfungsmittel	t	94 824	115 154	97 759	412 920	560 130	593 532
4412-19	Kunststoffe	3 906 192	5 755 065	4 493 248

Melde-Nr.	Warengruppe Erzeugnis	Einheit	Menge			Wert in 1 000 DM		
			1973	1974	1975	1973	1974	1975
	noch: Chemische Erzeugnisse							
4412	Kondensation-, Polykondensations- und Polyadditionsprodukte	t*	744 754	676 694	553 148	.	.	.
4414	Polymerisations- und Misch- polymerisationsprodukte	t*	2 224 067	2 369 004	1 802 730	.	.	.
	Farben, Lacke und Anstrichmittel							
4612	Anorganische Pigmente (Mineralfarben u. ä.)	t	618 189	618 281	411 418	800 499	969 668	662 171
4642	Lacke, Anstrichmittel und Spachtel	t	505 570	462 894	443 587	1 322 173	1 406 472	1 432 177
4642 1	Wasserverdünnbare Anstrichmittel auf Harz-, Kunstharz- (einschl. Polymerisat-) Basis, Lacke auf der Basis wasserverdünnbarer Kunst- harzlösungen	t	208 183	187 329	188 083	275 854	286 322	301 583
4642 41, 45	Ölanstrichfarben und Lacke sowie Lacke und Farben auf der Basis ölmodifizierter Kunstharze	t	160 022	144 654	131 180	586 149	614 216	621 018
4642 49	Sonstige Kunstharzlacke und Lackfarben	t	53 477	53 513	52 676	212 821	239 853	251 165
4642 5	Zelluloselacke	t	47 980	45 856	41 259	146 758	161 427	151 600
4642 6	Bitumen- und teerhaltige Lacke	t	4 978	3 520	6 078	5 609	6 032	9 794
4645	Verdünnungen	t	48 287	43 452	32 017	81 800	87 282	71 131
4679	Kitte	t	75 454	72 009	61 274	42 672	44 396	39 676
	Pharmazeutische Erzeugnisse							
4747	Human-Pharm. Spezialitäten	1 243 999	1 643 584	1 755 206
4797	Desinfektionsmittel	28 703	36 053	38 878
	Sonstige chemische Erzeugnisse							
4912-4919	Gelatine, Klebstoffe und Bindemittel	t	195 594	186 068	142 644	313 515	375 081	312 518
4922	Leder- und Pelzhilfsmittel	t	14 293	15 617	8 702	51 975	61 796	38 526
4923	Textilhilfsmittel	t	55 899	57 828	25 529	281 684	307 615	136 751
4933 5	Schleifpasten, -emulsionen, Polierpasten	t	11 405	9 840	9 703	14 292	13 198	13 179
4934 51	Kernbindemittel	t	104 802	129 190	117 894	70 830	99 408	94 952
4941	Dachpappe und ähnl. Abdichtungsmaterialien	1 000 m ²	91 678	74 247	84 869	85 793	88 217	144 027
4942	Bautenschutzmittel	t	139 855	138 530	117 968	149 594	171 471	173 806
4961	Seifen, ohne Rasier u. Haarwaschseife	t	.	.	48 439	.	.	147 280
4961 1	Feinseifen (einschl. Medizinalseifen)	t	33 942	34 336	28 035	135 740	145 819	120 448
4961 2	Haushaltskernseifen	t	2 778	2 845	2 566	4 308	4 873	4 622
4961 51	Schmierseifen	t	10 841	10 911	11 594	11 539	12 770	13 579
4961 55	Flüssige Seifen	t	1 115	1 225	3 485	1 910	2 485	3 340
4971-4979	Körperpflegemittel	751 831	734 780	778 050
4976 21, 29	Haarwaschmittel	t	.	.	3 601	.	.	13 442
4979 50	Rasiercremes auch in Aerosolform	kg	.	.	217 410	.	.	3 985
4981-4985	Selbstklebebänder und chemischer Bürobedarf	125 019	143 716	122 133
4991 1-7	Putz- und Pflegemittel	t	47 158	43 650	44 542	130 552	131 095	133 693
4999 11	Kerzen aller Art	t	10 222	10 789	14 427	17 084	18 829	24 151
	Mineralölerzeugnisse 1)							
2213 10	Motorenbenzin	1 000 t	4 121	3 437	3 705	.	.	.
2213 90	Dieselmotorenkraftstoff	1 000 t	3 654	3 124	3 020	.	.	.
2217 10	Heizöl leicht	1 000 t	10 138	9 525	7 635	.	.	.
2217 50	Heizöl mittelschwer u. schwer	1 000 t	10 818	9 547	7 218	.	.	.
	Gummiwaren							
5921	Technische Weichgummiwaren	t	45 430	44 638	42 106	418 157	531 020	538 490
5921 1	Maschinenschnüre und -schläuche	t	8 309	7 637	7 424	70 383	68 432	70 463
5921 7	Technische Walzen	t	2 602	2 511	1 979	59 344	63 187	58 793
5921 8	Metallgummiverbindungen	t	2 985	3 037	3 047	74 811	70 358	78 502
5923	Besohlmaterial	t	2 950	3 998	3 828	11 567	16 558	17 087
5926	Konfektionsartikel	t	426	390	353	3 766	3 723	4 388
5929	Sonstige Weichgummiwaren	t	23 196	21 696	21 868	150 834	153 031	148 952

Erzeugnisse 1973 – 1975

Melde-Nr.	Warengruppe Erzeugnis	Einheit	Menge			Wert in 1 000 DM		
			1973	1974	1975	1973	1974	1975
	Schnittholz, Sperrholz und sonstiges bearbeitetes Holz 3)							
	Stangen, Maste, Pfähle, (imprägniert und nicht imprägniert)							
5314 1, 5343 1	Telegrafentangen und Leitungsmaste	m ³	13 140	15 273	12 723	.	.	.
5314 9, 5343 9	Pfähle und sonstige Stangen und Maste	m ³	55 158	45 519	35 828	.	.	.
5315, 5345	Schwellen (imprägniert und nicht imprägniert)	m ³	101 081	98 493	74 307	.	.	.
5315 1, 5345 1	Schwellen aus Nadelholz	m ³	3 405	2 866	1 885	.	.	.
5315 5, 5345 5	Schwellen aus Laubholz	m ³	97 676	95 627	72 422	.	.	.
5316	Schnittholz	m ³	1 245 458	1 151 576	1 007 338	.	.	.
5316 1	Schnittholz aus Nadelholz	m ³	787 850	778 717	675 692	.	.	.
5316 5	Schnittholz aus Laubholz	m ³	457 608	372 859	331 646	.	.	.
5322, 25	Hobelware (Hobeldielen, Fußleisten etc.) und Raupspund	m ³	257 863	203 236	218 514	.	.	.
5351	Furniere	m ³	252 251	202 144	167 768	.	.	.
5351 1	Schälurniere	m ³	141 262	103 692	96 628	.	.	.
5351 5	Säge- und Messerurniere	m ³	110 989	98 452	71 140	.	.	.
	Sperrholz							
5361 1	Furnierplatten	m ³	60 801	53 061	42 919	.	.	.
5361 2	Tischlerplatten	m ³	95 834	68 865	71 029	.	.	.
5381	Holzspanplatten	m ³	1 286 285	1 317 829	1 253 868	.	.	.
5381 41	roh oder geschliffen	m ³	846 149	924 214	881 998	.	.	.
5381 45, 49	bearbeitet	m ³	440 136	393 615	371 870	.	.	.
	Holzschliff, Zellstoff, Papier und Pappe							
553	Papier (unveredelt)	t*	1 688 138	1 726 802	1 348 986	.	.	.
5533	Kraftpapier, Kraftsackpapier	t*	25 603	28 548	34 694	.	.	.
5534, 35	Packpapier	t*	610 170	635 481	526 314	.	.	.
5534 1, 5535 1,5	Packpapier und Wellpappenpapier (aus Altpapier und Zellstoff)							
	Deckenpapier u. Wellenpapier	t*	523 606	538 258	511 436	.	.	.
5534 5	Briefumschlagpapier	t*	10 328	11 260	.A	.	.	.
5534 72, 77	Seidenpapier	t*	11 592	11 218	.A	.	.	.
5539 31,	Opakes u. transparentes Zeichenpapier							
5539 39	Fein- und Normalpapier	t*	37 111	42 187	26 114	.	.	.
5539 51	Tapetenrohpapier	t*	56 654	52 119	49 366	.	.	.
5539 62–67	Karton, ungeklebt und geklebt	t*	15 194	16 958	11 801	.	.	.
554	Pappe (unveredelt)	t*	434 485	434 784	340 671	.	.	.
5541 71	Duplex- und Triplexkarton	t*	76 858	73 039	61 330	.	.	.
5541 74	gedeckter Graukarton	t*	58 082	52 627	44 861	.	.	.
5541 75	ungedekter Grau- u. Behälterkarton	t*	45 077	47 960	42 822	.	.	.
5545 10	Wickelpappe, Kisten-, Buchbinder- und Ziehpappe	t*	11 944	11 314	9 689	.	.	.
5571	Gestrichenes Papier aller Art und beklebte Pappe	t*	160 192	170 045	105 725	.	.	.
	Stahlbauerzeugnisse 1)							
	Stahl- und Leichtmetallkonstruktion							
3112	Brücken aus Stahl und Leichtmetall (auch bewegliche)	t	36 319	28 631	24 368	118 755	92 326	87 825
3111	Hochbauten aus Stahl und Leichtmetall	t	377 814	424 863	366 350	717 029	820 155	789 150
3111 3	Hallen	t	138 267	134 930	89 142	262 638	270 527	184 437
3111 1	Skelett-, Stütz- und Trägerkonstruktionen	t	84 925	11 739	170 639	147 634	194 546	363 632
3111 5	Masten, Türme und Gerüstkonstruktionen	t	75 334	91 080	86 731	136 886	162 215	180 282
3119 90	Kleinkonstruktionen, geschraubt, genietet und geschweißt	t	59 124	65 609	59 196	134 986	146 672	146 732
3118	Behälterbauten für feste Stoffe	t	45 162	32 139	25 711	59 218	47 341	55 570
3114	Stahlwasserbauten	t	.	.	6 454	.	.	20 450
3119	Bauelemente aus Stahl und Leichtmetall	t	.	.	197 046	.	.	674 878
3119 1	Tore und Türen	t	32 071	32 639	33 079	156 785	157 834	157 586
3119 2	Fenster (ohne Kellerfenster)	t	20 183	12 642	17 793	185 477	155 480	160 147

1) Ohne Einzel- und Ersatzteile. — 3) Einschl. Kleinsägereien.

Melde-Nr.	Warengruppe Erzeugnis	Einheit	Menge			Wert in 1 000 DM		
			1973	1974	1975	1973	1974	1975
	noch: Stahlbauerzeugnisse							
3119 4	Dachstühle, Dachbinder u. Deckenträger	t			2 231			3 980
3119 5	Abdeckungen (Lichtgitter) und Roste	t	47 020	50 406	49 539	90 603	100 515	102 328
3119 7	Schalungsgerüste und sonstiges Schalungsmaterial	t	55 305	18 525	19 183	141 986	54 516	63 496
	Weichen und Kreuzungen							
3121 1-5	Weichen, Kreuzungen, Schienenaus- zugsvorrichtungen u. ä.	t	19 507	17 477	19 625	35 656	36 817	46 734
3158	Transportbehälter, Container über 3 cbm Nutzraum	t	3 882	4 831	.A	11 175	15 038	.A
	Schienenfahrzeuge							
3127	Gleismaterial für Feld- und Industriebahnen	t	1 852	2 278	2 013	4 333	4 614	5 173
3173 49	Sonstige Spezialgüterwagen	St	1 583	1 516	1 663	90 179	103 041	100 707
3175	Feld- und Industriebahnwagen	St	2 574	2 888	3 762	3 879	8 539	16 096
3195 72-74	Überholte bzw. reparierte schienengebundene Wagen	St	10 394	12 022	13 047	24 016	29 004	36 858
	Dampfkessel, Behälter und Rohrleitungen							
3151	Dampfkessel (Dampferzeuger)	t	90 416	84 666	83 506	430 921	408 567	531 446
3153, 54	Feuerungen und Hilfsapparate für Dampfkessel	t	40 498	50 984	52 599	230 025	316 725	355 749
3155	Behälter	t	83 439	92 673	115 343	231 179	265 933	411 833
3155 1, 2	Ortsfeste Großbehälter für flüssige und gasförmige Stoffe	t	54 923	53 238	68 704	119 040	132 222	190 975
3155 3	Behälter für Anlagen der chemischen und verwandten Industrie	t	18 691	27 931	31 327	68 396	92 761	121 911
3156	Rohrleitungen (ohne Baustellenarbeiten)	t	81 387	82 053	88 473	222 771	236 343	293 465
3156 1	Druckrohrleitungen für Wasserkraftwerke und dergl.	t	9 373	13 893	13 254	24 723	37 119	47 120
3156 21	Sonstige Rohrleitungen aus nahtlosen Stahlrohren	t	60 125	56 151	55 371	163 026	156 976	188 085
3157	Stahl- und Gußeisenzylinder für Warmwasserheizungsanlagen	St	209 527	174 875	163 252	199 203	149 448	147 136
3199 56	Baustellenarbeiten an Rohrleitungen	829 882	949 228	1 075 883
	Maschinenbauerzeugnisse							
3211	Metallbearbeitungsmaschinen der spanabhebenden Formung	t	57 673	60 455	60 836	990 742	1 087 851	1 220 086
3211 1	Hobel-, Stoß- und Räummaschinen	t	982	1 369	1 360	19 858	31 328	30 501
3211 2	Drehbänke, Abstechmaschinen und Außengewindeschneidmaschinen	t	8 381	8 408	9 376	133 944	147 871	193 212
3211 3	Revolverdrehbänke und Drehautomaten	t	10 056	8 050	7 877	229 855	189 272	218 998
3211 4	Bohrmaschinen und Innengewinde- schneidmaschinen	t	4 062	4 575	3 583	66 550	77 550	66 474
3211 5	Fräsmaschinen, Waagrecht-Bohr- und Fräswerke	t	13 795	12 853	11 521	206 112	209 505	234 952
3211 6	Säge- und Feilmaschinen	t	1 896	2 158	1 515	22 152	24 696	19 075
3211 7	Schleif-, Läpp- und Poliermaschinen	t	6 607	7 591	8 752	122 822	140 666	169 414
3211 8	Verzahnmaschinen	t	926	980	2 010	32 133	35 047	60 401
3211 9	Sonstige Metallbearbeitungs- maschinen der spanabhebenden Formung und Aufbaueinheiten	t	1 863	3 467	2 628	48 382	92 780	80 046
3211 09	Zubehör, Vorrichtungen und Apparate, Einzel- und Ersatzteile	t	9 105	10 963	12 167	108 932	138 854	146 595
3212	Metallbearbeitungsmaschinen der spanlosen Formung	t	70 708	76 925	82 038	801 527	926 613	1 066 115
3212 1	Hämmer, Schmiedemaschinen, Niet- maschinen, Biege- und Richtmaschinen, Ziehmaschinen	t	8 501	10 062	7 559	100 917	144 743	149 791
3212 2	Pressen mit mechanischem Antrieb	t	7 981	9 072	13 357	75 361	96 714	131 605
3212 3	Pressen mit hydraulischem Antrieb	t	9 103	9 081	14 109	85 717	99 675	133 344
3212 4	Blechbearbeitungsmaschinen (ohne Pressen)	t	17 899	18 823	19 221	171 538	177 177	199 252
3212 5	Drahtbe- und -verarbeitungsmaschinen	t	11 267	12 078	12 125	153 361	180 568	197 967

Erzeugnisse 1973 - 1975

Melde-Nr.	Warengruppe Erzeugnis	Einheit	Menge			Wert in 1 000 DM		
			1973	1974	1975	1973	1974	1975
	noch: Maschinenbauerzeugnisse							
3212 6	Sondermaschinen zur Herstellung von Bolzen, Schrauben, Nieten, Muttern und dgl. (spanlos und spanabhebend), Gewindewalz- und -rollmaschinen	t	3 876	3 816	4 517	90 898	94 472	131 072
3212 09	Zubehör, Vorrichtungen und Apparate, Einzel- und Ersatzteile	t	12 080	13 993	10 343	113 737	142 265	121 655
3213	Hütten- und Walzwerkseinrichtungen	t	117 720	114 757	147 734	868 827	986 312	1 366 642
3214	Industrieöfen (ohne Gießerei- und Elektroöfen)	t	25 340	25 326	25 799	198 860	213 250	195 135
3214 1	Industrieöfen für Eisen und Metall	t	15 259	16 805	16 076	133 600	152 145	137 057
3214 9	Sonstige Industrieöfen	t	5 759	3 844	4 571	36 032	25 380	27 555
3214 09	Zubehör, Einzel- und Ersatzteile	t	4 322	4 677	5 142	29 228	35 724	30 523
3215	Gießereimaschinen	t	16 200	18 158	15 900	115 598	145 291	133 848
3216	Prüfmaschinen	t	623	564	716	19 552	21 955	23 220
3216 1	Prüfmaschinen für Metallprüfung	t	258	219	330	8 333	10 886	11 218
3217	Holzbe- und verarbeitungsmaschinen	t	36 662	42 469	26 288	336 560	359 641	281 339
3217 1, 2	Sägemaschinen, Hobel-, Fräs-, Bohr- und Stemmmaschinen	t	4 673	3 955	3 986	52 816	48 443	48 515
3217 3	Dreh- und Kopiermaschinen, Schleif- und Poliermaschinen	t	2 334	1 791	1 041	30 837	27 395	16 963
3217 4	Maschinen zum Zerkleinern, Schneiden und Verbinden	t	22 450	30 331	16 181	146 779	188 223	132 162
3217 5, 6	Maschinenkombinationen, Sondermaschinen und Hilfseinrichtungen	t	4 722	3 539	2 861	78 378	66 742	56 871
3217 09	Zubehör, Einzel- und Ersatzteile	t	2 481	2 853	2 214	27 749	30 839	26 709
3218	Maschinen- und Präzisionswerkzeuge für die Metall- und Werkstoffbearbeitung	t	26 570	30 796	30 336	366 551	409 392	394 295
3218 1	Spiral- und andere Bohrer	t	1 837	1 736	1 668	52 701	54 013	48 071
3218 2	Gewindewerkzeuge	t	967	1 089	966	23 944	27 442	24 110
3218 3	Fräser und Messerköpfe	t	308	323	249	21 626	22 168	20 505
3218 5	Räumwerkzeuge, Reibahlen und Senker	t	824	887	1 088	24 646	30 497	28 804
3218 7	Bohr- und Drehfutter und sonstige Maschinen-Spannzeuge	t	2 647	2 885	3 119	36 474	39 479	39 494
3218 8	Vorrichtungen, Schnitt-, Stanz- und Formwerkzeuge	t	12 556	14 501	14 785	158 542	174 624	169 548
3219	Schweißgeräte und Maschinen	t	2 625	2 400	3 491	50 520	46 071	81 058
3231	Verdichter und Fakuumpumpen, Druckluftgeräte und Werkzeuge	t	30 048	33 061	31 455	396 770	453 107	478 366
3231 1-3	Verdichter und Vakuumpumpen	t	22 116	24 280	23 447	290 271	323 406	335 636
3231 4	Druckluftgeräte	t	2 436	1 953	1 620	18 542	16 869	19 802
3231 7	Druckluftwerkzeuge	t	630	738	408	11 972	13 640	11 741
3231 07	Zubehör, Einzel- und Ersatzteile für Druckluftwerkzeuge	t	144	167	281	5 128	6 042	8 232
3231 01, 04	Zubehör, Einzel- und Ersatzteile für Verdichter und Druckluftgeräte	t	4 721	5 923	5 698	70 407	92 884	102 955
3232	Lufttechnische Einzelapparate und Anlagen	t	90 268	96 717	87 148	673 831	721 310	698 561
3232 11	Ventilatoren, ein- oder mehrstufig	t	11 694	12 274	12 192	105 265	110 590	109 755
3232 6	Lüftungs- und Klimaanlage	t	11 004	11 156	8 099	92 722	93 787	87 295
3232 7	Anlagen zur Entstaubung und Gasabscheidung	t	12 479	17 826	19 499	81 959	97 949	130 306
3233	Gewerbliche Kühlmöbel, Kältemaschinen und -anlagen	t*	15 007	15 842	10 392	.	.	.
3233 21, 25	Schaukühlmöbel für Normalkühlung	t	1 801	1 482	1 233	11 734	10 017	9 003
3234	Flüssigkeitspumpen (ohne Jauchepumpen)	t	23 164	22 924	26 072	348 950	363 122	428 739
3234 1	Handpumpen	t	750	621	691	11 719	12 067	10 549
3234 2, 3, 5-9	Kraftpumpen	t	15 972	19 808	15 410	208 401	289 253	331 064
3234 4	Kreiselpumpen	t	4 463	5 257	6 644	83 049	94 298	110 365
3234 09	Zubehör, Einzel- und Ersatzteile	t	1 978	2 369	3 327	45 782	61 800	87 125
3235	Maschinen für die Verarbeitung von Gummi und Kunststoff	t	49 219	43 157	37 006	693 594	635 118	711 694
3235 45	Spritzgußmaschinen	t	11 405	9 631	4 685	159 045	135 307	83 277
3236	Maschinen für die Bauwirtschaft	t	67 175	59 749	64 342	520 812	456 404	555 428
3236 1-4	Baummaschinen für Hoch- und Tiefbau	t	18 892	15 483	12 732	171 579	145 103	120 793
3236 6	Bagger	t	16 064	16 854	18 875	103 888	105 583	144 939
3236 7	Straßen- und Gleisbaumaschinen	t	6 537	6 309	10 794	53 824	54 524	85 139
3236 09	Zubehör, Einzel- und Ersatzteile	t	16 370	15 297	16 601	107 117	92 973	127 273
3237	Baustoff-, Keramik- und Glasmaschinen	t	69 721	73 805	100 758	484 596	495 965	631 295
3237 1	Maschinen und Einrichtungen zur Herstellung von Bindemitteln und Zuschlagstoffen	t	30 733	35 972	57 758	166 936	180 594	278 913
3237 2	Zerkleinerungs- und Siebmaschinen für andere Industrie	t	8 901	6 970	7 078	52 022	43 251	44 819

Melde-Nr.	Warengruppe Erzeugnis	Einheit	Menge			Wert in 1 000 DM		
			1973	1974	1975	1973	1974	1975
	noch: Maschinenbauerzeugnisse							
3237 3	Maschinen und Einrichtungen zur Herstellung und Bearbeitung zement-, kalk-, gips- und asphaltgebundene Bauelemente u. ä.	t	7 975	8 897	9 755	73 736	74 010	81 983
3237 5	Keramikmaschinen	t	4 912	4 962	3 474	45 216	53 305	43 698
3237 7	Glasmachines	t	1 940	1 804	1 755	56 961	46 944	44 837
3237 8	Andere Baustoffmaschinen, Maschinen zur Herstellung von Batterien usw.	t	640	1 085	975	7 007	13 423	14 025
3237 09	Pack- und Ballenpressen	t	14 035	13 764	19 474	77 583	81 142	115 989
3239	Zubehör, Einzel- und Ersatzteile (ohne solche für Glasmachines)	t	22 752	24 849	21 950	227 128	260 551	246 646
3239 1	Trocknungsanlagen und -maschinen	t						
3239 1	Trocknungsanlagen für landwirtschaftliche und tropische Produkte sowie für die Nahrungs- und Genußmittelindustrie	t	3 630	3 726	4 459	28 662	35 581	43 384
3239 2	für Textilien	t	9 014	9 141	5 210	100 826	116 808	72 199
3239 9	für sonstige Erzeugnisse bzw. Industrie	t	1 221	1 093	1 287	14 290	12 390	13 689
3239 09	Zubehör, Einzel- und Ersatzteile	t	2 077	2 852	2 207	28 824	35 493	30 235
3241 ohne	Landwirtschaftliche Maschinen	t	79 364	134 717	116 059	487 303	836 949	796 180
3241 09	Zubehör, Einzel- und Ersatzteile	t	34 331	39 472	30 548	183 281	211 354	184 782
3241 1	Maschinen und Geräte für die Bodenbearbeitung und -pflege	t	7 975	8 622	9 266	27 325	32 453	44 067
3241 19	Sonstige Bodenbearbeitungsmaschinen und -geräte	t	3 278	3 490	3 604	8 057	10 376	10 126
3241 2	Maschinen und Geräte zum Säen, Pflanzen und Düngen	t	5 450	5 618	5 355	27 365	32 238	31 309
3241 21-25	Maschinen und Geräte zum Säen und Pflanzen	St	4 621	9 238	18 788	5 095	8 792	25 683
3241 26	Stalldungstreuer (einschl. einzelner Streuwerke)	t	3 075	2 338	2 615	14 206	13 159	11 540
3241 27	Andere Düngestreuer und -verteiler	St	4 299	5 171	4 527	2 991	4 867	4 629
3241 29	Sonstige Maschinen und Geräte für die Düngung	t	785	807	625	5 073	5 420	5 626
3241 6	Erntemaschinen für Hack- und sonstige Feldfrüchte	t	5 786	7 699	9 372	42 042	58 559	84 302
3241 8	Maschinen u. Geräte für die Tierhaltung (ohne Fördermittel für Fütterung und Dung)	t	2 656	2 676	2 598	19 276	20 656	19 625
3241 81, 82	Schrot-, Quetsch- und Mahlmühlen, für die Landwirtschaft	t	1 005	892	870	6 458	6 588	6 132
3241 9	Andere Landmaschinen	t	4 114	3 646	2 790	34 904	41 424	40 479
3241 09	Zubehör, Einzel- und Ersatzteile	t	34 331	39 473	30 548	183 281	211 354	184 782
3242 1	Fördermittel und Gebläse	t	5 472	4 731	5 717	29 835	27 736	31 238
3243	Milchwirtschaftliche Maschinen	t	12 098	10 165	9 104	150 928	129 726	119 467
3244 09	Zubehör, Einzel- und Ersatzteile für Ackerschlepper, Einachsschlepper und andere einachsige Motorgeräte	t	31 430	33 788	27 539	187 242	216 108	179 759
3245	Maschinen für die Nahrungsmittelindustrie	t	22 562	23 522	21 516	229 242	275 498	297 144
3245 1	Konservierungs- und verwandte Maschinen	t	755	1 121	978	13 085	13 324	10 924
3245 2	Müllereimaschinen und -anlagen (ohne solche für die Ölmüllerei)	t	5 689	6 065	3 461	38 622	42 456	26 133
3245 3	Bäckerei-, Konditorei-, Teigwaren-, und Dauerbackwarenherstellungsmaschinen	t	2 753	2 098	1 884	41 434	36 576	39 894
3245 4	Maschinen und Einrichtungen für die Fleischverarbeitung	t	2 458	2 422	1 812	19 756	19 795	22 482
3245 5	Maschinen und Apparate für die Süßwarenindustrie	t	2 870	2 703	2 233	49 367	56 245	52 541
3245 6	Maschinen und Apparate für die Zuckerindustrie	t	4 732	4 644	6 671	21 495	42 465	79 619
3245 09	Zubehör, Einzel- und Ersatzteile	t	2 416	3 141	3 656	28 766	41 426	39 569
3246	Maschinen für verwandte Gebiete der Nahrungsmittelindustrie	t	32 163	35 609	28 486	616 912	730 084	706 849
3246 1	Brauerei-, Kellerei- und Getränkeindustriemaschinen	t	15 323	14 414	8 976	151 251	162 918	158 912
3246 2	Maschinen und Einrichtungen für Großküchen und Gastwirtschaften	t	1 447	2 468	2 088	39 205	68 243	60 051
3246 8, 9	Verpackungsmaschinen	t	7 818	7 295	8 983	237 715	262 841	258 161
3246 09	Zubehör, Einzel- und Ersatzteile	t	2 463	5 662	3 606	82 884	107 363	110 562
3251	Einzelapparate und -maschinen für die chemische und verwandte Industrie	t	44 467	50 916	49 999	400 701	524 169	575 331
3251 1	Einzelapparate und -maschinen für die anorganische Chemie	t	3 739	5 650	5 858	28 825	41 539	39 691

Erzeugnisse 1973 – 1975

Melde-Nr.	Warengruppe Erzeugnis	Einheit	Menge			Wert in 1 000 DM		
			1973	1974	1975	1973	1974	1975
	noch: Maschinenbauerzeugnisse							
3251 2	Einzelapparate und -maschinen für die organische Chemie	t	1 381	3 527	1 311	22 643	63 992	31 136
3251 3	Einzelapparate und -maschinen für allgemeine chemische Zwecke	t	16 380	17 884	18 195	161 200	193 708	250 701
3251 4	Einzelapparate und -maschinen für die Gärungs- und Stärkeindustrie	t	656	1 143	732	15 212	32 743	21 717
3251 6	Einzel- Wärmeaustauscher (soweit nicht zu Dampfkessel gehörend)	t	8 069	9 538	8 661	63 313	71 032	81 396
3251 9	Einzelapparate, -maschinen und Anlagen für die Wasserindustrie	t	3 857	5 005	4 000	21 034	35 732	33 151
3251 09	Zubehör, Einzel- und Ersatzteile zu Einzelapparaten und -maschinen sowie für Anlagen der chemischen und verwandten Industrie	t	10 132	10 766	12 411	71 844	88 094	113 865
3252	Anlagen für die chemische und verwandte Industrie	t	49 602	39 189	50 083	245 258	231 880	321 856
3252 3	Anlagen für die organische Chemie, für die Gärungs- und Stärkeindustrie	t	2 869	3 829	5 112	25 444	21 774	43 462
3252 5	Explosions sichere Tankanlagen und Spezial-Apparaturen für Schiffs-ausrüstungen	t	11 932	9 030	9 514	72 869	63 898	88 972
3252 6	Wärmewirtschaftliche Anlagen und Wärmeaustauscher	t	6 408	6 421	15 347	53 354	55 615	78 417
3252 7	Wasserrückkühlanlagen mittels Luft	t	15 224	10 565	9 720	50 432	44 258	39 131
3254	Maschinen und Einrichtungen für den Bergbau	t	222 946	293 410	234 805	1 255 792	1 850 422	1 591 116
3254 2	Streb- und Streckenfördermittel	t	20 344	22 611	30 915	73 194	83 876	128 864
3254 3	Sonstige Maschinen und Einrichtungen für den Untertagebetrieb (einschl. Antriebe und sonstige Bestandteile)	t	61 938	94 218	16 455	350 992	555 260	184 633
3254 4	Druckluftwerkzeuge für den Bergbau und die Industrie der Steine und Erden	t	300	251	249	12 556	10 860	10 791
3254 5	Maschinen und Einrichtungen für Schachtförderung, Wagenumläufe und Strecken	t	9 803	6 117	9 936	38 765	32 682	65 745
3254 6	Förder- und Gewinnungsgeräte für den Tagebau	t	7 641	11 461	19 482	70 559	116 924	170 168
3254 7	Maschinen und Einrichtungen zur Aufbereitung von Erzen, Kohle, Koks, Torf und anderen Mineralien, zur Gewinnung von NE-Metallen sowie für hüttenmännische Vorbereitungs-anlagen	t	14 657	20 435	17 009	100 789	234 361	196 511
3254 01–07	Zubehör, Einzel- und Ersatzteile	t	91 133	117 430	123 254	469 529	650 462	811 263
3255	Krane und Hebezeuge ohne Baukrane und Bagger	t	67 359	67 340	69 279	433 502	470 028	575 249
3255 1	Laufkrane	t	23 290	22 709	21 738	133 572	164 764	183 651
3263	Waren- und Leistungsautomaten	t	1 970	1 657	1 898	32 311	30 135	35 683
3264	Groß- und Schnellwaagen	t	9 187	11 102	9 516	160 195	151 703	158 514
3264 1	Gleis- und Straßenfahrzeugwaagen	t	1 455	1 033	915	4 440	3 035	4 278
3264 4	Einkomponentenwaagen	t	3 434	3 982	2 520	39 475	39 612	43 974
3264 63–68	Selbstanzeigende Ladentischwaagen	t	1 402	1 473	1 295	84 601	69 274	69 381
3264 09	Zubehör, Einzel- und Ersatzteile	t	717	948	974	11 654	12 485	13 823
3255 4	Drehkrane	t	19 332	21 062	20 701	168 155	141 755	204 802
3255 6, 9	Hubwerke für Brücken, Schleusen und Wehre, Fahrzeugkipper sowie Deck- (Schiffs-) hilfsmaschinen	t	1 654	1 741	669	9 024	10 847	6 695
3255 7	Schüttgut- und Stückgutgreifer sowie Heber	t	2 445	3 358	2 694	12 443	15 766	12 850
3255 09	Zubehör, Einzel- und Ersatzteile	t	11 485	13 299	13 340	71 183	108 471	109 589
3256, 57	Serienhebezeuge und handbetriebene Krane	t	64 359	64 588	60 052	499 690	548 099	567 799
3256 1	Kettenhebezeuge	t	1 666	1 907	1 546	16 945	22 991	23 915
3256 2	Seilhebezeuge, handbetrieben (ohne Bauwinden)	t	959	906	881	8 489	9 881	11 573
3256 4	Krane, handbetrieben	t	6 343	5 539	5 211	27 407	33 890	37 934
3256 71, 75	Hydraulische Hebeböcke und -geräte	t	2 226	1 985	1 418	20 868	21 979	13 829
3256 76, 77, 78	Hebebühnen (hydraulisch)	t	5 727	5 675	7 562	35 940	34 632	44 459
3256 9	Andere handbetriebene Serienhebezeuge	t	3 563	3 453	3 814	22 263	22 640	26 147
3256 09	Zubehör, Einzel- und Ersatzteile für Serienhebezeuge und handbetriebene Krane	t	4 303	2 253	1 595	58 205	49 799	42 403

Melde-Nr.	Warengruppe Erzeugnis	Einheit	Menge			Wert in 1 000 DM		
			1973	1974	1975	1973	1974	1975
	noch: Maschinenbauerzeugnisse							
3257	Flurförderzeuge (Gabelstapler, Hubwagen, Kraftkarren)	t	21 866	24 990	27 003	175 591	192 939	261 747
3258	Stetigförderer, Gleis- u. Drahtseilförderer (ohne solche für den Bergbau)	t	62 486	59 217	74 987	307 249	310 711	414 150
3258 1	Stetigförderer für Schüttgut (einschl. Beschick- und Aufgabeneinrichtungen, wenn diese Bestandteile der Anlage sind)	t	31 508	29 732	46 166	140 230	142 915	228 083
3258 11	Bandförderer	t	11 314	9 905	15 384	52 940	47 714	73 911
3285 5	Stetigförderer für Stückgut	t	15 418	16 581	19 068	81 461	85 860	105 269
3258 09	Zubehör, Einzel- und Ersatzteile	t	5 771	5 969	7 774	34 549	38 004	53 195
3259	Aufzüge einschl. maschineller Einrichtungen für Theaterbühnen (ohne Bauaufzüge)	t	22 351	21 444	20 908	142 030	142 258	144 151
3259 1	Personenaufzüge	t	4 405	4 768	3 468	32 905	38 700	29 091
3259 2	Lasten- und Kleingüteraufzüge	t	3 929	2 924	3 430	24 407	19 511	22 067
3261	Papier- und Druckereimaschinen	t	41 708	43 353	40 499	665 214	778 077	825 949
3261 1	Papierherstellungsmaschinen	t	9 289	9 866	11 200	88 847	103 137	132 728
3261 3	Papierzurichtungsmaschinen	t	9 157	10 656	9 925	126 859	168 182	197 100
3261 4, 5	Papierverarbeitungs- und Druckereimaschinen	t	21 225	20 342	17 161	393 358	443 208	429 822
3261 7	Druckereimaschinen	t	2 037	2 343	2 213	56 150	63 550	66 298
3265	Textilmaschinen (ohne Zubehörteile für Textilmaschinen)	t	70 925	77 631	65 675	263 651	1 450 700	1 270 891
3265 1, 2	Vorbereitungs- und Hilfsmaschinen für die Spinnerei und Spinnmaschinen	t	19 124	24 330	23 729	349 389	457 620	458 980
3265 3	Zwirnerei- und Seilereimaschinen	t	5 976	6 425	4 531	98 222	115 171	79 067
3265 4	Vorbereitungs- und Hilfsmaschinen für die Weberei	t	18 852	19 933	14 292	379 371	415 248	313 134
3265 5	Webmaschinen (ohne Bandwebmaschinen)	t	4 900	4 499	3 260	60 428	61 085	50 133
3265 6, 7	Textilveredlungs-, Filz- und Hutherstellungsmaschinen	t	13 666	12 085	11 058	233 807	230 599	218 025
3265 8	Strick- und Wirkmaschinen, Netz-, Tüll-, Spitzen-, Gardinen- und Stickmaschinen	t	2 432	2 789	.A	35 551	42 916	.A
3265 9	Flecht-, Klöppel-, Posamentiermaschinen und Bandwebmaschinen	t	608	636	350	9 029	9 393	5 725
3265 09	Einzel- und Ersatzteile	t	5 367	6 935	5 170	97 855	118 664	104 673
3266	Zubehörteile für Textilmaschinen	t	16 264	18 560	11 047	255 030	292 271	209 269
3266 1	Spinnereimaschinen-Zubehör	t	5 687	8 149	5 007	117 582	152 520	104 517
3266 2	Webereimaschinen-Zubehör	t	4 973	5 318	3 328	69 293	67 151	52 993
3266 3	Textilveredlungsmaschinen-Zubehör	t	3 918	3 008	1 817	48 156	47 548	40 228
3266 50	Flecht-, Klöppel-, Posamentiermaschinen- und Bandwebmaschinen- Zubehör	t	340	305	198	3 561	3 085	2 427
32672, 3	Industrie u. andere Nähmaschinen	t	1 883	1 503	1 092	88 611	80 564	56 184
		St	37 540	31 948	22 796	-	-	-
3267 09	Einzel- und Ersatzteile	t	2 076	2 042	2 486	31 147	31 276	31 402
3268	Wäscherei- und verwandte Maschinen	t	4 763	3 859	3 029	95 403	81 021	65 061
3269	Schuh- und Lederindustriemaschinen	t	747	688	716	10 939	10 566	11 895
3269 3	Schuhinstandsetzungsmaschinen	t	364	256	313	5 186	3 950	5 450
3279	Sonstige Maschinenbauerzeugnisse	t	.	.	50 924	.	.	545 556
3279 01	Dichtungsringe und Metallstopfbuchsenpackungen	t	2 189	2 572	1 534	43 930	58 502	31 059
3274	Walzengravuren	48 444	53 059	56 952
3272	Armaturen	t	136 685	133 509	129 660	1 720 017	1 728 618	1 776 698
3272 1	Schwerarmaturen in Standardausführung	t	47 227	54 767	50 951	401 327	513 681	510 045
3272 12	Absperrarmaturen aus Stahl	t	16 001	18 368	20 858	141 429	169 352	216 638
3272 2	Schwerarmaturen für Sonderverwendungen	t	5 936	8 933	13 210	52 095	67 624	149 045
3272 3	Armaturen für Wasserverbrauchsanlagen	t	45 668	37 028	32 046	710 964	594 053	519 087
3272 32	Sanitäre Armaturen	t	29 203	24 335	20 338	512 346	428 183	371 343
3272 4	Armaturen für verschiedene Anwendungsgebiete	t	22 009	15 125	12 949	296 488	242 528	212 102
3272 43	Armaturen f. Gas- u. Luftverteilungs- u. -verbrauchsanlagen	t	3 885	2 829	2 426	58 149	46 202	36 591
3272 5	Armaturen für Sicherung, Regelung und Überwachung	t	7 781	9 161	7 709	117 089	137 892	139 464
3272 6	Armaturen für Ölhydraulik und Pneumatik	t	.	.	7 058	.	.	150 874
3272 09	Zubehör, Einzel- und Ersatzteile	t	5 143	5 008	5 737	71 735	86 192	96 082
3275	Geräte für ölhydraulische Anlagen und pneumatische Steuerungen	t	16 204	18 276	19 399	182 440	205 585	208 277

Erzeugnisse 1973 - 1975

Melde-Nr.	Warengruppe Erzeugnis	Einheit	Menge			Wert in 1 000 DM		
			1973	1974	1975	1973	1974	1975
	noch: Maschinenbauerzeugnisse							
3276	Zahnräder und Getriebe	t	52 221	56 512	62 732	570 733	661 570	781 249
3276 1	Zahnräder	t	16 035	18 031	18 001	126 464	147 152	161 668
3276 3	Getriebe für stationäre Zwecke	t	26 380	27 751	33 206	279 611	324 195	401 457
3276 5	Getriebe für Fahrzeuge (ohne solche für Kraftfahrzeuge)	t	5 369	5 953	7 060	79 826	97 413	132 370
3276 7	Stufenlos einstellbare Getriebe	t	3 457	3 633	3 156	65 051	68 410	56 903
3276 07, 09	Einzel- und Ersatzteile für Getriebe (stationär, für Acker- schlepper und Schienenfahrzeuge)	t	980	1 144	1 309	19 781	24 400	28 850
3277	Wälzlager, ohne solche aus Kunststoff	t	30 406	35 131	31 008	359 092	440 300	441 880
3277 2	Kugellager	t	4 091	4 972	4 230	65 041	91 917	77 364
3278	Gleitlager, Kupplungen und sonstige Antriebsselemente	t	27 368	31 877	58 492	287 990	359 718	571 352
3278 1	Gleitlager	t	990	1 065	1 018	11 504	15 392	17 522
3278 4	Kupplungen (ohne solche für Kraftfahrzeuge)	t	16 101	19 242	20 942	215 210	269 414	302 794
3278 43,	Gelenkwellen und Gelenkkupplungen							
3278 45	Reibungskupplungen	t	8 796	8 770	9 627	120 316	118 783	138 252
3278 7	Sonstige Antriebsselemente	t	7 731	8 468	7 694	29 720	36 267	38 274
3278 8	Stahlgelenkketten für Fahrräder und Mopeds	t	3 627	3 922	2 154	21 675	24 725	14 847
3278 9	Stahlgelenkketten für andere Zwecke	t	24 192	25 599	23 840	132 264	158 819	156 128
3278 07-09	Einzel- und Ersatzteile	t	2 539	3 103	3 394	31 535	38 645	41 787
3279	Sonstige Maschinenbauerzeugnisse	t	31 704	32 941	50 924	303 327	286 422	545 556
3279 64	Brenner für flüssige Stoffe (Öl- Brenner, einschl. Motor, Pumpe, Steuergeräte und Gebläse)	t	1 883	1 391	1 260	39 059	29 653	28 614
3279 67	Brenner für gasförmige Stoffe	t	276	338	246	13 848	18 206	13 742
	Reparaturen an							
3295	Maschinenbauerzeugnissen	362 570	400 884	415 403
3296	Lohnveredlungsarbeiten an Maschinenbauerzeugnissen	114 277	136 137	137 196
3297	Montagen an Maschinenbauerzeugnissen	543 727	523 075	738 440
	Straßenfahrzeuge							
333	Teile für Kraftfahrzeuge und Kraftfahrzeugmotoren (einschl. Zubehör)	2 273 805	2 085 097	3 120 721
3331 1	Motorenteile (Kolben, Kolbenringe usw.)	391 004	406 278	405 733
3331 4	Sonstige Motorenteile (Einspritzpumpen, -düsen usw.)	313 396	287 367	329 128
3332	Rahmen, Räder, Felgen für Kraftwagen	460 013
3332 1	Rahmen u. Träger für Kraftwagen	101 609	113 359	147 162
3332 7	Räder, Felgen und Naben für Kraft- wagen und Zugmaschinen	304 580	277 169	312 852
3333	Triebwerksteile, Getriebe und Lenkungen	798 474	687 518	810 982
3333 11	Triebwerksteile (ohne Getriebe und Getriebeteile)	419 059	369 261	466 995
3334	Kühler, Bremsaggregate, Stoß- dämpfer u. ä.	297 010	247 165	280 037
3334 1	Kühler, Kühlersteile und Kühler- träger	63 129	55 596	63 079
3335	Sonstige Kraftwageneinzelteile	62 065	59 154	66 977
3337	Kraftwagenzubehör	DM	.	.	.	757 348	703 436	727 318
3341	Karosserien und Aufbauten für Kraft- fahrzeuge und Anhänger	560 078	402 055	474 561
3341 2	Aufbauten	St	9 364	6 745	8 316	103 942	78 578	102 730
3341 09	Einzel- und Ersatzteile hierfür	347 974	252 538	314 081
3345	Kraftfahrzeuganhänger	480 162	435 798	532 469
3345 45	zur Lastenbeförderung, mehrachsrig	St	2 802	2 054	2 488	74 994	64 270	70 793
3345 6	mit Spezialaufbauten, Wohnanhänger	St	15 254	9 805	16 118	86 323	58 547	122 591
3345 8	Sattelanhänger zur Lastenbeför- derung (auch mit Spezialaufbauten)	St	1 862	1 916	3 190	77 304	86 204	123 233
337	Krafträder (einschl. deren Motoren) und Fahrräder sowie deren Teile	289 944	325 380	302 797
3373 1-9	Teile für Krafträder	20 622
3375, 76	Fahrräder und deren Teile einschl. Zubehör	276 321
3381	Kinderwagen aller Art, einschl. Zubehör u. Ersatzteile	14 455	16 269	16 061

Melde-Nr.	Warengruppe Erzeugnis	Einheit	Menge			Wert in 1 000 DM		
			1973	1974	1975	1973	1974	1975
	Elektrotechnische Erzeugnisse							
361	Geräte und Einrichtungen zur Elektrizitätserzeugung und -umwandlung	1 217 905	1 323 113	1 368 863
3611	Elektromotoren und -generatoren	t	47 388	53 075	48 842	472 772	564 746	577 802
3611 1-5, 92, 94	Elektromotoren und Gleichstromgeneratoren aller Leistungen sowie Ein- und Mehrphasen-Wechselstromgeneratoren, Allstrommotoren	t	29 576	32 277	30 794	255 148	292 762	299 394
3612	Transformatoren							
	(ohne Dreh- und Schweißtransformatoren)	t	48 775	40 991	40 736	268 268	234 150	254 413
3612 1	Vorschaltgeräte für Leuchtstoff- und Entladungslampen	t	4 501	2 869	.	14 726	10 231	.
3612 32, 33	Transformatoren mit Flüssigkeitsisolation bis 1 600 k V A	t	14 853	12 412	12 047	74 078	64 728	69 960
3612 34, 39	Transformatoren mit Flüssigkeitsisolation über 1 600 k V A	t	17 830	12 993	14 872	105 318	76 882	91 991
3612 41, 43, 44	Trockentransformatoren bis 16 k V A	t	1 991	1 866	2 278	26 855	24 047	28 848
3612 46	Trockentransformatoren über 16 k V A	t	923	1 373	1 485	5 892	9 668	10 496
3613	Stromrichter (ohne Schweißstromrichter)	t	3 032	3 337	7 917	123 759	138 041	160 032
3615	Akkumulatoren und -batterien	t	35 791	34 996	30 575	285 229	313 821	304 928
3615 1	Ortsfeste und Klein-Bleiakkumulatoren	t	3 800	3 990	2 940	42 654	49 314	45 477
3615 3	Bleiakkumulatoren für Fahrzeuge	t	30 074	28 491	25 474	167 637	173 861	169 677
3617	Starkstromkondensatoren	t	1 307	1 294	1 308	15 360	15 426	15 604
362	Geräte und Einrichtungen der Elektrizitätsverteilung	3 418 332	3 820 692	3 331 012
3621	Hochspannungsschaltgeräte und -anlagen ab 1 000 V	t	18 706	17 908	19 474	195 346	207 342	238 249
3622	Niederspannungsschaltgeräte und -anlagen unter 1 000 V	t	54 786	54 234	53 883	754 021	852 809	812 063
3623	Installationsgeräte bis 1 000 V	t	59 594	59 846	49 408	737 501	783 638	712 780
3623 1	Schalter	t	7 545	6 717	5 902	145 592	146 743	134 249
3623 2	Steckvorrichtungen	t	9 213	9 285	7 251	137 948	144 204	127 128
3623 3	Fassungen	t	4 915	5 084	3 723	65 147	72 434	55 939
3623 4	Abzweigdosen	t	2 799	2 443	2 250	26 283	26 365	24 492
3623 52, 56	Verteilungstafeln und -schränke sowie Zählertafeln und -schränke	t	6 409	5 818	5 524	62 119	57 331	62 205
3624	Elektrorohre	t	15 695	19 144	16 851	53 770	61 371	61 022
3625	Isolierte Drähte und Leitungen	t	128 380	117 959	98 708	798 584	866 607	686 378
3625 11	Lackierte und emaillierte Drähte	t	20 894	20 890	17 542	147 883	168 939	109 723
3625 15	Umspanne Drähte	t	8 932	8 139	7 233	43 250	46 877	48 144
3625 3	Isolierte Starkstromleitungen	t	70 313	60 852	52 393	332 624	359 092	294 989
3625 4	Isolierte Fernmeldeleitungen, -schnüre und -drähte	t	11 345	9 775	7 121	98 709	109 548	75 982
3626	Kabel	t	165 591	177 108	129 935	728 844	893 700	668 170
3626 1	Starkstromkabel	t	101 637	117 334	85 710	367 088	435 465	331 674
3626 2	Fernmeldekabel	t	61 508	56 030	40 988	343 849	420 627	307 584
3627-3629	Kabelgarnituren, Freileitungs- und fahrleitungsamaturen	t	17 688	17 160	15 227	150 265	155 634	152 350
363	Elektrische Geräte für Gewerbe und Haushalt	2 313 304	2 374 738	2 399 463
3631	Elektrowerkzeuge bis 2 k W	t	170	155	113	7 658	7 543	6 294
3631 2	Elektrische Schleif- und Polierwerkzeuge							
	(bis 300 mm Scheibendurchmesser)	t	134	124	98	5 322	5 446	4 598
3632	Elektroschweiß u. Lötgeräte	t	3 511	3 338	3 584	59 549	59 925	72 412
3632 15, 16	Schweißtransformatoren	t	177	166	202	2 146	1 790	3 104
3632 4	Widerstandsschweißmaschinen	t	2 110	2 006	1 885	34 588	37 574	33 666
3633	Elektrochemische und elektrophysikalische Geräte und Einrichtungen	t	5 757	4 609	3 894	123 655	104 546	100 585
3633 31	Vollständige Geräte und Einrichtungen für galvanotechnische Zwecke	t	4 657	3 374	2 795	84 898	76 693	79 104
3634	Elektrische Industrieöfen	t	16 760	19 692	17 076	164 590	203 223	249 958
3634 4	Widerstandsöfen	t	2 093	2 190	1 831	30 015	33 781	31 439

Erzeugnisse 1973 – 1975

Melde-Nr.	Warengruppe Erzeugnis	Einheit	Menge			Wert in 1 000 DM		
			1973	1974	1975	1973	1974	1975
	noch: Elektrotechnische Erzeugnisse							
3635	Elektrowärmegeräte- u. Einrichtungen für den Haushalt	t	.	.	58 665	.	.	518 252
3635 14, 15	Elektrovollherde	St	322 315	233 375	153 310	101 288	87 931	58 447
3635 2	Elektro- Back- und Bratgeräte	t	5 505	4 809	4 468	58 031	58 892	58 866
3635 3	Elektrokocher und -erhitzer	t	2 572	2 663	3 911	53 769	57 872	79 195
3635 4	Elektrische Heißwasserbereiter	St	192 839	174 618	212 642	24 882	23 609	30 760
3635 7	Elektrische Raumheizgeräte und -einrichtungen	St	.	.	866 156	.	.	94 146
3635 6	Elektrische Kleinwärmegeräte	t	.	.	3 595	.	.	57 645
3635 9	Andere Elektrowärmegeräte für den Haushalt	t	.	.	2 067	.	.	45 311
3636	Gewerbliche Elektrowärmegeräte und Einrichtungen	t	.	.	842	.	.	9 782
3637	Elektromotorische Wirtschaftsgeräte	t	35 818	30 683	30 488	731 980	708 070	720 490
3637 3, 4	Elektromotorische Küchengeräte	t	23 421	19 642	15 217	372 525	340 616	274 525
3639	Elektrische Haushaltswaschmaschinen und -geräte	t	97 070	95 824	83 080	694 291	709 487	664 024
3639 3	Vollautomaten	t	75 496	76 901	64 982	498 425	523 069	483 989
364	Elektrische Leuchten	1 102 355	1 066 723	1 069 584
3641	Elektrische Leuchten (ohne Fahrzeugleuchten)	t	77 319	73 734	66 847	888 410	883 500	883 449
3644	Elektrische Glühlampen	156 133	162 769	158 108
3644 11–17	Allgebrauchtlampen in gewöhnlichen Formen	1 000 St	36 862	37 622	. A	27 143	26 146	. A
3647	Entladungslampen	48 847	47 191	28 026
3647 4	Hochspannungs-Leuchtröhren	1 000 m	111	99	82	19 733	17 447	15 143
365	Nachrichtentechnische Geräte und Einrichtungen	921 928	1 009 623	1 067 260
3651	Geräte und Einrichtungen der Drahtnachrichtentechnik	t	25 260	27 084	30 789	849 255	930 091	1 066 973
366	Rundfunk-, Fernseh-, phonotechnische Geräte und Einrichtungen	1 349 787	1 656 166	1 643 904
3663	Phonotechnische Geräte	160 917	184 756	218 084
3667	Bauelemente der Fernmelde- und Hochfrequenztechnik	t	8 089	8 596	5 452	284 629	333 267	268 665
367	Elektrische Meß-, Prüf-, Steuerungs-, Regelgeräte und -einrichtungen	591 808	670 033	647 388
3671	Elektrische Meßgeräte	t	5 092	4 442	4 233	250 037	240 128	240 485
3675	Elektrische Prüfgeräte und Untersuchungseinrichtungen	t	523	512	577	62 091	65 660	88 353
3677	Elektrische Regel- und Steuerungseinrichtungen	t	6 764	7 477	9 900	277 102	321 885	315 814
368	Andere elektrotechnische Erzeugnisse	914 178	909 949	984 787
3681	Elektromedizinische Geräte und Einrichtungen	t	1 879	2 210	2 168	58 950	73 763	88 610
3682	Elektrokohlen und -bürsten einschl. Bürstenhalter (ohne Schweißelektroden)	t	6 061	23 266	25 990	56 402	76 702	76 905
3684	Elektrische Signal u. Sicherheitsgeräte	t	.	.	3 082	.	.	75 034
3686	Elektrische Betriebsausrüstung für Kraftfahrzeuge und Verbrennungsmotoren (ohne Batterien)	t	70 579	57 717	55 003	635 709	565 717	584 528
3688	Elektromagnetische Geräte	t	4 610	5 935	5 278	62 037	76 422	74 095
	Feinmechanische und optische Erzeugnisse; Uhren							
371	Optische Erzeugnisse	66 514	63 204	74 425
3711	Erzeugnisse der Augenoptik	65 264	62 480	74 063
3711 22–29	Fassungen aller Art	1 000 St	1 389	1 351	1 208	20 145	20 322	19 552
3711 6	Sonnenbrillen einschl. Schutzbrillen mit optisch nicht bearbeiteten Gläsern	1 000 St	7 168	4 604	3 530	21 811	16 055	17 552

Melde-Nr.	Warengruppe Erzeugnis	Einheit	Menge			Wert in 1 000 DM		
			1973	1974	1975	1973	1974	1975
	noch: Feinmechanische und optische Erzeugnisse; Uhren							
372	Foto-, Projektions- und kinotechnische Erzeugnisse	187 947	173 406	154 964
375	Feinmechanische Erzeugnisse	281 631	317 088	287 920
3753	Feinwagen, geophysikalische Geräte, Schwingungsmeß- und Werkstoffprüfgeräte, Feinmeßinstrumente	13 969	16 902	17 300
3754	Betriebskontroll- und Regelgeräte für physikalische Zustände und Eigenschaften (ohne kombinierte Reifenfüll- und -druckprüfgeräte)	192 016	216 231	199 379
3754 12-14	z. B., Manometer, Vakuummeter zur Mengemessung und für sonstige Zwecke einschl. Schwabekörperdurchflußmesser	1 000 St	1 818	1 638	1 450	24 385	28 173	27 780
3754 18, 19	Gaszähler (komplett)	1 000 St	96	97	87	37 441	42 221	38 601
3754 2	Wasserzähler und sonstige Flüssigkeitszähler	1 000 St	9	11	8	1 119	1 458	979
3754 5	Regler und Regleranlagen (Regler mit Hilfskraft)	1 000 St	111	130	143	5 513	7 058	8 413
3754 7	Lehrmittel und Laborgeräte	90 188	100 010	84 599
3755	Andere feinmechanische Geräte	38 987	39 099	44 090
3759		35 964	44 856	27 151
376	Medizinmechanische Erzeugnisse	88 555	98 142	111 642
3763	Ärztliche, zahnärztliche und tierärztliche Instrumente	50 388	57 602	63 866
3763 4	Sonstige ärztliche und tierärztliche Instrumente	1 000 St	2 231	2 493	2 281	13 104	15 676	16 471
3763 5	Bohrinstrumente u. Kleinwerkzeuge für zahnärztliche Bohrmaschinen	1 000 St	69 674	76 972	72 137	35 269	39 034	44 353
3767	Erzeugnisse der Orthopädie-Mechanik	28 069	29 420	35 947
3767 23	Medizinische Leibbinden (hergestellt von Firmen der Bekleidungsindustrie)	1 000 St	154	112	120	4 163	4 353	5 023
3767 3	Fußstützen	1 000 St	3 067	3 141	4 130	11 780	12 055	14 011
	Erzeugnisse der Stahlverformung							
3021, 22, 23	Gesenk-, Spezial- u. leichte Freiform-Schmiedestücke, Preß-, Zieh- und Stanzteile, Federn	t*	1 119 883	1 019 409	1 149 295	.	.	.
3021 1-9	Schmiedestücke	t*	568 587	564 872	672 895	.	.	.
3021 1	Gesekschmiedestücke	t*	502 065	486 727	469 062	1 199 296	1 322 533	1 423 886
3021 5, 7	Stahlflanschen, Stahlfittings, Rohrbogen und -verbindungen	t	104 382	137 546	130 630	220 902	380 111	428 120
3021 4, 9	Freiformschmiedestücke bis 125 kg, Wagenachsen	t*)	45 025	53 021	50 782	.	.	.
3022 1, 5	Preß-, Zieh- und Stanzteile (ohne leichte Preß-, Zieh- und Stanzteile)	t	255 051	274 989	308 334	657 607	726 595	805 418
3023 1-9	Federn aus Stahl und NE-Metallen	t	191 967	179 685	168 066	560 595	586 874	599 530
3023 21, 29	Schraubenfedern, kalt und warm verformt	t	81 089	69 133	57 022	268 250	272 835	251 991
3024	Ketten	t	103 638	128 771	96 787	385 131	506 514	345 665
3024 1, 4	Steg- u. andere Ketten	t	53 262	59 860	61 911	149 315	190 764	223 883
3024 6	Ungeschweißte Ketten	t	4 250	4 473	3 563	29 740	35 611	29 062
3024 7	Gleitschutz-, Traktoren- und ähnliche Ketten	t	16 487	32 575	29 026	45 159	86 352	80 453
3025	Schrauben, Norm- und Fassondrehteile aus Stahl und NE-Metallen	t	380 439	367 230	337 087	1 362 841	1 483 860	1 344 186
3025 1	Rohe Schrauben, Bolzen und Muttern	t	105 558	96 791	77 651	246 536	263 420	211 481
3025 24	Hochfeste Schrauben, Bolzen und Muttern	t	54 105	50 930	53 246	206 405	227 208	232 591
3025 27	Gedrehte Schrauben (Blank-schrauben), Bolzen und Muttern	t	12 236	12 945	10 897	73 033	86 570	64 746
3025 31	Holzschrauben auch Nagelschrauben	t	17 425	18 351	13 299	73 425	77 070	60 276
3025 35	Schrauben mit selbstschneidendem Gewinde, Parkergewinde	t	7 636	7 765	6 723	43 969	51 081	45 120
3025 4	Federringe und Unterlegscheiben	t	34 432	32 483	28 788	104 999	116 022	96 859
3025 5	Bolzen und Niete (ohne Hohniete)	t	9 543	8 865	8 087	38 974	39 514	36 122
3025 6	Fassondrehteile aller Art	t	63 471	59 351	51 138	366 265	378 895	322 970
3025 7	Schienenbefestigungsmaterial	t	21 670	26 815	24 412	30 361	42 303	42 233
3025 8	Kleineisenzeug für Bauten und oberirdische Leitungen	t	16 581	15 965	14 218	41 755	43 956	41 624

Erzeugnisse 1973 - 1975

Melde-Nr.	Warengruppe Erzeugnis	Einheit	Menge			Wert in 1 000 DM		
			1973	1974	1975	1973	1974	1975
	noch: Erzeugnisse der Stahlverformung							
3026	Grobe Drahtwaren	t	28 753	28 516	24 661	78 669	87 769	81 591
3027	Metallpulver u. Sintermetalle	t	23 630	24 196	17 341	108 675	126 191	89 553
3029	Oberflächenveredlung und Härtung, im Lohnverfahren durchgeführt	.				353 085	400 541	363 363
3117	Andere Erzeugnisse für den Grubenausbau	t	248 555	300 958	325 678	244 605	339 846	429 605
3117 10	Streckenausbau-einrichtungen	t	201 646	239 394	281 836	181 105	258 150	336 693
3118 00	Behälterbauten	t	45 162	32 139	25 711	59 218	47 341	55 570
	Eisen-, Blech- und Metallwaren							
382	Werkzeuge	.				1 049 943	1 172 294	1 037 608
3821 1	Äxte, Hämmer, Klempnerwerkzeuge u. ä. Äxte, Beile, Häpen und andere Spalt- und Schälwerkzeuge	t	3 005	3 051	3 040	12 987	13 271	14 686
3821 4	Beitel, Hobeisen usw.	t	516	543	669	7 106	7 773	7 531
3821 7	Amboß-Einsatzwerkzeuge für Schmiede- und Klempnerarbeiten usw., Fäustel und Hämmer	t	6 090	7 317	6 797	22 560	27 367	24 727
3822 1	Einsteckwerkzeuge, Bohr- u. Schleifapparate	t	2 798	3 316	2 229	18 680	22 765	13 442
	Bohrwerkzeuge							
3822 3	Hand- und Maschinenbohrer für Holz und nichtmetallische Werkstoffe	t	1 199	1 040	1 123	10 243	9 531	9 518
3823	Sägen, Sägeblätter, Sägenzubehör	t	17 880	21 117	15 853	142 203	173 965	152 073
3823 11	Handsägen und Heftsägen für Holz	t	5 743	6 597	4 174	18 801	22 329	20 310
3823 13	Kreissägeblätter für Holz	t	2 808	3 733	2 999	24 504	29 581	22 695
3823 41	Metallkreissägeblätter	t	1 666	1 982	2 620	35 742	43 071	46 871
3823 17	Gattersägeblätter	t	767	857	396	5 636	6 998	5 267
3823 4	Kreis- und Langsägeblätter für Metall	t	6 717	7 199	5 957	81 096	97 320	91 262
38 24 98-99	Andere Maschinenmesser, einschl. Stanzmesser	t	4 204	4 523	4 175	54 834	60 370	40 480
3824 91-93	Runde Maschinenmesser	t	3 336	3 636	4 069	55 613	59 092	65 237
3824 94	Maschinenmesser für Mäh- und Erntemaschinen, Plantagenmesser und Rübenmesser	t	1 349	2 124	1 917	6 888	8 267	8 174
3825 1	Zangen, Feilen u. ä. Zangen, auch schneidend (ohne Rohrzangen), Locheisen und ähnliche Werkzeuge	t	6 881	6 366	5 855	61 565	75 947	68 153
3825 5	Feilen und Raspeln	t	2 165	2 028	2 008	16 689	18 228	19 286
3826 1	Dreh- und Hobelwerkzeuge für die Metallbearbeitung	t	532	437	304	13 717	12 850	11 751
3827	Montagewerkzeuge	t	51 528	47 713	43 709	362 680	388 121	366 515
3827 11, 12	Schraubstöcke, Schraubzwingen und ähnliche Spannzeuge	t	7 887	7 915	7 443	32 216	35 665	33 836
3827 17, 18	Schraubenschlüssel und Rohrzangen, fest und verstellbar, einschl. Einsatz- und dazugehöriger Betätigungswerkzeuge	t	28 401	26 669	21 894	213 338	234 181	205 801
3827 14	Schraubendreher (Schraubenzieher)	t	5 407	5 933	5 267	49 888	60 488	56 450
3828 1	Hartmetall und Hartmetallwerkzeuge	.				53 292	61 401	42 481
3828 4	Hartmetallwerkzeuge	t	2 970	2 819	2 273	105 841	112 474	99 722
	Heiz- und Kochgeräte							
	Öfen, Herde, Kochanlagen und Wasserheizer (ohne Industrieöfen)							
3831 1	Raumheizöfen, auch Großraumöfen	1 000 St	239	168	94	69 470	52 551	30 143
3831 11	mit Kohlenbeheizung	1 000 St	31	41	.A	7 034	12 120	.A
3831 12	mit Ölheizung	1 000 St	38	11	13	8 971	3 614	4 247
3831 21-25	Kohlenherde	1 000 St	52	75	36	14 024	20 628	11 322
3831 27	Gasherde	1 000 St	187	147	.A	59 290	50 164	.A
3831 4	Großküchengeräte	St	19 889	17 882	22 279	35 858	36 866	40 279
3831 81	Wasserheizer mit Kohlenbeheizung	1 000 St	62	46	49	7 582	6 549	4 348
3841	Blechwaren, Blechkonstruktionen und Feinblechpackungen	t			16 727			67 453

Melde-Nr.	Warengruppe Erzeugnis	Einheit	Menge			Wert in 1 000 DM		
			1973	1974	1975	1973	1974	1975
	noch: Eisen-, Blech- und Metallwaren							
3841 71	Gabeln und Zinkenhacken	1 000 St	588	578	.A	5 545	6 358	.A
3841 74	Sensen	1 000 St	125	134	129	1 173	1 338	1 269
3841 77	Schaufeln und Spaten	1 000 St	3 327	2 900	1 993	16 605	19 082	14 529
3842	Geräte u. Bedarfsartikel aus Stahlblech für Hauswirtschaft Gewerbe u. Verkehr	t			61 948			486 607
3842 21, 3846 11 3842 23, 38 46 13	Haushalts- und Köchengeschirre	t	19551	17 254	14 844	153 856	140 864	121 904
3841 24	Großküchengeschirre	t	130	98	86	8 704	9 975	12 603
3842 25	Jauche- und Wasserfässer	St	6 522	5 463	3 450	3 494	3 186	2 445
3842 27	Müllgefäße und Abfalltonnen	1 000 St	905	965	616	69 917	65 430	58 047
3842 71, 72	Stahlbadewannen	t	21 486	19 818	13 826	39 101	41 025	29 542
3842 84	Loch- und Streckbleche	t	15 590	13 118	11 944	26 786	27 042	29 921
3842 87, 97 38465	Stahlleitplanken	t	52 826	59 024	61 948	60 369	71 246	78 959
	Schilder, Schaltpläne, Skalen, Zifferblätter, Verkehrszeichen, Sicherheitseinrichtungen, Kraftfahr- zeugkennzeichen, Metallschilder, Plakate (auch geätzte Schilder)	t	8 259	4 186	8 713	65 301	57 363	69 731
3842 93, 94	Handfeuerlöscher	1 000 St	722	827	851	28 902	29 386	28 360
3843 12, 13	Erzeugnisse aus Stahlblech für den Zentralheizungs- und anderen Baubedarf Stahlblechradiatoren, Platten- Heizkörper	1 000 m ²	15 581	10 687	8 709	234 082	163 976	145 132
3843 21	Ausdehnungsgefäße, Druckwasserkessel, Boiler u. ä.	t	21 490	21 140	20 074	77 683	79 571	82 711
3843 31, 33, 34	Stahltüren und Stahltore aus gefalzten Blechprofilen	t	65 204	50 626	42 570	160 736	138 244	128 425
3843 41	Kellerfenster aller Art aus Stahl	t	8 302	3 927	3 624	15 304	11 181	11 325
3843 52	Stahlrolläden und Scherengitter	m ²	667 708	623 071	161 823	34 259	35 643	25 991
	Lager- und Transportbehälter aus Stahlblech und NE-Metallen							
3844 12, 3846 81	Transportfässer aller Art	t	64 495	69 051	55 755	114 270	122 185	97 854
3844 17, 21, 40, 3846 89 3844 81, 84	Trommeln, Transportkannen, auch schwere geschweißte Benzinkannen, Hobbocks	t	37 584	38 382	22 394	80 285	88 879	52 438
	Lagerbehälter Unter- und Ober- irdisch, von 1 bis 100 cbm Inhalt	t	57 829	41 084	33 223	92 274	77 207	80 909
	Rohre, Blechkonstruktionen und Stahlblecheinrichtungen							
3843 72, 75	Ofenrohre und Ofenrohrknie	t	4 990	4 214	3 780	11 502	10 403	12 307
3843 25	Kesselböden	t	17 244	17 196	18 090	28 222	37 206	43 858
3843 92	Wellblechbauten und Garagen	t	10 317	8 959	8 132	22 072	19 957	19 527
3843 99	Geräteschuppen, Fahrradständer u. ä.	t	122 035	118 437	85 294	205 448	245 057	188 484
3845 9	Spültische, Lagersichtkästen und sonst. Kästen aus Stahlblech u. ä.	t	23 953	21 719	41 374	88 701	92 229	183 536
	Möbel aus Stahl- und NE-Metallrohren und -profilen, Stahldrahtmatratzen und Metallbettstellen							
3845 1	Möbel aus Stahl- und NE-Metallrohren und -profilen (ohne Operationsstühle und -tische)	t	115 627	118 041	76 944	283 006	312 892	287 189
3845 31	Stahldrahtmatratzen mit Holz- oder Eisenrahmen	1 000 St	1 805	1 647	880	61 113	64 926	27 765
3846	Geräte u. Bedarfsartikel aus NE-Metallblechen für Haushalt, Gewerbe und Verkehr	t	28 569	25 990	25 091	276 129	286 047	275 388
	Spezialbedarfsartikel verschiedener Art							
3847	Geldschränke und Tresoranlagen	t	8 682	7 782	9 148	30 073	26 915	31 154
3848 71	Metallschläuche, biegsame Wellen und deren Teile	t	3 909	4 423	4 214	20 594	24 845	25 587
3848 81-87	Fahrbare Handtransportgeräte, überwiegend aus Eisen	St	1 165 958	1 131 908	1 106 852	61 950	61 105	59 092
3849 3, 51-94	Feinstblechpackungen, u. Verschlüsse	t	48 346	50 070	56 537	122 872	133 398	146 381
385	Schlösser und Beschläge	t	258 464	229 866	207 914	1 927 671	1 850 008	1 775 499
3851	Koffer- und Mappenschlösser	t	6 806	6 169	4 461	50 477	50 022	37 082

Erzeugnisse 1973 - 1975

Melde-Nr.	Warengruppe Erzeugnis	Einheit	Menge			Wert in 1 000 DM		
			1973	1974	1975	1973	1974	1975
	noch: Eisen-, Blech- und Metalwaren							
3852	Möbel-, Geldschrank- und Kühlmöbelschlösser	t	9 063	9 002	8 082	85 099	90 340	94 085
3853 1-3	Möbel- u. Zierbeschläge	t	51 684	47 540	43 957	350 820	339 645	336 786
3854	Türschlösser (ohne Möbel-, Geld- schrank- und Kühlschrankschlösser)	t	21 831	18 725	15 831	189 863	188 896	163 406
3855	und Türschließer	t	4 785	4 917	3 749	52 487	70 889	64 308
3856	Vorhänge- und Fahrradschlösser	t	69 604	59 508	57 720	540 374	483 205	479 760
3857	Fahrzeugschlösser und -beschläge (ohne Fahrradschlösser)	t	72 964	62 374	55 130	504 472	468 878	444 913
3857 3	Baubeschläge	t	7 805	7 008	5 590	103 794	97 589	83 118
3858	Türgriffe, -knöpfe und zugehörige Beschläge	t	3 627	3 630	3 085	41 408	42 717	38 919
	Schlüssel und Schloßbestandteile	t						
	Schneidwaren, Bestecke u. blanke Waffen							
3871	Schneidwaren	276 710	306 641	279 071
3871 11	Arbeitsmesser mit feststehender Klinge	1 000 St	26 824	23 609	24 090	53 068	56 703	57 008
3871 17	Klapp- und Taschenmesser	1 000 St	19 258	21 459	16 326	29 806	30 042	31 634
3871 21	Feine Scheren	1 000 St	33 923	37 700	32 767	68 876	77 530	66 517
3871 25	Grobe Scheren (Baum- und Garten- scheren)	1 000 St	2 088	1 874	1 500	10 619	9 764	8 867
3871 35	Hand- und Fußpflegeinstrumente	1 000 St	21 354	24 855	22 211	17 640	21 202	21 285
3871 60	Tafelwerkzeuge	1 000 St	5 462	5 303	5 274	8 296	8 830	8 200
3874	Bestecke u. ähnliche Tischgeräte (ohne Tafelgeräte)	110 772	106 039	90 276
	Metallwaren und Metallkurzwaren							
3881	Haushaltsmaschinen und verwandte Geräte	67 969	61 253	62 446
3881 51, 54	Haushalts-, Tafel- und Personen- waagen	1 000 St	2 151	1 887	1 906	27 942	24 216	24 261
3882	Tafelgeräte, Galanteriewaren u. ä. Metallwaren für den Hausgebrauch	212 456	250 848	235 552
3882 1	Tafelgeräte (Kabarett-, Torten- platten u. ä)	t	1 591	1 463	1 564	35 563	35 035	35 885
3882 2	Galanteriewaren	108 421	132 498	127 339
3883 1-3	Büro- und Schreibgeräte (ohne Füllhalter, Kugelschreiber u. ä.)	54 095	63 968	46 672
3884	Feine Drahtwaren (ohne Drahtzeug- nisse und ohne grobe Drahtwaren)	t	21 895	20 625	18 992	159 431	173 169	126 566
3884 9	Schirmfurnituren	t	9 568	9 528	7 961	76 254	82 718	83 466
3885	Dünne Bänder, Metallfolien, Blatt- metalle, Dosen, Tuben und Kapseln	t	101 574	107 690	77 596	467 102	573 522	390 329
3885 1, 2	Dünne Bänder, Metallfolien	t	75 516	79 639	52 234	334 725	424 650	296 679
3885 5	Dosen, Hülsen und sonstige Fließpreßteile	t	9 279	8 815	8 968	69 315	69 847	73 083
3885 7	Flaschen- und sonstige Metallkapseln	t	.	.	.	38 348	43 853	54 558
3886	Rohe Druckplatten und Schrift- gießerei-Erzeugnisse	t	6 145	6 194	4 599	35 217	32 951	30 086
	Metallkurzwaren							
3887 11, 18	Metallknöpfe	Mill. St	4 893	4 604	3 961	62 761	56 924	49 566
3887 2	Nadeln	t	3 381	3 381	2 588	136 406	152 279	165 846
3887 21	Nähmaschinenadeln	t	624	658	567	76 764	87 392	97 856
3887 22	Näh-, Stick- und Stopfnadeln	t	203	329	213	9 106	11 355	12 811
3887 26	Stecknadeln	t	1 120	946	.A	14 825	16 468	.A
3887 29	Sonst. Nadeln auch Ahlen u. Örter sowie Handwerker- u. Sicherheits- nadeln	t	782	840	585	13 242	14 815	12 890
3887 41	Reißverschlüsse aus Metall	1 000 m	3 764	4 566	.A	5 557	7 361	.A
3887 30, 49-90	Andere Metallkurzwaren	446 994	449 630	376 507
3889	Leichte Preß-, Zieh- und Stanzteile und verwandte Erzeugnisse	435 987	429 330	406 589
3889 3	Massenteile für die Rundfunk- und Elektroindustrie	72 948	79 205	84 204
3889 9	Leichte Preß-, Zieh- und Stanzteile nach Muster oder Zeichnung für gewerblichen und industriellen Bedarf, auch Metallkolanhänger, Ösen und Schrauben aus Stahl	305 966	292 458	262 632

Melde-Nr.	Warengruppe Erzeugnis	Einheit	Menge			Wert in 1 000 DM		
			1973	1974	1975	1973	1974	1975
	noch: Eisen-, Blech- und Metallwaren							
3982	Füllhalter, Kugelschreiber, u. ä.	37 810	37 273	38 151
3982 4	Kugelschreiber aus allen Werkstoffen	1 000 St	16 764	19 137	19 666	7 705	8 225	8 128
	Feinkeramische Erzeugnisse							
5142	Tonwaren für den Gärtnereibedarf	t	10 499	5 468	4 781	4 861	4 721	5 664
5155-5159	Keramische Installationsgegenstände f. sanitäre u. hygienische Zwecke	t	34 015	30 980	24 120	104 582	104 117	91 172
5171	Wand- und Bodenfliesen, Klinker	1 000 m ²	7 631	10 122	9 333	107 080	151 116	141 926
	Glas und Glaswaren							
5211 ohne	Flachglas (Hüttenerzeugnis)	1 000 t	.	.	283	.	.	197 127
5211 3	ohne Spiegelglas	1 000 t	206	209	349	.	.	.
5211 3	Spiegelglas ungefärbt	t	571 422	652 254	565 912	269 107	328 278	297 252
5221 1	Getränkeflaschen	t	133 207	152 367	147 780	63 312	81 473	83 743
5221 2	Konservenglas	t	86 708	100 721	95 450	68 634	95 076	96 585
5221 3	Medizin- und Verpackungsglas	t	57 806	56 891	52 675	165 148	165 309	158 478
5221 4	Wirtschaftsglas (einschl. Kelchglas)	t
5221 6	Bau- und sonstiges technisches Hohlglas	t	102 446	88 966	67 579	76 852	71 188	57 121
5221 7	Beleuchtungsglas	t	9 172	6 196	4 010	34 807	25 600	19 636
5231	Erzeugnisse der Glasbläserei	29 819	35 534	35 280
5241	Veredeltes Flachglas	914 513	789 739	605 168
5241 1	Sicherheitsglas, auch bearbeitet	1 000 m ²	13 197	10 792	11 706	566 856	481 981	530 730
5241 5	Spiegel, bearbeitet	51 638	63 139	67 920
5245	Veredeltes Hohlglas	20 668	19 685	16 197
5245 11	Veredeltes Wirtschaftsglas	6 568	6 681	6 348
5271	Glasfaser	t*	191 416	186 120	126 302	.	.	.
	Holzwaren							
	Bauelemente aus Holz und Holzbauten							
5411	Bauelemente aus Holz	300 214	266 932	264 876
5411 11	Sperrtüren, auch Türenfertigelemente mit und ohne Futter, und Bekleidung	1 000 St	2 086	1 753	1 576	110 471	102 553	99 346
5411 15, 18	Andere Türen, auch Füllungstüren	1 000 St	65	56	29	14 750	13 901	13 059
54 11 22	Wohnungsfenster, nicht verglast	1 000 St	58	56	51	15 768	16 224	16 359
5411 3	Fensterläden und Rollläden aus Holz	1 000 St	390	362	420	55 852	55 964	59 118
5411 42-45	Mosaikparkett, Stabparkett, Parkettdielen u. sonstige Fertigparketteinheiten	1 000 m ²	219	184	185	2 599	2 515	2 574
5415	Holzkonstruktionen u. Fertigbau- teile aus Holz (ohne Fertigteil- bauten aus Holz)	1 000 m ²	.	.	27 960	.	.	23 116
5422	Möbel und Holzgehäuse Zimmer- und Küchenmöbel aus Holz; auch Polstermöbel (ohne Korbmöbel)	2 978 596	3 243 082	4 498 432
5422 1	Sitzmöbel auch Stühle mit gepol- stertem Sitz, Hocker usw.	1 000 St	2 312	2 053	1 820	153 277	167 719	167 568
5422 2	Polstermöbel, wie Sessel Couches usw.	1 000 St	2 302	1 993	1 857	753 598	689 846	662 031
5422 32	Küchen-, Gaststätten- und Hoteltische	1 000 St	472	437	397	43 549	45 090	44 919
5422 33, 36	Wohntische, Kleintische z. B. Blumen, Rauch u. ä. Tische	1 000 St	548	546	558	117 314	122 665	134 845
5422 37	Nachttische	1 000 St	.	.	636	.	.	45 907
5422 41	Kleiderschränke und Spinde	1 000 St	1 276	1 315	1 942	249 106	262 655	665 962
5422 43	Wohnzimmerschränke	1 000 St	1 155	1 298	1 176	761 114	811 484	843 205
5422 45, 48	Bücherschränke, Bücherbars, Büchervitrinen u. ä.	1 000 St	127	104	213	36 642	35 345	58 421
5422 46, 47	Küchenschränke bzw. -büffets, Ein- bzw. Anbauküchenschränke	1 000 St	4 002	4 728	5 947	625 061	716 743	1 148 914
5422 49	Kommoden (auch Frisierkommoden)	1 000 St	.	.	902	.	.	151 237
5422 51	Bettstellen für Erwachsene	1 000 St	.	.	704	.	.	139 543
5422 55	Bettstellen für Kinder	1 000 St	13	5	.A	1 265	600	.A
5422 7	Ergänzungsmöbel	1 000 St	1 395	1 350	1 759	123 324	127 479	145 326
5422 9	Matratzenrahmen und Polstergestelle	1 000 St	1 058	1 023	684	47 380	50 706	47 388
5423 1, 4	Matratzen mit u. ohne Federkern	1 000 St	.	.	897	.	.	91 400
5423 7	Matratzen Konfektioniert	1 000 St	.	.	436	.	.	24 416

Erzeugnisse 1973 - 1975

Melde-Nr.	Warengruppe Erzeugnis	Einheit	Menge			Wert in 1 000 DM		
			1973	1974	1975	1973	1974	1975
	noch: Holzwaren							
5425	Büromöbel, Schulmöbel und Gestühl aus Holz (ohne Stahlrohrmöbel)	180 872	174 519	214 196
5425 1	Büromöbel	St	870 479	790 238	809 362	110 885	102 413	117 841
5425 4	Schulmöbel	St	967 464	773 779	712 322	53 955	56 239	64 328
5426	Spezialmöbel und Innen- ausbauten aus Holz	256 317	233 081	228 406
5426 1	Spezialmöbel für Betriebs- einrichtungen, Laboratorien und andere Zwecke	33 568	32 559	44 504
5426 3	Ladeneinrichtungen	105 468	92 382	93 027
5426 8	Sonstige Innenausbauten aus Holz	68 338	66 881	53 305
5427-29	Eisschränke, Kühlmöbel u. Eis- kisten aus Holz, sowie andere Tischlereierzeugnisse	1 000 St	.	.	884	.	.	277 886
5429 7	Särge aus Holz	St	210 886	217 072	215 051	50 837	57 374	62 142
5429 9	Modelle aus Holz	St	110 264	88 391	168 614	6 760	7 497	9 698
	Verpackungsmittel aus Holz							
5433	Kabel- und Seiltrommeln aus Holz	10490	15 463	14 255
5434	Kisten und Koffer aus Holz (ohne Zigarrenkisten)	73 301	93 922	83 881
5434 19	Verpackungskisten a. sonstigem Holz	67 095	87 638	75 264
5437	Zigarrenkisten	1 000 St	5 831	5 101	4 775	4 030	4 143	3 868
5439	Sonstige Verpackungsmittel und -hilfsmittel aus Holz	49 910	61 646	46 023
5441	Leisten und Rahmen	122 208	118 883	126 270
5441 1	Gardenen-, Bilder- und sonstige Leisten	1 000 lfd. m	124 778	106 599	85 503	106 927	102 348	103 418
5443	Stiele und Rundstäbe aus Holz	m ³	6 503	7 830	5 972	3 940	4 497	3 758
5444	Holzbestandteile (ohne gedrechselt)	64 847	69 801	80 221
5445	Werkzeuge u. Teile aus Holz, Hobel- u. Werkbänke u. ä.	11 625	13 286	12 885
5447	Holzdrehwaren und gedrechselte Teile aus Holz	25 728	30 150	30 287
5448	Sonstige technische, gewerbliche u. landwirtschaftliche Geräte aus Holz	17 623	12 381	16 352
5448 1	Leitern und Leitergeräte	1 000 St	95	83	.	4 188	3 857	.
5448 2	Technische Holzgeräte und Maschinenteile für Elektrotechnik, Fotografie usw.	10 190	9 701	.A
5448 3, 6	Gewerbliche und landwirtschaftliche Holzgeräte	3 315	2 596	.A
5452	Holzschuhe und Schuhbedarf aus Holz	9 015	8 570	6 821
5457	Haushaltsartikel und Küchengeräte aus Holz	14 743	16 541	15 458
5459	Holzwaren sonstiger Art	11 136	7 405	.A
5466	Pinself, Bürsten und Besen	38 735	48 314	46 695
5466 39	Sonstige Pinsel (ohne Rasierpinsel) Grobbürsten einschl. Besen	1 000 St	2 193	2 054	1 750	3 008	2 590	2 785
5466 41	aus tierischen Borsten und Haaren	1 000 St	4 344	4 635	4 796	9 306	12 822	13 075
5466 43	aus pflanzlichen Fasern	1 000 St	5 640	5 654	.A	6 853	7 111	.A
5466 47	aus synthetischen Borsten	1 000 St	4 334	4 454	.A	5 859	6 219	.A
5466 49	aus sonstigem Besteckungsmaterial	1 000 St	657	726	564	4 096	4 368	4 045
	Bürsten und Besen für technische Zwecke							
5466 81	aus tierischen Borsten und Haaren	1 000 St	4 191	4 343	3 047	3 811	4 815	2 968
5466 85	aus Metalldrähten, auch Stahlbürsten	1 000 St	920	925	927	2 270	3 066	3 162
	Spielwaren							
3931	Blech- und Metallspielwaren	23 517	25 384	17 148
3933 41	Kindersportfahrzeuge	71 517	73 087	50 982
3937 1	Kunststoff- einschl. Zelloloid- spielwaren, auch Kunststoffbälle	27 675	31 898	32 740
	Turn- und Sportgeräte							
3941, 3944	Geräte für Turnen, Gymnastik, Eis- und Wintersport	35 401	48 603	52 250

Melde-Nr.	Warengruppe Erzeugnis	Einheit	Menge			Wert in 1 000 DM		
			1973	1974	1975	1973	1974	1975
Papier- und Pappwaren								
5611	Tepeten aus Papier, auch kunststoffbeschichtet, metallisiert u. ä.	1 000 Rollen	51 135	47 844	47 254	194 780	224 133	227 697
5612	Lampenschirme aller Art	St	2 446	2 838	2 299	26 861	30 190	32 599
5615	Wasserdichtes, gummiertes u. anderes vorbereitetes Papier	t	102 624	110 278	67 296	262 933	318 872	176 808
5621	Buchbinderische Alben u. Mappen aller Art, Ringbücher usw.	61 573	80 359	68 990
5625	Geschäftsbücher, Bürohilfsmittel, Lernmittel und Kalender	t	23 566	23 745	22 863	171 716	193 666	175 030
5625 11	Geschäftsbücher	t	2 586	1 647	1 661	11 923	10 792	11 545
5625 4	Büro- u. ähnliche Hilfsmittel	t	10 504	12 972	11 779	69 277	90 396	69 670
5625 5	Lernmittel	t	3 216	2 200	2 985	8 427	6 451	7 030
5625 7	Kalender	t	6 429	6 079	6 151	77 909	81 695	85 597
Verpackungsmittel und dgl.								
5631	Papiersäcke	t	116 299	119 213	90 225	164 793	213 404	176 896
5632	Tüten und Beutel, ganz oder überwiegend aus Papier	t	51 937	48 925	35 768	117 827	140 372	114 692
5633	Briefumschläge u. ä. Papierausstattungen	115 822	130 190	119 295
5633 1	Briefumschläge, -hüllen und -taschen aller Art	t	26 572	27 667	23 737	86 328	96 777	88 533
5633 5	Papierausstattungen, z. B. Briefschachteln und -mappen, Schreib- und Briefblöcke	t	6 520	6 900	5 758	29 495	33 412	30 762
5634	Zellstoffwattewaren, Filtrierpapier u. Krepp-Papierwaren	t	106 021	102 075	165 585	364 602	401 376	589 437
5635	Papierhüllen und -spulen, Siegelmarken, Etiketten und Anhänger	t	8 249	8 631	7 026	25 008	31 433	26 535
5635 1	Textilhüllen und -spulen	t	7 219	6 924	5 272	11 230	11 847	8 198
5636	Rollen u. ä. (ohne Zellstoffwatte- u. Krepppapierwaren)	t	.	.	17 493	.	.	36 647
5639	Sonstige Papier- und Pappwaren	t	18 933	19 691	11 809	88 145	103 780	82 327
5641	Wellpappe	t*	743 310	856 908	732 923	.	.	.
5641 1	Wellpappe (einschl. Zuschnitte)	t*	309 883	399 965	332 675	.	.	.
5641 5	Erzeugnisse aus Wellpappe z. B. Wellpappkisten und Schachteln	t	433 426	436 943	400 248	464 846	641 906	570 364
5642	Kartonagen, (ohne Faltschachteln)	t	104 124	92 531	123 303	159 156	173 894	268 860
5642 1	Feste und faltbare Kartonagen aus Vollpappe	t	89 073	76 298	77 225	105 329	109 874	110 152
5642 5	Überzogene Kartonagen u. ä.	t	15 051	16 233	14 733	53 827	64 020	54 492
5644	Hartpapierwaren, Stanz- u. Prägeerzeugnisse aus Papier und Pappe	t	87 160	95 883	71 937	187 232	209 056	169 143
5646	Faltschachteln	t	104 807	108 687	71 053	257 081	291 605	190 115
Druckereierzeugnisse								
5711	Geschäftspapiere und Druckereierzeugnisse für Verpackungszwecke	DM	.	.	.	859 865	951 605	951 067
5711 2, 6, 7	Geschäftspapiere, Weichpackungen, Einwickler, bedr. Etiketten u. a.	DM	.	.	.	712 161	789 305	951 067
5711 23, 63	Hochdruck	DM	.	.	.	601 472	657 521	626 577
5711 24, 64	Flachdruck	DM	.	.	.	104 060	121 276	138 406
5711 25, 65	Tiefdruck	DM	.	.	.	6 628	10 488	11 266
5711 7	Druckereierzeugnisse für Verpackungszwecke	DM	.	.	.	139 549	152 839	174 813
5711 73	Hochdruck	DM	.	.	.	34 406	38 571	36 726
5711 74	Flachdruck	DM	.	.	.	95 241	105 534	117 269
5711 75	Tiefdruck	DM	.	.	.	9 902	8 734	20 823
5712	Werbungsmaterial und Kalender	DM	.	.	.	583 209	608 929	618 291
5712 13, 53	Hochdruck	DM	.	.	.	183 472	193 537	175 097
5712 14, 54	Flachdruck	DM	.	.	.	322 144	365 304	383 761
5712 15, 55	Tiefdruck	DM	.	.	.	77 093	40 604	59 434
5713	Bücher (ohne Noten u. Liederbücher)	DM	.	.	.	255 591	259 610	281 457
5714	Zeitungen und Zeitschriften	DM	.	.	.	795 192	887 652	894 301
5714 13, 53	Hochdruck	DM	.	.	.	526 174	585 700	564 968
5714 14, 54	Flachdruck	DM	.	.	.	67 544	80 452	159 709
5714 15, 55	Tiefdruck	DM	.	.	.	201 473	221 500	94 477
5715	Kunstdruckblätter und -karten	DM	.	.	.	13 510	13 888	14 496
5719	Sonstige Druckereierzeugnisse	DM	.	.	.	59 852	68 899	66 406
5751	Licht- und Fotopausen	DM	.	.	.	10 022	10 805	11 948
5755	Druckplatten	DM	.	.	.	156 229	154 228	141 690

Erzeugnisse 1973 – 1975

Melde-Nr.	Warengruppe Erzeugnis	Einheit	Menge			Wert in 1 000 DM		
			1973	1974	1975	1973	1974	1975
Kunststoffserzeugnisse								
581	Halbzeug aus Kunststoff	t*	499 999	501 776	413 479	.	.	.
5811	Folien aus Kunststoff bis 1 mm	t*	178 631	194 691	205 331	.	.	.
5813	Tafeln u. Platten aus Kunststoff über 1 mm	t*	27 355	24 061	23 917	.	.	.
5814	Schichtpreßstoffplatten	t* 1 000 m ²	30 410	33 348	24 072	.	.	.
5815	Boden- u. Wandbeläge ohne Schichtpreßstoffplatten	t	25 834	24 319	143 896	—	—	.
5817	Rohre, Schläuche, Porfile, Bänder u. Seile	t*	91 891	83 385	37 373	209 522	196 892	102 503
5817 1	Rohre	t*	91 892	90 526	70 355	.	.	.
58 172	Rohrform, Verschluß- u. Verbindungs- stücke, z. B. Flansche u. Fittings	t*	45 624	45 991	40 500	.	.	.
5817 4	Schläuche	t	2 650	1 557	1 180	24 305	26 109	22 901
5817 7	Bänder, Schnüre, Seile	t*	15 927	13 791	5 799	.	.	.
5817 9	Sonstige Profile	t*	5 661	6 594	6 069	.	.	.
5819 1	Sonstiges Halbzeug aus Kunststoff	t*	24 679	24 150	16 805	.	.	.
5819 9	Bruch und Abfälle aus Kunststoff	t*	.	.	14 894	.	.	.
582	Einzelteile aus Kunststoff	t	.	741
582	Einzelteile aus Kunststoff	t	163 439	164 540	169 000	1 284 788	1 467 350	1 398 593
5821	Einzelteile aus Kunststoff für Maschinen u. Fahrzeuge	t	23 588	22 743	21 048	251 451	278 341	247 455
5821 11	Brems- und Kupplungsbeläge aus Kunststoff	t	.	.	267	.	.	5 708
5821 13	Lager und Lagerschalen	t	1 242	956	628	12 640	10 948	13 619
5821 16, 2	Ketten u. andere Maschinen	t	10 223	11 191	8 432	104 133	121 825	94 307
5821 17	Dichtungen und Manschetten, für Kfz.	t	876	893	1 226	28 331	33 461	35 596
5822	Einzelteile für elektro- technische Erzeugnisse	t	28 790	31 614	28 267	268 026	314 466	266 755
5822 1	Einzelteile für:	t	5 530	6 584	7 608	44 752	50 122	51 461
5822 3	elektrotechnische Baueinheiten	t	3 676	3 780	3 844	30 905	34 843	33 745
5822 5	Elektrische Verbrauchergeräte nachrichtentechnische, Rundfunk-, Fernseh- und phonotechnische Geräte und Einrichtungen	t	11 547	12 727	10 164	119 877	144 738	114 850
5823, 24	Einzelteile aus Kunststoff für feinmechanische u. optische Erzeugnisse sowie Uhren u. a.	t	7 178	7 329	6 183	48 523	52 854	45 264
5825	Einzelteile für Eisen-, Blech- und Metallwaren sowie Büro- und Schreibgeräte	t	7 558	7 793	6 768	62 543	70 008	61 871
5826	Einzelteile für Bauten	t	41 986	40 065	48 483	318 566	314 845	351 596
5826 1	Fensterrahmen und -profile sowie Fensterbänke	t	10 355	10 702	12 698	57 384	66 741	87 687
5826 3	Rolläden	t	10 263	9 218	9 368	64 873	60 135	63 003
5827	Einzelteile für Möbel	t	19 862	21 728	23 678	96 779	110 400	110 901
5828, 29	Sonstige nicht genannte Einzelteile aus Kunststoff, sowie Einzelteile nach Muster und Zeichnung	t	31 814	33 268	34 572	238 900	326 436	314 752
5841–49	Verpackungsmittel, Lager- und Transportbehälter	t	231 571	232 202	209 782	796 543	978 733	839 819
5841 1–7	Beutel, Tragetaschen, Säcke	t	94 792	96 771	89 460	218 137	291 344	248 684
5842 1	Flaschen bis 2 l.	t	22 121	22 202	18 734	114 230	140 396	115 445
5843 1–9	Fässer u. a. Transportgefäße bis 250 l	t	25 975	25 375	26 121	95 512	100 879	67 908
5847 1–9	Andere Verpackungsmittel	t	28 400	26 761	20 167	110 043	128 255	77 217
585	Fertigerzeugnisse aus Kunststoff	1 401 390	1 781 501	802 264
5851	Bekleidung und Kurzwaren	135 178	139 486	137 367
5851 77	Reißverschlüsse	1 000 m	24 105	23 699	26 760	39 833	37 720	43 169
5853	Haushalts-, Wirtschafts- und Gebrauchsartikel	370 587	425 767	429 297
5853 1	Haushalts-, Küchengefäße und -geräte (ohne Wasch- und Badewannen)	t	37 309	37 080	33 382	225 184	258 366	277 615
5855	Büro-, Geschäfts- und Schulbedarf	t	6 509	7 385	11 979	34 872	39 406	56 154
5856–59	Möbel, Fertigteilerbauten, und andere Fertigteilerzeugnisse	t	20 281	18 623	15 574	170 794	172 053	143 379

Melde-Nr.	Warengruppe Erzeugnis	Einheit	Menge			Wert in 1 000 DM		
			1973	1974	1975	1973	1974	1975
Leder								
612	Leder insgesamt	t*	8 856	11 163	11 549	.	.	.
6121	Oberleder	t*	1 579	2 288	1 888	.	.	.
6121 32, 36	aus Rinderhäuten	1 000 m ²	1 036	1 508	1 174	.	.	.
6122	Futterleder	t*	1 032	1 502	1 166	.	.	.
		1 000 m ²	399	338	269	.	.	.
6123	Sonstige Flächenleder	t*	708	485	441	.	.	.
		1000 m ²	5 713	7 781	8 997	.	.	.
6123 1	Vachettenleder	1000 m ²	4 692	5 578	6 365	.	.	.
6123 2	Feinleder	1000 m ²	2 461	2 953	3 506	.	.	.
6123 3, 4	Handschuh- und Bekleidungsleder	1000 m ²	395	637	777	.	.	.
6123 5	Technische Flächenleder	1000 m ²	336	290	286	.	.	.
6123 6	ASA-Leder	1000 m ²	426	360	360	.	.	.
6123 8	Sonstige nicht genannte Flächenleder, auch Hautpergament	1000 m ²	461	515	507	.	.	.
6124	Gewichtsleder	t*	411	647	772	.	.	.
6124 1	Unterleder (Sohl-, Brandsohl- und Rahmenleder)	t*	1 165	756	395	.	.	.
6124 8	Technische und sonstige nicht genannte Gewichtsleder	t*	821	456	163	.	.	.
		t*	184	152	158	.	.	.
Lederwaren								
6211	Antriebsriemen	t	72	55	38	1 847	1 300	1 062
6212	Technische Lederartikel	t	838	780	540	17 070	19 866	14 839
6212 1	Spinnereilederartikel	t	20	25	21	2 214	3 473	2 529
6212 5+9	Rohhautartikel und sonstige technische Lederartikel	t	816	760	517	14 765	16 261	12 181
6213	Arbeiterschutzzartikel	t	809	796	798	14 978	14 099	12 340
6213 1	Arbeiterschutzhandschuhe	t	490	474	402	10 828	10 688	8 608
6214	Sattler- und Feinsattler- waren aus Leder	68 241	68 307	68 535
6214 7	Feinsattlerwaren	53 618	55 227	52 633
6215	Feintäschner- und Galanteriewaren aus Leder	47 776	50 136	57 119
6217	Sattler- und Feinsattlerwaren aus Kunstleder, anderen Kunststoffolien textilien Geweben oder sonstigen Stoffen	101 824	90 611	66 610
6218	Feintäschner- u. Galanteriewaren aus Kunstleder, Kunststoffolien, textilien Geweben, oder sonst. Stoffen	24 468	24 114	23 595
Schuhe								
6251-55	Schuhe, (ohne Schuhe mit Holzsohle) 1)	1 000 p	18 923	16 450	14 756	444 582	397 065	385 920
6251	Arbeitsschuhe und Stiefel	1 000 P	2 255	2 343	2 196	78 195	84 840	78 594
6253	Straßenschuhe (ohne leichte Straßenschuhe)	1 000 P	11 644	8 905	8 264	320 510	261 621	259 175
6253 1	für Herren u. Prothesenträger	1 000 P	4 547	3 543	3 340	134 847	106 835	107 021
6253 3	für Damen (einschl. gefütterter Sandaletten, auch nach California-Machart)	1 000 P	4 002	3 262	2 861	118 185	106 831	103 771
6255	Leichte Straßenschuhe, Hausschuhe und sonstige Schuhe	1 000 P	5 024	5 201	4 174	45 878	50 604	43 006
6255 11	Sandalen und futterlose Sandaletten mit Lederoberteil 1)	1 000 P	1 701	1 794	1 938	24 487	26 000	26 760
6255 4	Hausschuhe mit Leder- oder Textiloberteil 1)	1 000 P	2 782	2 751	1 835	17 743	19 642	13 699
Textilien 2)								
Garn								
.	Garnerzeugung	t*	243 158	232 021	189 623	.	.	.
.	darunter	t*	117 010	113 687	92 557	.	.	.
.	Drei- und Vierzylindergarn	t	86 213	85 696	66 527	.	.	.
.	darunter zum Absatz bestimmt	t				.	.	.

1) Einschl. Schuhe mit anvulkanisierter Gummisohle aus Kunststoff oder Gummi. — 2) Ohne Arbeiten für fremde Rechnung.

Erzeugnisse 1973 – 1975

Melde-Nr.	Warengruppe Erzeugnis	Einheit	Menge			Wert in 1 000 DM		
			1973	1974	1975	1973	1974	1975
	noch: Textilien							
	Zweizylinder-, Vigogne- und Grobgarn darunter zum Absatz bestimmt	t* t	15 924 11 549	16 986 12 982	13 945 10 455	.	.	.
	Kammgarn darunter zum Absatz bestimmt	t* t	32 825 26 984	26 443 21 655	24 045 18 486	.	.	.
	Streichgarn darunter zum Absatz bestimmt	t* t	14 801 12 996	10 799 9 765	10 765 9 146	.	.	.
	Bastfasergarn aus Jute (einschl. CC-Garn) darunter zum Absatz bestimmt	t* t	15 783 2 402	12 086 2 381	10 204 1 632	.	.	.
	Gespinnstverarbeitung davon in:	t	296 161	276 336	260 065	.	.	.
	Wollwebereien	t	39 092	33 454	35 322	.	.	.
	Baumwollwebereien	t	98 486	95 628	83 581	.	.	.
	Leinen- und Schwerwebereien	t	12 355	13 351	11 642	.	.	.
	Seiden- und Samtwebereien	t	50 333	46 440	47 012	.	.	.
	Wirkereien- und Strickereien	t	25 658	21 849	20 667	.	.	.
	Teppichwebereien	t	18 089	21 280	19 282	.	.	.
	Möbel- und Dekorationsstoffwebereien	t	15 970	13 704	13 892	.	.	.
	Gardinstoffherstellung	t	4 317	4 198	3 632	.	.	.
	Jutewebereien	t	15 628	12 358	11 102	.	.	.
	sonstigen Zweigen der Gespinnstverarbeitung	t	16 233	14 074	13 933	.	.	.
	Spinnstoffwaren							
6351	Verbandmittel, Mull und Watte					60 030	103 678	100 878
6351 11	Mullgewerbe	1000 m ²	6 530	6 236	4 299	7 653	8 167	6 227
6352	Bänder, Gurte, Flechtartikel, Chenilleerzeugnisse, Spitzen, Stickereien und Posamenten	DM	.	.	.	428 008	433 535	444 199
	Bänder und Gurte aller Art							
6352 11, 21	unelastisch	t	6 312	7 606	8 049	212 835	202 463	210 752
6352 15, 25	elastisch	t	3 285	3 262	3 160	87 443	86 289	85 156
	Flechtartikel aller Art							
6352 51	unelastisch	t	1 316	1 329	1 078	46 930	48 093	48 508
6352 55	elastisch	t	1 020	1 067	860	28 246	29 198	27 936
6352 7	Spitzen	DM	.	.	.	31 811	41 556	40 080
6352 9	Posamentartikel aller Art	t	283	290	253	6 989	8 138	8 561
6353	Säcke, Schnüre, Seile, Tauwerk und Netel 3)	t	2 828	1 960	2 134	15 361	12 467	12 764
6353 6	Schnüre, Leinen, Seile und Tauwerk	t	1 148	1 094	1 488	8 017	8 282	8 417
6355	Schläuche aller Art, gewebt	t	1 172	1 374	1 150	24 458	29 933	28 016
6356	Filz nicht gewebt und Filztuch, gewebt, Waren aus Filz	108 957	124 310	108 878
6359	Sonstige Spinnstoffwaren	140 669	145 121	118 453
6359 3	Grobgarndecken und sonstige Spinnstoffwaren aus Grobgarn	t	6 282	5 972	4 843	48 789	46 228	23 212
6359 35	Scheuertücher u. a.	t	4 120	3 928	4 064	26 707	21 146	20 708
	Meterware (ohne Grobgarngewebe, Heim- und Haustextilien und gewirkten und gestrickten Stoff)							
6371	Rohgewebe	1000 m ²	240 512	229 920	173 705	343 541	397 465	286 295
	ganz oder überwiegend aus							
6371 10	Baumwolle (ohne Mullgewerbe	1000 m ²	144 596	125 657	109 333	197 465	211 341	166 165
6371 50	zellulose Fasern (ohne Mullgewerbe)	1000 m ²	69 045	70 669	33 873	82 646	99 636	49 479
6371 60	zellulose Fasern	1000 m ²	2 911	3 017	4 350	4 970	5 380	7 263
6372	Fertiggewebe für Bekleidung und Leibwäsche (ohne Futterstoff)	1000 m ²	227 797	209 488	204 939	1 630 158	1 596 129	1 574 801
6372 1	Stoff für Herren- und Knabenoberbe- kleidung, auch für Berufskleidung für Herren	1000 m ²	83 447	77 807	89 519	656 875	603 356	687 453
	ganz oder überwiegend aus							
6372 11	Baumwolle	1000 m ²	16 854	17 394	24 361	59 658	71 540	103 590
6372 13	Wolle	1000 m ²	29 679	24 323	30 241	286 571	238 420	304 582
6372 18	synthetischen Fasern	1000 m ²	32 702	33 667	34 877	267 211	267 267	279 147

Erzeugnisse 1973 - 1975

Melde-Nr.	Warengruppe Erzeugnis	Einheit	Menge			Wert in 1 000 DM		
			1973	1974	1975	1973	1974	1975
Wirk- und Strickwaren								
6391	Gewirkter oder gestrickter Stoff (ohne undichten Vorhangstoff)	t	12 066	10 417	9 902	230 912	208 140	187 692
6392	Herrenoberbekleidung ab Größe 38	17 005
6393	Damenoberbekleidung ab Größe 34	88 147
6393 5	Jacken, Blusen, Pullover und Westen	1000 St	.	.	3 547	.	.	77 754
6394	Kinderoberbekleidung	32 917
6395	Herrenwäsche (ohne Kinderwäsche)	30 821
6396	Damen und Kinderwäsche	37 748	32 069	18 784
6396 1	Taghemden, Schlüpfer und Slips (Damen)	1000 St	7 177	4 299	2 318	20 433	14 554	7 914
6397	Strumpfwaren	330 416	320 257	298 357
6397 1	Herrenstrümpfe und -socken	1000 P	26 435	25 458	22 848	58 879	63 789	61 642
6397 17	aus synthetischen Material	1000 P	15 120	14 722	11 781	28 418	31 466	26 937
6397 19	aus sonstigem Material	1000 P	11 317	10 737	11 067	30 461	32 322	34 705
6397 4, 6	Damenstrümpfe	1000 P	18 136	15 184	9 634	27 672	24 171	16 730
6397 7, 8	Strumpfhosen	1000 St	158 331	133 059	119 526	202 690	188 917	178 514
6397 9	Kinderstrümpfe	1000 P	22 301	21 176	19 129	41 175	43 440	41 471
Bekleidung								
Oberbekleidung								
6411	Herrenoberbekleidung ab Gr. 38 (auch solche in sportlichem Zuschnitt) (ohne Arbeits-, Berufs-, Sport-, Leder-, Pelz-, Regenschutzbekleidung u. Uniformen)	751 554
6411 1	Anzüge	1000 St	.	.	1 342	.	.	191 433
6411 2	Sakkos	1000 St	.	.	1 691	.	.	130 811
6411 3	Hosen	1000 St	.	.	11 090	.	.	354 507
6411 8	Mäntel aus nichtgummiertem Gewebe auch Umhänge und Joppen	1000 St	.	.	679	.	.	74 261
6412	Damenoberbekleidung ab Gr. 34 auch solche im sportl. Zuschnitt ohne Arbeits-, Berufs-, Sport-, Pelz-, Leder-, Regenschutzbekleidung und Uniformen	1 931 608
6412 1	Kostüme und Komplets	1000 St	.	.	1 811	.	.	154 573
6412 2	Jacken	1000 St	.	.	48	.	.	1 483
6412 3	Röcke und Hosen, auch Hosenröcke	1000 St	.	.	18 844	.	.	434 766
6412 4	Blusen	1000 St	.	.	9 030	.	.	207 815
6412 5	Kleider	1000 St	.	.	17 900	.	.	707 668
6412 8	Mäntel aus nichtgummiertem Gewebe auch Umhänge und Hängejacken	1000 St	.	.	4 563	.	.	407 004
6413	Kinderoberbekleidung, (auch solche in sportlichem Zuschnitt)	155 527
6413 93	Kleider	1000 St	876	1 081	.A	20 029	30 754	.A
6413 95	Mäntel, auch Umhänge, Joppen u. Hängejacken	1000 St	123	90	.A	5 234	4 202	.A
6414	Arbeits-, Berufs- und Spezialschutz- bekleidung, (genäht) (ohne solche aus Leder und Asbest)	126 026	125 692	120 169
6414 1	Arbeits-, Berufs- und Spezialschutz- anzüge (Kombinationen) (genäht)	1000 St	755	689	518	17 610	17 736	14 953
6414 3	Arbeits-, Berufs- und Spezialschutz- hosen (genäht)	1000 St	1 848	1 659	1 759	28 216	30 996	38 689
6414 4	Arbeits-, Berufs- und Spezialschutz- mäntel und -kittel (genäht)	1000 St	4 975	3 858	2 859	61 605	52 635	43 653
6415	Sportbekleidung, Strand- und Bade- bekleidung	151 780	146 129	164 712
6415 3	Windjacken, Anoraks u. ä.	1000 St	993	707	651	24 515	19 012	20 234
6415 6	Bademäntel, -jacken und sonstige Bade- und Strandbekleidung aus Frottier-, u. sonstige Gewerbe	1000 St	3 132	2 673	2 813	92 868	102 566	120 204
6415 8	Shorts	1000 St	1 173	538	387	13 851	5 618	4 151
6417	Lederbekleidung	47 021	48 627	45 473
6417 2, 3	Lederjacken und -westen	1000 St	194	224	185	30 648	37 049	33 185
6418	Regenschutzbekleidung	3 162	3 527	3 623
6418 1	aus gummiertem Gewebe	1000 St	162	183	149	2 619	3 345	3 164

Melde-Nr.	Warengruppe Erzeugnis	Einheit	Menge			Wert in 1 000 DM		
			1973	1974	1975	1973	1974	1975
	noch: Bekleidung							
	Wäsche für Herren, Damen u. Kinder							
6421	Herrenwäsche	232 850
6421 1	Ober- und Sportheimden, auch Arbeitshemden u. ä.	1000 St	.	.	12 858	.	.	209 716
6421 2	Nachthemden, Schlaf- und Hausanzüge	1000 St	.	.	1 344	.	.	23 018
6424	Damenwäsche u. Schürzen	73 281
6424 10	Tageswäsche (Hemden, Schläpfer, Unterkleider usw.)	1000 St	.	.	3 273	.	.	6 399
6424 2	Nachthemden, Schlaf- und Hausanzüge	1000 St	.	.	3 339	.	.	44 478
6424 5	Schürzen, auch Kittel- u. Kleider, Schürzen	1000 St	.	.	2 306	.	.	21 936
6427	Kinderwäsche	1000 St	.	.	3 769	.	.	14 229
6427 1	Knabenwäsche Größe 104–176	1000 St	.	.	694	.	.	5 884
6427 4	Mädchenwäsche Größe 104–176 und Schürzen	1000 St	.	.	3 074	.	.	8 342
6431–39	Miederwaren	40 962	32 893	34 971
6431 1–9	Büstenhalter	1000 St	1 068	887	687	13 652	10 820	10 440
6433, 35	Mieder (Hüfthalter, Korsetts) und Büstenmieder (Korseletts)	1000 St	1 028	1 059	974	24 510	22 031	22 223
6441	Herrenkopfbedeckung (ohne Berufs- u. ä. Kopfbedeckungen)	5 823
6445	Damen u. Kinderkopfbedeckung (ohne Berufs- u. ä. Kopfbedeckung)	9 608
	Bekleidungszubehör							
6451 1	Krawatten, Querbinder und Schleifen	1000 St	28 728	26 089	22 223	136 831	125 081	111 103
6454	Sportgürtel, Hosenträger u. ä.	16 155	15 399	18 314
6454 10	Sportgürtel aus textilen Spinnstoffen	1000 St	3 172	2 696	3 402	5 038	4 167	7 419
6454 30	Hosenträger, u. Unterhemdträger	1000 St	5 145	4 756	4 763	11 118	10 873	10 895
6457	Schirme	60 886	62 803	65 325
6457 11, 15	Herren- u. Damenschirme ohne Taschenschirme	1000 St	578	805	966	8 413	13 265	17 193
6457 5	Taschenschirme für Herren u. Damen	1000 St	2 319	1 980	1 876	39 896	35 981	34 856
	Bettfedern, Matratzen und sonstige Bettartikel
6481	Bettfedern und Daunen (aufbereitet)	t*	1 536	1 800	1 708	.	.	.
6483	Bettwäsche	233 085	269 072	265 829
6483 1	Bezüge für Oberbetten auch Überschlaglaken	1000 St	4 845	5 747	6 568	49 646	57 306	63 370
6483 2	Bezüge für Kopfkissen u. ä.	1000 St	6 063	6 242	6 900	19 025	19 604	20 734
64833, 34	Betttücher	1000 St	19 570	367	22 105	119 080	139 980	142 771
6483 5	Inletts für Ober- und Unterbetten und für Kopfkissen	1000 St	2 642	2 283	2 250	33 516	36 168	36 179
6485	Haus- und Tischwäsche	288 763	285 265	275 207
6485 1	Hand- und Badetücher	133 155	149 640	154 618
6485 7, 9	Tischtücher, u. sonst. Haus- u. Tischwäsche	100 562	83 026	69 290
6487	Stopp- und Daunendecken, Kissen u. ä.	167 501	175 629	202 391
6487 1	Stopp- und Daunendecken	1000 St	713	638	641	34 093	32 873	35 204
6487 3	Schlaf- und Reisedecken	1000 St	2 601	2 530	3 297	39 493	42 801	58 338
6487 4	Tages- und Überdecken (gefüttert)	1000 St	286	231	174	12 703	9 875	8 319
6487 60	Reformunterbetten	1000 St	390	354	246	13 692	14 781	11 343
6487 8	Schlaf-, Schlüpf- u. Füssäcke	1000 St	229	197	398	5 965	5 491	9 696
6487 91	Matratzenschoner	1000 St	1 614	1 596	1 466	7 579	7 807	7 064
5423 1, 4	Matratzen mit und ohne Federkern (Vollpolster)	1000 St	813	731	897	83 895	75 963	91 400
5423 7	Matratzen aus Kunststoff- Schaumstoff und Schaumgummi	1000 St	649	685	436	38 519	48 095	24 416
	Erzeugnisse des Ernährungsgewerbe							
	Mahl- und Schälmlenerzeugnisse							
6811 12, 14	Weizenmehl, Weizenbackschrot und sonstiges Mehl ¹⁾	1 000 t*	1 125	1 056	899	.	.	.
6811 15	Weizengriß	t*	37 195	32 195	35 531	.	.	.
6811 17	Kleie und Futtermehle	t*	294 922	299 729	235 219	.	.	.
6811 5–7	Schälmlenerzeugnisse	t*	109 229	104 908	130 261	.	.	.

1) Angaben des Landesamtes für Ernährungswirtschaft Nordrhein-Westfalen.

Erzeugnisse 1973 – 1975

Melde-Nr.	Warengruppe Erzeugnis	Einheit	Menge			Wert in 1 000 DM		
			1973	1974	1975	1973	1974	1975
	noch: Erzeugnisse des Ernährungsgewerbe							
	Nährmittel							
6812	Teigwaren,	t*	28 864	30 090	25 811			
6813 11, 15	Puddingpulver	t	32 537	32 578	31 850	143 623	163 063	183 547
6813 24, 27 3, 4, 5	Backpulver, Vanillinzucker, Backmittel, Diätische Nahrungsmittel, Säuglings- u. Kleinkindernahrung	t*	33 557	37 207	47 623			
6813 7	Suppen, Brüherzeugnisse, Soßen und Würzen	t	36 815	37 573	38 536	188 276	195 564	190 057
	Stärke- und Kartoffelerzeugnisse							
6815 1	Stärke und Sago	t*	235 385	252 236	193 983			
6815 13	Weizenstärke	t*	29 200	33 432	29 897			
6815 4, 9	Stärkederivate und sonstige Erzeugnisse der Stärkeindustrie	t*	240 345	245 690	234 980			
6881 1–9	Kartoffelerzeugnisse Brot, Klein-, u. Feingebäck, Dauer- backwaren	t	53 843	59 537	47 726	104 045	141 900	115 670
6817	Backwaren					914 165	932 547	971 136
6817 11	Brot, Pumpnickel,	t	303 642	307 294	306 033	408 623	429 280	432 354
6817 15, 50	Kleingebäck (Wasser- und Milchback- waren), Brötchen, Feinbackwaren	t	35 339	34 748	36 931	99 552	96 017	100 916
6817 9	Dauerbackwaren	t	105 729	106 115	103 168	405 990	407 250	437 865
6817 93	Leb- und Honigkuchen, Printen	t	14 206	14 701	18 171	57 694	65 759	88 007
6817 95	Hart- und Weichkeks, Waffeln	t	56 435	56 560	53 569	213 989	206 560	217 433
	Zucker (einschl. Nebenprodukte)							
6821	Erzeugnisse der Zuckerindustrie	t*	1 061 848	1 062 900	1 075 340			
6821 71	Melasse	t*	122 086	117 263	120 791			
6821 74	Zuckerrübenschnitzel	t	231 146	248 757	247 969	53 734	61 543	60 577
	Verarbeitetes Obst und Gemüse							
6824	Verarbeitetes Obst und Gemüse					743 324	801 994	879 139
6824 11	Obstkonserven	t	52 722	59 448	63 661	67 832	79 680	76 167
6824 12	Erbsenkonserven	t	2 842	7 492	9 918	2 096	8 395	11 309
6824 13	Bohnenkonserven	t	20 147	13 285	16 966	16 789	13 806	16 848
6824 14	Sonstige Gemüsekonserven	t	48 872	60 316	50 232	47 967	61 853	59 292
6824 2	Marmelade, Gelee, Pflaumenmus u. ä.	t*	81 308	81 701	87 971			
6824 31	Obstkraut	t	2 378	2 353	2 311	4 960	5 071	5 063
6824 37	Nüsse, gesalzen, geröstet oder anders zubereitet	t	16 924	15 696	13 765	64 849	68 019	63 200
6824 41	Gurkenkonserven	t	22 330	16 984	27 367	38 914	28 092	40 553
6824 47	Sauerkraut u. anderes milchsauer vergorenes Gemüse	t	25 827	25 027	22 072	19 750	24 106	22 551
6824 61–69	Frucht- und Gemüsesäfte u. ä. auch gefr.	1000 l	168 090	163 083	167 237	141 299	134 911	203 501
6824 61	Kernobstsäfte	1000 l	63 375	59 067	68 349	49 755	42 080	49 155
6824 63	Fruchtsäfte aus Steinobst, Beeren und Wildfrüchten	1000 l	26 625	23 138	38 729	29 950	26 580	43 288
	Süßwaren							
6827	Süßwaren					1 302 291	1 731 106	1 445 100
6827 2	Kakaoerzeugnisse							
	(ohne Schokoladenerzeugnisse)	t	18 745	17 259	17 042	52 934	57 887	66 242
6827 25	Kakaopulver	t	7 129	7 751	6 811	23 646	23 435	26 955
6827 3	Schokoladenerzeugnisse	t	86 949	73 284	67 650	623 471	586 443	618 018
6827 31, 32	Massive Schokoladen	t	45 670	36 198	33 573	263 526	208 168	238 136
6827 33, 38	Gefüllte Tafelschokoladen (auch Riegel)	t	9 881	8 166	8 461	53 698	58 025	60 795
6827 35, 36	Pralinen und sonstige gefüllte Schokoladenwaren	t	26 961	25 527	21 882	277 273	292 574	291 858
6827 37	Überzugmasse bzw. Kurvertüre	t	1 623	1 104	1 962	7 028	6 986	8 820
6827 4	Zuckerwaren	t	149 421	144 457	139 036	504 811	532 091	599 994
6827 67	Speiseeis	t	23 089	33 413	30 764	79 872	112 213	121 164
	Milch, Butter u. Käse 1)							
6831 31	Butter	t	59 832	63 155	65 663			
6831 2	Sahne (ohne Sahne Konserven) auch Schlagrahm	1000 l	422 793	444 571	472 639			

Melde-Nr.	Warengruppe Erzeugnis	Einheit	Menge			Wert in 1 000 DM		
			1973	1974	1975	1973	1974	1975
	noch: Erzeugnisse des Ernährungsgewerbe							
6831 4	Hart-, Schnitt- und Weichkäse	t	4 050	4 048	3 989	.	.	.
6831 5	Frischkäse	t*	81 049	78 734	82 649	.	.	.
6831 65	Sauermilchkäse	t	3 092	3 106	3 186	.	.	.
	Dauermilch und Milchpräparate, Schmelzkäse und Kasein							
6835 11, 15, 19	Voll- und Magermilchpulver, sowie Sonstige Trockenmilcherzeugnisse	t*	90 129	95 138	95 198	.	.	.
6835 31, 35	Kondensmilch	t*	87 281	96 273	100 279	.	.	.
6835 39, 50	Sterilisierte Sahne und Flaschenmilch	t	29 676	23 108	13 622	.	.	.
	Erzeugnisse der Ölmühlen							
6841 4	Speiseöle, verbrauchsfertig	t	92 921	98 587	107 113	164 375	261 079	289 236
6841 75	Ölkuchen und Schrote Margarine, Platten- und andere Nahrungsfette	t*	764 429	807 773	836 288	.	.	.
6844 1	Margarine	t	171 798	157 220	141 358	385 481	425 957	424 677
6844 5	Platten- u. andere Nahrungsfette	t	17 239	16 186	19 331	34 813	44 030	54 423
	Erzeugnisse der Talgschmelzen und Schmalzsiedereien							
6847 4, 7	Speisetalg und Schmalz	t*	18 776	23 225	24 380	.	.	.
	Fleisch und Fleischerzeugnisse							
6851-11, 14, 16	Schweine-, Rind- und Kalbfleisch, frisch	t*	73 385	105 262	108 027	.	.	.
6851 3	Fleischwaren	t*	154 630	164 002	181 298*	.	.	.
6851 51-57	Wurst-, Fleisch- und Mischkonserven	t	35 834	35 668	34 782	197 545	205 685	209 926
6851 71	Fleischsalat und ähnliche Feinkost auf Fleischbasis	t	15 932	15 862	15 937	41 607	43 192	45 025
6859	Fisch und Fischerzeugnisse	t*	32 732	32 943	33 405	.	.	.
6865 1	Röstkaffee	t	15 111	17 225	19 878	158 043	177 828	193 823
	Bier und seine Nebenprodukte							
6871 2-7	Bier	1000 hl	26 739	26 995	27 340	2 208 191	2 277 770	2 376 144
6871 5	Vollbier	1000 hl	26 678	26 934	27 276	2 203 298	2 273 691	2 370 696
6872 1, 5	Malz und seine Nebenprodukte	t*	195 335	220 852	235 860	.	.	.
	Spiritus einschl. Nebenprodukte, Hefe							
6873 1	Rohbrandtwein	1000 l*	10 339	9 292	8 082	.	.	.
6873 3	Korn- und Weindestillat	1000 l*	6 001	4 851	5 637	.	.	.
6873 52, 53	Backhefe, frisch und trocken	t*	33 838	31 697	34 266	.	.	.
	Spirituosen							
6875	Spirituosen	410 809	418 559	419 624
6875 1	Kornbrandtwein	1000 l	31 691	34 234	25 713	103 938	112 997	90 212
6875 3	Brandtwein aus Wein	1000 l	7 882	5 820	8 980	48 586	40 454	51 738
6875 7	Liköre	1000 l	13 155	13 886	18 957	120 429	132 488	157 588
6875 4, 5, 8, 9	Rum und Arrak, Obst- und sonstiger Trinkbrandtwein	1000 l	32 221	28 385	24 774	137 856	132 620	120 086
6879	Tafelwässer und süße alkoholfreie Mineralbrunnen (reine Quellprodukte)	650 313	622 069	749 161
6879 1	Künstliches kohlenensäurehaltiges Wasser	1000 l*	157 179	151 410	241 868	.	.	.
6879 3	Fruchtsaftgetränke	1000 l	2 948	2 909	3 687	.	.	.
6879 5	Limonaden, natürliche Kalt- und Heißgetränke	1000 l	224 543	221 059	272 466	181 220	166 675	202 330
6879 8	Heißgetränke	1000 l	558 332	544 433	636 210	434 693	421 593	506 192
	Essig, Senf, Essenzen, Gewürze							
6881 35	Senf für das Ernährungsgewerbe	t*	12 862	13 825	14 579	.	.	.

Erzeugnisse 1973 – 1975

Melde-Nr.	Warengruppe Erzeugnis	Einheit	Menge			Wert in 1 000 DM		
			1973	1974	1975	1973	1974	1975
	noch: Erzeugnisse des Ernährungsgewerbe							
6881 5	Essenzen (Aromen)	t*	5 770	6 146	6 878	.	.	.
6881 7	Gewürze	t*	6 800	6 633	7 421	.	.	.
6888 3	Mayonnaise	t*	30 213	31 984	24 728	.	.	.
	Futtermittel							
6889 7	Mischfutter (Fertigfutter)	1000 t	2 227	2 130	2 056	1 101 440	1 074 613	1 010 734
	Tabakwaren							
6941 1	Zigarren	Mill. St	754	705	651	138 665	130 777	121 506
6941 4–7	Stumpen und Zigarillos	Mill. St	790	769	752	71 243	70 618	72 543
	Fertigteilbauten im Hochbau							
7019 90	Nichtwohngebäude zur Vollmontage vorgesehen	St	.	.	54,733	.	.	76 714
	Fertigteilbauten aus Holz							
7051 10	ganz aus Holz	DM	40 670
7051 50	überwiegend aus Holz	DM	61 657

Rechtsgrundlagen: Gesetz über die Allgemeine Statistik in der Industrie und im Bauhauptgewerbe vom 15. 7. 1957 (BGBl. I S. 720) in Verbindung mit den Änderungsgesetzen vom 26. 4. 1961 (BGBl. I S. 477) und vom 24. 4. 1963 (BGBl. I S. 202).

Gesetz über die Statistik für Bundeszwecke (StatGes) vom 3. 9. 1953 (BGBl. I S. 1314), zuletzt geändert durch das Einführungsgesetz zum Strafgesetzbuch vom 2. 3. 1974 (BGBl. I S. 469).

Wegen der Möglichkeit der Weiterleitung betrieblicher Einzelangaben an andere zur Geheimhaltung verpflichtete Stellen siehe § 7 Abs. 1, 2 und 4 des o. a. Gesetzes vom 15. Juli 1957 (vgl. ausführliche Erläuterungen zum monatlichen Industriebericht S. 4).

Beachten Sie bitte bei der Ausfüllung des Berichtes die einschlägigen Erläuterungen für den monatlichen Industriebericht.

Erläuterungen zum monatlichen Industriebericht

(Kurzfassung 1975)

1. Die Meldung erstreckt sich grundsätzlich auf **alle Betriebsteile**, auch auf örtlich getrennte Verwaltungs- und Hilfsbetriebe und handwerkliche Nebenbetriebe. Auch mit dem Betrieb verbundene Kantinen, Lehrlingsheime, Werkskindergärten und sonstige Sozialeinrichtungen sind in die Meldung einzubeziehen.

Nicht einzubeziehen sind jedoch nichtindustrielle Betriebsteile (z. B. landwirtschaftliche Betriebsteile) und örtlich getrennte Verkaufsbüros.

2. Als **tätige Personen** sind **voll mitzuzählen**: vorübergehend Abwesende, Erkrankte, Urlauber, Halbtagsbeschäftigte, Kurzarbeiter, Betriebsangehörige, die Übungen bei der Bundeswehr ableisten, sowie Streikende, solange deren Arbeitsverhältnis nicht gelöst ist und Arbeitskräfte, die von anderen Unternehmen gegen Entgelt zur Verfügung gestellt werden (Arbeitskräfte, die im berichtenden Betrieb ständig tätig sind, jedoch einer anderen Firma angehören und von dieser auch bezahlt werden).

Nicht mitzumelden sind Heimarbeiter, Arbeitskräfte, die als Beauftragte anderer Betriebe in dem meldenden Betrieb Montage- und Reparaturarbeiten durchführen, Betriebsangehörige, die den Grundwehrdienst ableisten, sowie Strafgefangene.

Bei der Aufgliederung nach **Industriezweigen** sind die tätigen Personen in Verwaltungs- und Hilfsbetrieben und in handwerklichen Nebenbetrieben sowie die Geschäftsleitung **notfalls anteilmäßig aufzuschlüsseln**.

3. Als **UMSATZ** sind – ohne Rücksicht auf den Zeitpunkt der Lieferung – **zu melden**: die Rechnungsendbeträge (Fakturenwerte) **ohne** in Rechnung gestellte Umsatzsteuer (Mehrwertsteuer) aller Lieferungen und Leistungen (auch Reparaturen, Lohnarbeiten, Montagen und Lohnveredlung), die im Berichtsmonat anderen Firmen oder sonstigen Kunden in Rechnung gestellt wurden, **einschl.** im Fakturenwert evtl. enthaltener Kosten für Fracht, Verpackung, Porto usw. (auch wenn gesondert berechnet) und Verbrauchsteuern.

Nicht einzubeziehen sind sofort gewährte Rabatte sowie Proformarechnungen zur Anforderung von Vorauszahlungen.

Bei der Aufgliederung nach **Industriezweigen** sind folgende Umsatzarten nicht zu berücksichtigen, sondern in der letzten Spalte als „**Sonstiger Umsatz**“ zu melden: Umsätze in Handelsware, aus der Abgabe von Energie und Wärme, aus dem Verkauf von Abfällen und aus der Veräußerung von Anlagegütern sowie Erlöse aus der Vermietung und Verpachtung von Grundstücken und Gebäuden, Erlöse aus Lizenzverträgen u. ä.

4. Arbeiterstunden, Löhne und Gehälter

a) **Berichtszeit.** Wo die Meldung dieser Angaben für den Kalendermonat nicht möglich ist, kann die Gesamtheit der Lohnperioden, die ganz oder überwiegend in den abgelaufenen Kalendermonat fallen, zugrundegelegt werden.

b) Als **geleistete Arbeiterstunden** sind **zu melden** die tatsächlich geleisteten, **nicht die bezahlten** Stunden aller Beschäftigten, die der Versicherungspflicht in der Arbeiterrentenversicherung unterliegen, bei mehrschichtigen Betrieben die Summe aller Stunden in allen Schichten. **Nicht einzubeziehen** sind ausgefallene Stunden, auch wenn sie bezahlt wurden.

c) Bei den **Löhnen** sind **einzubeziehen** alle tariflichen oder frei vereinbarten **Zulagen** (z. B. Akkord-, Nacharbeits- und Schmutzzulagen), **Naturalvergütungen** (z. B. Deputate), Vergütungen für ausgefallene Arbeitszeit (insbesondere Urlaubslohn), Lohnfortzahlungen und Zuschüsse des Arbeitgebers zum Krankengeld im Krankheitsfalle, Urlaubsbeihilfen, Entschädigungen für nichtgewährten Urlaub, Gratifikationen, Gewinnbeteiligungen, Erfolgprämien, Erfindergeld, vermögenswirksame Leistungen im Sinne von § 2 des 3. Gesetzes zur Förderung der Vermögensbildung der Arbeitnehmer in der Fassung vom 27. 6. 1970 (BGBl. I S. 930), einerlei ob sie den Vergünstigungen dieses Gesetzes unterliegen oder nicht.

Nicht einzubeziehen sind Heimarbeiterlöhne, Pflichtbeiträge des Arbeitgebers zur Sozialversicherung, allgemeine soziale Aufwendungen (z. B. für Kantinen, Werkskindergärten, Erholungsheime usw.), Spesenersatz, Bergmannsprämien für Bergleute Untertage, sowie Ruhegehälter und Betriebspensionen.

d) Bei den **Gehältern** sind **einzubeziehen** Gehälter von Gesellschaftern, Vorstandsmitgliedern und anderen leitenden Kräften, soweit sie steuerlich als Einkünfte aus nichtselbständiger Arbeit anzusehen sind, sowie Provisionen und Tantiemen, die neben einem festen Gehalt gezahlt werden. Im übrigen gilt das für die Löhne Gesagte sinngemäß.

Nicht einzubeziehen ist der Arbeitgeberzuschuß zum Krankenversicherungsbeitrag für nicht versicherungspflichtige Angestellte gem. 2. Krankenversicherungsänderungsgesetz vom 21. 12. 1970 (BGBl. I S. 1770 ff).

5. Brennstoffe

Als **Zugang** gelten auch Bezüge von anderen Werken des gleichen Unternehmens. Als **Verbrauch** gilt der Gesamtverbrauch für Fabrikation (auch als Rohstoff), Heizung und Energieerzeugung, letzterer auch bei Verkauf der erzeugten Energiemengen an Dritte.

Nicht einzubeziehen ist die Einsatzkohle der Brikettfabriken und Kokereien, ferner verkaufte oder verschenkte Mengen sowie Deputate.

Als **Heizöl** sind alle Öle zu melden, die zur Erzeugung von Wärme sowie als Rohstoffe für die Produktion verwendet werden, gleichgültig, ob aus Erdöl oder Rohteer hergestellt.

6. Der **Stromverbrauch** soll möglichst auf Grund eigener Zählerablesungen ermittelt werden. In den Stromverbrauch sind auch die **Verluste** sowie der **Eigenverbrauch** einer etwa vorhandenen Stromerzeugungsanlage einzubeziehen.

Rechtsgrundlagen: Gesetz über die Allgemeine Statistik in der Industrie und im Bauhauptgewerbe vom 15. 7. 1957 (BGBl. I S. 720) in Verbindung mit den Änderungsgesetzen vom 26. 4. 1961 (BGBl. I S. 477) und vom 24. 4. 1963 (BGBl. I S. 202).

Gesetz über die Statistik für Bundeszwecke (StatGes) vom 3. 9. 1953 (BGBl. I S. 1314), zuletzt geändert durch das Einführungsgesetz zum Strafgesetzbuch vom 2. 3. 1974 (BGBl. I S. 469).

Wegen der Möglichkeit der Weiterleitung betrieblicher Einzelangaben an andere zur Geheimhaltung verpflichtete Stellen siehe § 7 Abs. 1, 2 und 4 des o. a. Gesetzes vom 15. Juli 1957 (vgl. ausführliche Erläuterungen zum monatlichen Industriebericht S. 4).

Beachten Sie bitte bei der Ausfüllung des Berichtes die einschlägigen Erläuterungen für den monatlichen Industriebericht und für die vierteljährliche Produktionsmeldung.

Bei der Produktionsmeldung bitte beachten!

1. Es ist für **jede einzelne** Meldeposition des Warenverzeichnisses zu berichten. Erzeugnisse, die im Warenverzeichnis nicht untergebracht werden können, sind in handelsüblicher Bezeichnung und handelsüblicher Maßeinheit ohne Meldenummer anzugeben.
2. Sechsstellige Meldenummern und Maßeinheiten sind nur nach dem z. Z. gültigen Warenverzeichnis anzugeben. Bei Positionen mit zwei Maßeinheiten (z. B. Stück und kg) ist Mengenangabe für jede Maßeinheit erforderlich.
3. Die im gleichen Unternehmen **welterverarbeiteten Erzeugnisse** sind mengenmäßig in Spalte L F 5 aufzuführen. Näheres ist aus den Erläuterungen zur vierteljährlichen Produktionsmeldung zu ersehen.
4. **Der Wert der zum Absatz bestimmten Produktion** ist unter Zugrundelegung des im Berichtszeitraum erzielten Verkaufspreises ab Werk einschließlich Verpackung (auch soweit besonders in Rechnung gestellt) und abzüglich der gewährten Rabatte sowie abzüglich eventueller Verbrauchsteuern (z. B. für Zündhölzer, Salz, Tabak) zu berechnen. Bei gemeinsamer Absatzorganisation sind die Produktionswerte an Hand der tatsächlich erzielten Erlöse zu ermitteln.
5. Wir bitten alle zum Eilbericht herangezogenen Firmen, die vierteljährliche Produktionsmeldung mit den Eilberichten der drei Monate des Berichtszeitjahres zu vergleichen. Die vierteljährliche Produktionsmeldung und die Eilberichte des Vierteljahres müssen im wesentlichen übereinstimmen. Der Unterschied zwischen Quartals- und Eilberichtsmeldung besteht darin, daß in der Quartalsmeldung jedes Erzeugnis laut Warenverzeichnis mit der sechs- bzw. siebenstelligen Meldenummer getrennt anzugeben ist, während in der Eilberichtsmeldung unter einer fünfstelligen Eilberichtsnummer meistens mehrere Positionen einer Warengattung zusammengefaßt zu melden sind.

6. Die monatlich zur Textilfachstatistik berichtenden Firmen

geben Ihre **textilen Erzeugnisse nicht in dieser vierteljährlichen Produktionsmeldung an, wohl aber die Erzeugnisse anderer Industriegruppen, wie z. B. Warengruppe Bekleidung** (sofern aus zugekauften Geweben, gewirkten und gestrickten Stoffen konfektioniert), Eisen-, Blech- und Metallwaren, Kunststoffserzeugnisse usw. Falls die dafür zu verwendenden Meldenummern nicht bekannt sind, ist die handelsübliche Bezeichnung einzusetzen und das entsprechende Warenverzeichnis beim Landesamt für Datenverarbeitung und Statistik Nordrhein-Westfalen nachzufordern.

